

XXXII sesja V kadencji Sejmiku Województwa Podkarpackiego odbędzie się w dniu **30 stycznia 2017 roku, (poniedziałek) o godzinie 11⁰⁰** w sali audytoryjnej Urzędu Marszałkowskiego Województwa Podkarpackiego przy al. Łukasza Cieplińskiego 4 w Rzeszowie.

Porządek obrad przewiduje:

1. Otwarcie sesji.
2. Przyjęcie protokołów XXX i XXXI sesji Sejmiku Województwa Podkarpackiego.
3. Uroczyste wręczenie Panu Rafałowi Wilkowi Odznaki Honorowej „Zasłużony dla Województwa Podkarpackiego”.
4. Podjęcie uchwały w sprawie zmian w budżecie Województwa Podkarpackiego na 2017 r.
5. Podjęcie uchwały w sprawie zmian w Wieloletniej Prognozie Finansowej Województwa Podkarpackiego na lata 2017 – 2030.
6. Podjęcie uchwały w sprawie wyrażenia zgody na dokonanie darowizny nieruchomości na rzecz Gminy Miejskiej Przemyśl.
7. Podjęcie uchwały w sprawie wyrażenia woli przystąpienia do realizacji projektu przez Województwo Podkarpackie/Zespół Szkół przy Klinicznym Szpitalu Wojewódzkim Nr 2 im. Św. Jadwigi Królowej w Rzeszowie w ramach Programu Erasmus +.
8. Podjęcie uchwały w sprawie odwołania przez Sejmik Województwa Podkarpackiego przedstawiciela ze składu Rady Społecznej przy Wojewódzkiej Stacji Pogotowia Ratunkowego w Rzeszowie.
9. Podjęcie uchwały w sprawie wyboru przez Sejmik Województwa Podkarpackiego przedstawiciela do składu Rady Społecznej przy Wojewódzkiej Stacji Pogotowia Ratunkowego w Rzeszowie.
10. Podjęcie uchwały w sprawie wyrażenia woli przystąpienia do realizacji projektów przez Województwo Podkarpackie/Podkarpackie Centrum Edukacji Nauczycieli w Rzeszowie w ramach Programu Operacyjnego Polska Cyfrowa na lata 2014-2020.
11. Podjęcie uchwały w sprawie likwidacji aglomeracji Mrzygłód.
12. Podjęcie uchwały w sprawie likwidacji dotychczasowej aglomeracji Brzozów i aglomeracji Przysietnica oraz wyznaczenia nowej aglomeracji Brzozów.
13. Podjęcie uchwały w sprawie zmian Statutu Regionalnego Ośrodka Polityki Społecznej w Rzeszowie.
14. Sprawozdanie z wysokości średnich wynagrodzeń nauczycieli na poszczególnych stopniach awansu zawodowego w szkołach i placówkach prowadzonych przez Województwo Podkarpackie.
15. Sprawozdanie z realizacji w latach 2014-2015 Wojewódzkiego Programu Opieki nad Zabytkami w Województwie Podkarpackim na lata 2014-2017”.
16. Informacja o zasadach i trybie prac nad opracowaniem „Programu rozwoju edukacji w województwie podkarpackim do roku 2020”.

17. Informacja z działalności Zarządu Województwa Podkarpackiego V kadencji w okresie od 15 grudnia 2016 r. do 17 stycznia 2017 r.
18. Informacja Zarządu Województwa Podkarpackiego o realizacji uchwał Sejmiku Województwa Podkarpackiego podjętych na XXX sesji w dniu 29 grudnia 2016 r.
19. Interpelacje i zapytania radnych.
20. Wnioski i oświadczenia radnych.
21. Zamknięcie sesji.

**Przewodniczący Sejmiku
Województwa Podkarpackiego**

Jerzy Cypryś

**UCHWAŁA NR / /17
SEJMIKU WOJEWÓDZTWA PODKARPACKIEGO
z dnia 2017 r.**

w sprawie zmian w budżecie Województwa Podkarpackiego na 2017 r.

Na podstawie art. 18 pkt 6 i art. 61 ustawy z dnia 5 czerwca 1998 r. o samorządzie województwa (Dz. U. z 2016 r. poz. 486 j.t.), art. 211 i art. 212 ustawy z dnia 27 sierpnia 2009 r. o finansach publicznych (Dz. U. z 2016 poz. 1870 z późn. zm.) oraz Uchwały Nr XXX/538/16 Sejmiku Województwa Podkarpackiego z dnia 29 grudnia 2016 r. w sprawie budżetu Województwa Podkarpackiego na 2017 r.

**Sejmik Województwa Podkarpackiego
uchwala, co następuje:**

§ 1

1. **Zmniejsza się plan dochodów** budżetu Województwa Podkarpackiego na 2017 r. o kwotę **48.561.553,-zł**, w tym:
 - 1) *dochodów bieżących o kwotę 1.185.000,-zł,*
 - 2) *dochodów majątkowych o kwotę 47.376.553,-zł.*
2. W ramach zmniejszenia, o którym mowa w ust. 1 zmniejsza się plan dochodów w dziale 758 – Różne rozliczenia w rozdziale 75863 - Regionalne Programy Operacyjne 2014-2020 finansowane z udziałem środków Europejskiego Funduszu Rozwoju Regionalnego o kwotę **48.561.553,-zł**, w tym z tytułu:
 - 1) środków pochodzących z budżetu Unii Europejskiej na realizację projektów własnych w ramach Regionalnego Programu Operacyjnego Województwa Podkarpackiego na lata 2014-2020 o kwotę 41.173.700,-zł (dochody bieżące – 1.185.000,-zł, dochody majątkowe – 39.988.700,-zł),
 - 2) środków pochodzących z budżetu Unii Europejskiej jako refundacja wydatków poniesionych ze środków własnych na realizację projektów własnych w ramach Regionalnego Programu Operacyjnego Województwa Podkarpackiego na lata 2014-2020 o kwotę 7.387.853,-zł (dochody majątkowe).

- 3. Zwiększa się plan dochodów** budżetu Województwa Podkarpackiego na 2017 r. o kwotę **29.910.036,-zł**, w tym:
- 1) *dochodów bieżących o kwotę 1.888.922,-zł,*
 - 2) *dochodów majątkowych o kwotę 28.021.114,-zł.*
- 4.** W ramach zwiększenia, o którym mowa w ust. 3 zwiększa się plan dochodów:
- 1) w dziale 600 – Transport i łączność w rozdziale 60013 – Drogi publiczne wojewódzkie z tytułu środków pochodzących z budżetu Unii Europejskiej na realizację projektów własnych w ramach Programu Operacyjnego Polska Wschodnia na lata 2014-2020 o kwotę **22.664.522,-zł** (dochody majątkowe),
 - 2) w dziale 750 – Administracja publiczna w rozdziale 75095 – Pozostała działalność o kwotę **1.907.687,-zł**, w tym z tytułu:
 - a) środków pochodzących z budżetu Unii Europejskiej na realizację projektu pn. „Ustanowienie Oddziału Programu Współpracy Transgranicznej EIS Polska - Białoruś - Ukraina 2014-2020 w Rzeszowie” w ramach Programu Współpracy Transgranicznej EISP Polska - Białoruś - Ukraina 2007-2013 o kwotę 842.652,-zł (w tym: dochody bieżące – 823.887,-zł, dochody majątkowe – 18.765,-zł),
 - b) środków pochodzących z budżetu Unii Europejskiej na realizację projektu pn. „Projekt wsparcia jednostek samorządu terytorialnego w opracowaniu lub aktualizacji programów rewitalizacji” w ramach Programu Operacyjnego Pomoc Techniczna na lata 2014-2020 o kwotę 905.280,-zł (dochody bieżące),
 - c) dotacji celowej z budżetu państwa na realizację projektu pn. „Projekt wsparcia jednostek samorządu terytorialnego w opracowaniu lub aktualizacji programów rewitalizacji” w ramach Programu Operacyjnego Pomoc Techniczna na lata 2014-2020 o kwotę 159.755,-zł (dochody bieżące),
 - 3) w dziale 758 – Różne rozliczenia w rozdziale 75863 – Regionalne Programy Operacyjne 2014-2020 finansowane z udziałem środków Europejskiego Funduszu Rozwoju Regionalnego z tytułu środków pochodzących z budżetu Unii Europejskiej na realizację projektów własnych w ramach Regionalnego Programu Operacyjnego Województwa Podkarpackiego na lata 2014-2020 o kwotę **5.337.827,-zł** (dochody majątkowe).

5. Zmiany planu dochodów w szczególności dział, rozdział, paragraf określa załącznik Nr 1 do niniejszej uchwały.

6. Zmniejsza się plan wydatków budżetu Województwa Podkarpackiego na 2017 r. o kwotę **59.506.613,-zł**, z tego:

- 1) *wydatków bieżących o kwotę 1.640.611,-zł,*
- 2) *wydatków majątkowych o kwotę 57.866.002,-zł.*

7. W ramach zmniejszenia, o którym mowa w ust. 6 zmniejsza się plan wydatków, z tego:

- 1) w dziale 600 – Transport i łączność w rozdziale 60001 – Krajowe pasażerskie przewozy kolejowe o kwotę **59.487.474,-zł**, w tym:
 - a) wydatki bieżące **1.621.472,-zł**
wydatki na programy finansowane z udziałem środków UE i źródeł zagranicznych **1.621.472,-zł**
 - b) wydatki majątkowe **57.866.002,-zł**
w tym inwestycje i zakupy inwestycyjne **57.866.002,-zł**
z tego na programy finansowane z udziałem środków UE i źródeł zagranicznych **57.866.002,-zł**
- 2) w dziale 700 – Gospodarka mieszkaniowa w rozdziale 70005 – Gospodarka gruntami i nieruchomościami o kwotę **10.652,-zł**, w tym:
 - a) wydatki jednostek budżetowych **10.652,-zł**
z tego na:
 - wynagrodzenia i składki od nich naliczane -
 - wydatki związane z realizacją ich statutowych zadań **10.652,-zł**
 - b) wydatki majątkowe -
- 3) w dziale 900 – Gospodarka komunalna i ochrona środowiska w rozdziale 90095 – Pozostała działalność o kwotę **8.487,-zł**, w tym:
 - a) wydatki jednostek budżetowych **8.487,-zł**
z tego na:
 - wynagrodzenia i składki od nich naliczane -
 - wydatki związane z realizacją ich statutowych zadań **8.487,-zł**
 - b) wydatki majątkowe -

8. Zwiększa się plan wydatków Województwa Podkarpackiego na 2017 r. o kwotę **40.855.096,-zł, z tego:**

- 1) *wydatków bieżących o kwotę **1.907.972,-zł**,*
- 2) *wydatków majątkowych o kwotę **38.947.124,-zł**.*

9. W ramach zwiększenia, o którym mowa w ust. 8 zwiększa się plan wydatków, z tego:

- 1) w dziale 600 – Transport i łączność w rozdziale 60013 – Drogi publiczne wojewódzkie o kwotę **38.872.084,-zł**, w tym:
 - a) wydatki bieżące -
 - b) wydatki majątkowe **38.872.084,-zł**
 - w tym inwestycje i zakupy inwestycyjne **38.872.084,-zł**
 - z tego na programy finansowane z udziałem środków UE i źródeł zagranicznych **36.572.084,-zł**
- 2) w dziale 700 – Gospodarka mieszkaniowa w rozdziale 70005 – Gospodarka gruntami i nieruchomościami o kwotę **10.652,-zł**, w tym:
 - a) wydatki bieżące -
 - b) wydatki majątkowe **10.652,-zł**
 - w tym inwestycje i zakupy inwestycyjne **10.652,-zł**
 - z tego na programy finansowane z udziałem środków UE i źródeł zagranicznych -
- 3) w dziale 720 – Informatyka w rozdziale 75095 – Pozostała działalność o kwotę **45.623,-zł**, w tym:
 - a) wydatki bieżące -
 - b) wydatki majątkowe **45.623,-zł**
 - w tym inwestycje i zakupy inwestycyjne **45.623,-zł**
 - z tego na programy finansowane z udziałem środków UE i źródeł zagranicznych **45.623,-zł**
- 4) w dziale 750 – Administracja publiczna w rozdziale 75095 – Pozostała działalność o kwotę **1.918.250,-zł**, w tym:
 - a) wydatki bieżące **1.899.485,-zł**
 - wydatki na programy finansowane z udziałem środków UE i źródeł zagranicznych **1.899.485,-zł**
 - b) wydatki majątkowe **18.765,-zł**
 - w tym inwestycje i zakupy inwestycyjne **18.765,-zł**

z tego na programy finansowane z udziałem środków UE i źródeł zagranicznych	18.765,-zł
5) w dziale 900 – Gospodarka komunalna i ochrona środowiska w rozdziale 90095 – Pozostała działalność o kwotę 8.487,-zł , w tym:	
a) wydatki jednostek budżetowych	8.487,-zł
z tego na:	
- wynagrodzenia i składki od nich naliczane	-
- wydatki związane z realizacją ich statutowych zadań	8.487,-zł
b) wydatki majątkowe	-

10. Zmiany planu wydatków w szczególności dział, rozdział, paragraf określa załącznik Nr 2 do niniejszej uchwały.

§ 2

1. Wydatki bieżące na programy finansowane z udziałem środków UE i źródeł zagranicznych określone w:

- 1) § 1 ust. 7 pkt 1 stanowią wydatki Urzędu Marszałkowskiego Województwa Podkarpackiego w Rzeszowie przeznaczone na realizację projektu własnego pn. „Zakup taboru kolejowego do wykonywania przewozów pasażerskich na terenie Województwa Podkarpackiego” w ramach Regionalnego Programu Operacyjnego Województwa Podkarpackiego na lata 2014-2020 w kwocie 1.621.472,-zł (wydatki finansowane ze: środków pochodzących z budżetu UE – 1.185.000,-zł, środków własnych Samorządu Województwa – 436.472,-zł),
- 2) § 1 ust. 9 pkt 4 stanowią wydatki Urzędu Marszałkowskiego Województwa Podkarpackiego w Rzeszowie w kwocie 1.899.485,-zł z przeznaczeniem na realizację:
 - a) projektu pn. „Ustanowienie Oddziału Programu Współpracy Transgranicznej EIS Polska - Białoruś - Ukraina 2014-2020 w Rzeszowie” w ramach Programu Współpracy Transgranicznej EISP Polska - Białoruś - Ukraina 2007-2013 w kwocie 823.887,-zł (wydatki finansowane ze środków pochodzących z budżetu Unii Europejskiej),
 - b) projektu pn. „Projekt wsparcia jednostek samorządu terytorialnego w opracowaniu lub aktualizacji programów rewitalizacji” w ramach Programu Operacyjnego Pomoc Techniczna na lata 2014-2020 w kwocie 1.075.598,-zł,

(wydatki finansowane ze: środków pochodzących z budżetu Unii Europejskiej – 905.280,-zł, dotacji celowej z budżetu państwa – 159.755,-zł, środków własnych Samorządu Województwa - 10.563,-zł), w tym:

ba) dotacje dla partnerów projektu – jednostek samorządu terytorialnego w kwocie 969.968,-zł,

bb) pozostałe wydatki związane z realizacją projektu w kwocie 105.630,-zł.

2. Wydatki majątkowe na inwestycje i zakupy inwestycyjne określone w:

1) § 1 ust. 9 pkt 1 stanowią wydatki Podkarpackiego Zarządu Dróg Wojewódzkich w Rzeszowie w kwocie 38.872.084,-zł, w tym:

a) wydatki na realizację zadania pn. „Budowa chodników i zatok postojowych w ciągu dróg wojewódzkich realizowana w oparciu o Umowy pomiędzy Województwem Podkarpackim a jednostkami Samorządu terytorialnego” w kwocie 2.300.000,-zł,

b) wydatki majątkowe na inwestycje i zakupy inwestycyjne finansowane z udziałem środków UE i źródeł zagranicznych w kwocie 36.572.084,-zł zostały opisane w § 2 ust 3 pkt 2,

2) § 1 ust. 9 pkt 2 stanowią wydatki Urzędu Marszałkowskiego Województwa Podkarpackiego w Rzeszowie na nabycie prawa własności nieruchomości położonych w obrębie 207 Miasta Przemyśla na potrzeby Szpitala Wojewódzkiego OLK w Przemyślu w kwocie 10.652,-zł.

3. Wydatki majątkowe na inwestycje i zakupy inwestycyjne finansowane z udziałem środków UE i źródeł zagranicznych określone w:

1) § 1 ust. 7 pkt 1 stanowią wydatki Urzędu Marszałkowskiego Województwa Podkarpackiego w Rzeszowie przeznaczone na realizację projektu własnego pn. „Zakup taboru kolejowego do wykonywania przewozów pasażerskich na terenie Województwa Podkarpackiego” w ramach Regionalnego Programu Operacyjnego Województwa Podkarpackiego na lata 2014-2020 w kwocie 57.866.002,-zł (wydatki finansowane ze: środków pochodzących z budżetu UE – 39.988.700,-zł, środków własnych Samorządu Województwa – 17.877.302,-zł),

2) § 1 ust. 9 pkt 1 stanowią wydatki Podkarpackiego Zarządu Dróg Wojewódzkich w Rzeszowie w kwocie 36.572.084,-zł z przeznaczeniem na realizację inwestycji drogowych w ramach:

a) Regionalnego Programu Operacyjnego Województwa Podkarpackiego na lata 2014 – 2020 w kwocie 9.529.795,-zł, w tym:

- aa) zadania pn. „Rozbudowa DW 878 na odcinku: od granicy miasta Rzeszowa do skrzyżowania ul. Grunwaldzkiej z ul. Orkana w Tyczynie (DP Nr 1404R) w kwocie 1.128.537,-zł (wydatki finansowane ze: środków pochodzących z budżetu UE - 959.256,-zł, środków własnych Samorządu Województwa - 169.281,-zł),
- ab) zadania pn. „Budowa północnej obwodnicy miasta Sokołowa Małopolskiego w ramach rozbudowy drogi wojewódzkiej nr 875 Mielec - Kolbuszowa - Sokołów Małopolski - Leżajsk" w kwocie 6.022.081,-zł (wydatki finansowane ze: środków pochodzących z budżetu UE - 2.356.270,-zł, środków własnych Samorządu Województwa - 3.665.811,-zł),
- ac) zadania pn. „Przebudowa/rozbudowa drogi wojewódzkiej nr 988 Babica - Strzyżów - Warzyce na odcinku od m. Zaborów do początku obwodnicy m. Strzyżów" w kwocie 608.234,-zł (wydatki finansowane ze: środków pochodzących z budżetu UE - 516.999,-zł, środków własnych Samorządu Województwa - 91.235,-zł),
- ad) zadania pn. „Budowa obwodnicy m. Oleszyce i m. Cieszanów w ciągu drogi wojewódzkiej nr 865 Jarosław - Oleszyce - Cieszanów - Bełzec" w kwocie 303.290,-zł (wydatki finansowane ze: środków pochodzących z budżetu UE - 257.797,-zł, środków własnych Samorządu Województwa - 45.493,-zł),
- ae) zadania pn. „Przebudowa/rozbudowa drogi wojewódzkiej 867 na odcinku od Oleszyc do Lubaczowa wraz z budowa obwodnicy Oleszyc" w kwocie 177.290,-zł (wydatki finansowane ze: środków pochodzących z budżetu UE - 150.696,-zł, środków własnych Samorządu Województwa - 26.594,-zł),
- af) zadania pn. „Budowa obwodnicy m. Lubaczów w ciągu drogi wojewódzkiej nr 866 Dachnów - Lubaczów - Granica Państwa" w kwocie 290.363,-zł (wydatki finansowane ze: środków pochodzących z budżetu UE - 246.809,-zł, środków własnych Samorządu Województwa - 43.554,-zł),

ag) zadania pn. „Budowa obwodnicy m. Strzyżów w ciągu drogi wojewódzkiej Nr 988” w kwocie 1.000.000,-zł (wydatki finansowane ze: środków pochodzących z budżetu UE - 850.000,-zł, środków własnych Samorządu Województwa - 150.000,-zł),

b) Programu Operacyjnego Polska Wschodnia na lata 2014-2020 w kwocie 27.042.289,-zł, w tym:

ba) zadania pn. „Przygotowanie i realizacja odcinka drogi wojewódzkiej pomiędzy granicą Rzeszowa a węzłem w Kielanówce drogi ekspresowej S-19” w kwocie 9.245.709,-zł (wydatki finansowane ze: środków pochodzących z budżetu UE - 7.858.853,-zł, środków własnych Samorządu Województwa - 1.386.856,-zł),

bb) zadania pn. „Budowa i rozbudowa DW Nr 869 na odcinku od węzła S-19 Jasionka do węzła DK9 w Rudnej Małej” w kwocie 17.796.580,-zł (wydatki finansowane ze: środków pochodzących z budżetu UE - 14.805.669,-zł, środków własnych Samorządu Województwa - 2.990.911,-zł),

3) § 1 ust. 9 pkt 3 stanowią wydatki Urzędu Marszałkowskiego Województwa Podkarpackiego w Rzeszowie z przeznaczeniem na rozliczenie realizacji projektu pn. „PSeAP - Podkarpacki System e-Administracji Publicznej” w ramach Regionalnego Programu Operacyjnego Województwa Podkarpackiego na lata 2007-2013 - dotacje celowe dla partnerów projektu - jednostek sektora finansów publicznych (refundacja) w kwocie 45.623,-zł,

4) § 1 ust. 9 pkt 4 stanowią wydatki Urzędu Marszałkowskiego Województwa Podkarpackiego w Rzeszowie z przeznaczeniem na realizację projektu pn. „Ustanowienie Oddziału Programu Współpracy Transgranicznej EIS Polska - Białoruś - Ukraina 2014-2020 w Rzeszowie” w ramach Programu Współpracy Transgranicznej EISP Polska - Białoruś - Ukraina 2007-2013 w kwocie 18.765,-zł (wydatki finansowane ze środków pochodzących z budżetu Unii Europejskiej).

§ 3

Wykonanie uchwały powierza się Zarządowi Województwa Podkarpackiego.

§ 4

Uchwała wchodzi w życie z dniem podjęcia i podlega ogłoszeniu w Dzienniku Urzędowym Województwa Podkarpackiego.

UZASADNIENIE
do projektu Uchwały Sejmiku Województwa Podkarpackiego
w sprawie zmian w budżecie Województwa Podkarpackiego na 2017 r.

Projekt uchwały został opracowany na podstawie wniosków złożonych przez dyrektorów departamentów zaakceptowanych przez Członków Zarządu Województwa nadzorujących realizację zadań budżetowych oraz na podstawie decyzji Zarządu Województwa.

DOCHODY						
Dział	Rozdział	Zmniejszenia /kwota w zł/	Zwiększenia /kwota w zł/	Źródło	Jednostka realizująca	Uwagi/Uzasadnienie
600	60013		22 664 522	Środki pochodzące z budżetu Unii Europejskiej na realizację inwestycji drogowych w ramach Programu Operacyjnego Polska Wschodnia na lata 2014-2020 (§ 6257).	Urząd Marszałkowski/ DT	Zmiana dotyczy przedsięwzięć ujętych w WPF. Wrzaz ze zwiększeniem planu wydatków w dziale 600 w rozdziale 60013.
750	75095		842 652	Środki pochodzące z budżetu Unii Europejskiej na realizację projektu pn. "Ustanowienie Oddziału Programu Współpracy Transgranicznej EIS Polska - Białoruś - Ukraina 2014-2020 w Rzeszowie" w ramach Programu Współpracy Transgranicznej EISP Polska - Białoruś - Ukraina 2007-2013 (§ 2008 - 823.887,-zł, § 6208 - 18.765,-zł).	Urząd Marszałkowski/ OT	Zmiana dotyczy przedsięwzięcia ujętego w WPF. Wrzaz z ustaleniem planu wydatków w dziale 750 w rozdziale 75095.
			1 065 035	Dochody związane z realizacją projektu pn. "Projekt wsparcia jednostek samorządu terytorialnego w opracowaniu lub aktualizacji programów rewitalizacji" w ramach Programu Operacyjnego Pomoc Techniczna na lata 2014-2020, w tym z tytułu: 1) środków pochodzących z budżetu Unii Europejskiej - 905.280,-zł (§ 2008), 2) dotacji celowej z budżetu państwa - 159.755,-zł (§ 2009).	Urząd Marszałkowski/ RR	Zmiana dotyczy przedsięwzięcia ujętego w WPF. Wrzaz ze zwiększeniem planu wydatków w dziale 750 w rozdziale 75095.
758	75863	-41 173 700		Środki pochodzące z budżetu Unii Europejskiej na realizację projektów własnych w ramach RPO WP na lata 2014-2020 - projekt pn. "Zakup taboru kolejowego do wykonywania przewozów pasażerskich na terenie Województwa Podkarpackiego" (§ 2057 - 1.185.000,-zł, § 6257 - 39.988.700,-zł).	Urząd Marszałkowski/ DT	Zmiana dotyczy przedsięwzięcia ujętego w WPF. Wrzaz ze zmniejszeniem planu wydatków w dziale 600 w rozdziale 60001.
		-7 387 853		Środki pochodzące z budżetu Unii Europejskiej jako refundacja wydatków poniesionych ze środków własnych na realizację projektów własnych w ramach Regionalnego Programu Operacyjnego Województwa Podkarpackiego na lata 2014-2020 (§ 6257).	Urząd Marszałkowski/ Zarządzania RPO	
			5 337 827	Środki pochodzące z budżetu Unii Europejskiej na realizację inwestycji drogowych w ramach Regionalnego Programu Operacyjnego Województwa Podkarpackiego na lata 2014-2020 (§ 6257).	Urząd Marszałkowski/ DT	Zmiana dotyczy przedsięwzięć ujętych w WPF. Wrzaz ze zwiększeniem planu wydatków w dziale 600 w rozdziale 60013.
Suma		-48 561 553	29 910 036			
Ogółem plan dochodów		-18 651 517				

WYDATKI						
Dział	Rozdział	Zmniejszenia /kwota w zł/	Zwiększenia /kwota w zł/	Przeznaczenie	Jednostka realizująca	Uwagi/Uzasadnienie
600	60001	-59 487 474		Zmniejszenie planu wydatków przeznaczonych na realizację projektu własnego pn. "Zakup taboru kolejowego do wykonywania przewozów pasażerskich na terenie Województwa Podkarpackiego" w ramach RPO WP na lata 2014-2020 (wydatki finansowane ze: środków pochodzących z budżetu UE - 41.173.700,-zł, środków własnych Samorządu Województwa - 18.313.774,-zł).	Urząd Marszałkowski/ Dep. DT	Zmiana dotyczy przedsięwzięcia ujętego w WPF. Wraz ze zmniejszeniem planu dochodów w dziale 758 w rozdziale 75863. Zmiany na skutek: 1) oszczędności poprzetargowych, 2) przesunięcia części zakresu do realizacji w roku 2018 w celu dostosowania planu wydatków do harmonogramu dostaw przedstawionych przez oferentów w ramach przeprowadzonych postępowania o udzielenie zamówień publicznych, 3) zmniejszenia wydatków zaplanowanych na doradztwo techniczne i promocję projektu.
				Zwiększenie planu wydatków Podkarpackiego Zarządu Dróg Wojewódzkich w Rzeszowie o kwotę 36.572.084,-zł z przeznaczeniem na realizację zadań w ramach:		
				I. RPO WP na lata 2014-2020, w tym:		
600	60013		9 529 795	1) zadanie pn. "Rozbudowa DW 878 na odcinku: od granicy miasta Rzeszowa do skrzyżowania ul. Grunwaldzkiej z ul. Orkana w Tyczynie (DP Nr 1404R) - 1.128.537,-zł (wydatki finansowane ze: środków pochodzących z budżetu UE - 959.256,-zł, środków własnych Samorządu Województwa - 169.281,-zł),	PZDW	Zmiana dotyczy przedsięwzięć ujętych w WPF. Wraz ze zwiększeniem planu dochodów w dziale 758 w rozdziale 75863. Dostosowanie planu wydatków do wartości wynikających z kosztorysu inwestorskiego.

WYDATKI						
Dział	Rozdział	Zmniejszenia /kwota w zł/	Zwiększenia /kwota w zł/	Przeznaczenie	Jednostka realizująca	Uwagi/Uzasadnienie
600	60013		c.d.	<p>2) zadanie pn. "Budowa północnej obwodnicy miasta Sokółowa Małopolskiego w ramach rozbudowy drogi wojewódzkiej nr 875 Mielec - Kolbuszowa - Sokół Małopolski - Leżajsk" - 6.022.081,- zł (wydatki finansowane ze: środków pochodzących z budżetu UE - 2.356.270,-zł, środków własnych Samorządu Województwa - 3.665.811,-zł),</p> <p>3) zadanie pn. "Przebudowa/rozbudowa drogi wojewódzkiej nr 988 Babica - Strzyżów - Warzyce na odcinku od m. Zaborów do początku obwodnicy m. Strzyżów" - 608.234,-zł (wydatki finansowane ze: środków pochodzących z budżetu UE - 516.999,-zł, środków własnych Samorządu Województwa - 91.235,-zł),</p>	PZDW	<p>Zmiana dotyczy przedsięwzięć ujętych w WPF. Wraz ze zwiększeniem planu dochodów w dziale 758 w rozdziale 75863. Przeniesienie wydatków niezrealizowanych w roku 2016. Dostosowanie planu wydatków do decyzji o zmianach zakresu realizacji przedsięwzięć dokonanych Uchwałą Sejmiku w m-cu grudniu 2016 r.</p>
				<p>4) zadanie pn. "Budowa obwodnicy m. Oleszyce i m. Cieszanów w ciągu drogi wojewódzkiej nr 865 Jarosław - Oleszyce - Cieszanów - Bełżec" - 303.290,-zł (wydatki finansowane ze: środków pochodzących z budżetu UE - 257.797,-zł, środków własnych Samorządu Województwa - 45.493,-zł),</p> <p>5) zadanie pn. "Przebudowa/rozbudowa drogi wojewódzkiej 867 na odcinku od Oleszyc do Lubaczowa wraz z budowa obwodnicy Oleszyc" - 177.290,-zł (wydatki finansowane ze: środków pochodzących z budżetu UE - 150.696,-zł, środków własnych Samorządu Województwa - 26.594,-zł),</p> <p>6) zadanie pn. "Budowa obwodnicy m. Lubaczów w ciągu drogi wojewódzkiej nr 866 Dachnów - Lubaczów - Granica Państwa" - 290.363,-zł (wydatki finansowane ze: środków pochodzących z budżetu UE - 246.809,-zł, środków własnych Samorządu Województwa - 43.554,-zł),</p> <p>7) zadanie pn. "Budowa obwodnicy m. Strzyżów w ciągu drogi wojewódzkiej Nr 988" - 1.000.000,-zł (wydatki finansowane ze: środków pochodzących z budżetu UE - 850.000,-zł, środków własnych Samorządu Województwa - 150.000,-zł).</p>		<p>Zmiana dotyczy przedsięwzięć ujętych w WPF. Wraz ze zwiększeniem planu dochodów w dziale 758 w rozdziale 75863. Przeniesienie niezrealizowanych wydatków w roku 2016. Dostosowanie planu wydatków do decyzji o zmianach zakresu realizacji przedsięwzięć dokonanych Uchwałą Sejmiku w m-cu grudniu 2016 r.</p>

WYDATKI						
Dział	Rozdział	Zmniejszenia /kwota w zł/	Zwiększenia /kwota w zł/	Przeznaczenie	Jednostka realizująca	Uwagi/Uzasadnienie
				II. Programu Operacyjnego Polska Wschodnia na lata 2014-2020, w tym:		
600	60013		27 042 289	1) zadanie pn. "Przygotowanie i realizacja odcinka drogi wojewódzkiej pomiędzy granicą Rzeszowa a węzłem w Kielanówce drogi ekspresowej S-19" - 9.245.709,-zł (wydatki finansowane ze: środków pochodzących z budżetu UE - 7.858.853,-zł, środków własnych Samorządu Województwa - 1.386.856,-zł), 2) zadanie pn. "Budowa i rozbudowa DW Nr 869 na odcinku od węzła S-19 Jasionka do węzła DK9 w Rudnej Małej" - 17.796.580,-zł (wydatki finansowane ze: środków pochodzących z budżetu UE - 14.805.669,-zł, środków własnych Samorządu Województwa - 2.990.911,-zł).	PZDW	Zmiana dotyczy przedsięwzięć ujętych w WPF. Wraz ze zwiększeniem planu dochodów w dziale 600 rozdziale 60013. Przeniesienie niezrealizowanych wydatków w roku 2016. Dostosowanie planu wydatków do decyzji o zmianach zakresu realizacji przedsięwzięć dokonanych Uchwałą Sejmiku w m-cu grudniu 2016 r.
600	60013		2 300 000	Zwiększenie planu wydatków z przeznaczeniem na realizację zadania pn. "Budowa chodników i zatok postojowych w ciągu dróg wojewódzkich realizowana w oparciu o Umowy pomiędzy Województwem Podkarpackim a jednostkami samorządu terytorialnego" (§ 6050).	PZDW	
700	70005	-10 652	10 652	Zmiany w planie wydatków przeznaczonych na utrzymanie mienia będącego w zasobie Województwa poprzez: 1) zmniejszenie planu wydatków bieżących przeznaczonych na akty notarialne, opłaty za wpisy i wyrisy, wyceny i podział nieruchomości w celu sprzedaży, darowizny (§ 4300), 2) ustalenie planu wydatków majątkowych z przeznaczeniem na nabycie od PKP S.A. prawa własności nieruchomości położonych w obrębie 207 Miasta Przemysła na potrzeby Szpitala Wojewódzkiego OLK w Przemysłu (§ 6060).	Urząd Marszałkowski/ Dep. RG	Nowe zadanie. Przedmiotowe działki sąsiadują z nieruchomościami będącymi w nieodpłatnym użytkowaniu Szpitala OLK w Przemysłu i tworzą z nimi funkcjonalny kompleks. Wobec powyższego nabycie przedmiotowej nieruchomości jest niezbędne dla działalności statutowej Szpitala.
720	72095		45 623	Ustalenie planu wydatków z przeznaczeniem na rozliczenie realizacji projektu pn. "PSeAP - Podkarpacki System e-Administracji Publicznej" w ramach RPO WP na lata 2007-2013 - dotacje celowe dla partnerów projektu - jednostek sektora finansów publicznych (refundacja) (§ 6207).	Urząd Marszałkowski/ Dep. SI	Dotyczy rozliczeń pomiędzy partnerami projektu.

WYDATKI						
Dział	Rozdział	Zmniejszenia /kwota w zł/	Zwiększenia /kwota w zł/	Przeznaczenie	Jednostka realizująca	Uwagi/Uzasadnienie
750	75095		842 652	Ustalenie planu wydatków z przeznaczeniem na realizację projektu. "Ustanowienie Oddziału Programu Współpracy Transgranicznej EIS Polska - Białoruś - Ukraina 2014-2020 w Rzeszowie" w ramach Programu Współpracy Transgranicznej EISP Polska - Białoruś - Ukraina 2007-2013 (wydatki finansowane ze środków pochodzących z budżetu UE).	Urząd Marszałkowski/ OT	Nowe zadanie. Wraz z ustaleniem planu dochodów w dziale 750 w rozdziale 75095. Zawarto umowę Kontraktu Usługowego między Ministrem Rozwoju Regionalnego a Województwem Podkarpackim na ustanowienie i prowadzenie Oddziału Programu w Rzeszowie.
			1 075 598	Zwiększenie planu wydatków z przeznaczeniem na realizację projektu pn. "Projekt wsparcia jednostek samorządu terytorialnego w opracowaniu lub aktualizacji programów rewitalizacji" w ramach Programu Operacyjnego Pomoc Techniczna na lata 2014-2020 (wydatki finansowane ze środków pochodzących z budżetu Unii Europejskiej - 905.280,-zł, dotacji celowej z budżetu państwa - 159.755,-zł, środków własnych Samorządu Województwa - 10.563,-zł).	Urząd Marszałkowski/ RR	Wraz ze zwiększeniem planu dochodów w dziale 750 w rozdziale 75095.Przeniesienie niewykonanych wydatków z roku 2016 na skutek m.in. wydłużenia terminu oceny wniosków w ogłoszonym przez Zarząd Konkursie.
900	90095	-8 487	8 487	Zmiana planu wydatków bieżących (§ 4300) poprzez: 1) zmniejszenie wydatków przeznaczonych na przeprowadzenie kampanii edukacyjno - informacyjnych w zakresie gospodarki odpadami, w tym Dnia Ochrony Środowiska, Sprzątanie Świata, edukacji w zakresie poprawnego postępowania z azbestem czy też bateriami i akumulatorami, 2) ustalenie planu wydatków z przeznaczeniem na realizację zadania pn. "Opracowanie aktualizacji Wojewódzkiego Planu Gospodarki Odpadami (WPGO) wraz z Planem Inwestycyjnym.	Urząd Marszałkowski/ Dep. OS	
Suma		-59 506 613	40 855 096			
Ogółem plan wydatków		-18 651 517				

Zmiana planu dochodów w szczególności dział, rozdział, paragraf

PLAN DOCHODÓW					
Dział	Rozdział	zmniejszenia		zwiększenia	
		§	kwota	§	kwota
600	60013		0	6257	22 664 522
750	75095		0	2008	1 729 167
			0	2009	159 755
			0	6208	18 765
758	75863	2057	-1 185 000	6257	5 337 827
		6257	-47 376 553		0
Razem			-48 561 553		29 910 036
w tym:					
<i>dochody bieżące</i>			<i>-1 185 000</i>		<i>1 888 922</i>
<i>dochody majątkowe</i>			<i>-47 376 553</i>		<i>28 021 114</i>

Zmiana planu wydatków w szczególności dział, rozdział, paragraf

PLAN WYDATKÓW						
Dział	Rozdział	zmniejszenia		zwiększenia		
		§	kwota	§	kwota	
600	60001	4300	-258 722		0	
		4307	-1 185 000		0	
		4309	-177 750		0	
		6060	-10 820 472		0	
		6067	-39 988 700		0	
		6069	-7 056 830		0	
	60013			0	6050	4 150 000
				0	6057	29 402 349
				0	6059	5 319 735
	700	70005	4300	-10 652	6060	10 652
	720	72095		0	6207	45 623
750	75095		0	2058	824 473	
			0	2059	145 495	
			0	4018	278 016	
			0	4019	9 948	
			0	4118	48 387	
			0	4119	1 749	
			0	4128	6 040	
			0	4129	587	
			0	4178	30 642	
			0	4179	9 413	
			0	4218	61 650	
			0	4278	58 000	
			0	4308	376 236	
			0	4309	3 126	
			0	4418	22 071	
			0	4428	13 242	
			0	4388	6 000	
			0	4708	4 410	
	0	6058	12 000			
	0	6068	6 765			
900	90095	4300	-8 487	4300	8 487	
Razem			-59 506 613		40 855 096	
w tym:						
wydatki bieżące			-1 640 611		1 907 972	
wydatki majątkowe			-57 866 002		38 947 124	

UCHWAŁA Nr .../.../17
SEJMIKU WOJEWÓDZTWA PODKARPACKIEGO
z dnia 2017 r.

**w sprawie zmian w Wieloletniej Prognozie Finansowej Województwa
Podkarpackiego na lata 2017 - 2030.**

Na podstawie art. 18 pkt 20 ustawy z dnia 5 czerwca 1998 r. o samorządzie województwa (Dz. U. z 2016 r. poz. 486 j.t.), art. 228 i art. 231 ust. 1 ustawy z dnia 27 sierpnia 2009 r. o finansach publicznych (Dz. U. z 2016 r. poz. 1870 z późn. Zm.) oraz rozporządzenia Ministra Finansów w sprawie wieloletniej prognozy finansowej jednostki samorządu terytorialnego z dnia 10 stycznia 2013 r. (Dz. U. z 2015r. poz. 92).

Sejmik Województwa Podkarpackiego
uchwala, co następuje:

§ 1

1. Zmienia się zakres wykonywania wieloletniego przedsięwzięcia pn. „Zakup taboru kolejowego do wykonywania przewozów pasażerskich na terenie Województwa Podkarpackiego” o którym mowa w art. 226 ust. 4 pkt. 1 ustawy o finansach publicznych, określonego w załączniku Nr 2 do uchwały Nr XXX/539/16 Sejmiku Województwa Podkarpackiego w Rzeszowie z dnia 29 grudnia 2016r. Zmiana polega na urealnieniu zakresu wykonanego do końca 2016 roku, przeniesieniu części zakresu planowanego do wykonania w roku 2017 na rok 2018, zmniejszeniu zakresu planowanego do wykonania w 2017 oraz zmniejszeniu łącznych nakładów na przedsięwzięcie.
2. Zmniejsza się łączne nakłady finansowe na przedsięwzięcie, o którym mowa ust. 1 o kwotę **28.748.284,-zł** (w tym: wydatki bieżące o kwotę **2.872.781,-zł** i wydatki majątkowe o kwotę **25.875.503,-zł**).
3. Zmienia się limit wydatków związanych z realizacją przedsięwzięcia, o którym mowa ust. 1 w latach 2017 - 2018 w następujący sposób:
 - 1) w roku 2017 zmniejsza się wydatki o kwotę **59.487.474,-zł** (w tym: wydatki bieżące o kwotę **1.621.472,-zł** i wydatki majątkowe o kwotę **57.866.002,-zł**),
 - 2) w roku 2018 zwiększa się wydatki o kwotę **30.757.020,-zł** (w tym: zmniejsza się wydatki bieżące o kwotę **1.233.479,-zł** i zwiększa się wydatki majątkowe o kwotę **31.990.499,-zł**).
4. Zwiększa się limit zobowiązań związanych z realizacją przedsięwzięcia, o którym mowa w ust. 1 o kwotę **30.757.020,-zł** (w tym: zmniejsza się limit zobowiązań

bieżących o kwotę **1.233.479,-zł** i zwiększa się limit zobowiązań majątkowych o kwotę **31.990.499,-zł**).

§ 2

1. Zmienia się zakres wykonywania wieloletniego przedsięwzięcia pn. „Utrzymanie zespołów trakcyjnych RPO 2014 - 2020” stanowiącego program, projekt lub zadanie inne niż wskazane w art. 226 ust. 4 pkt 1 i 2 ustawy o finansach publicznych, określonego w załączniku Nr 2 do uchwały Nr XXX/539/16 Sejmiku Województwa Podkarpackiego w Rzeszowie z dnia 29 grudnia 2016r. Zmiana polega na wydłużeniu okresu realizacji przedsięwzięcia do 2027 r., przeniesieniu części zakresu planowanego do wykonania w latach 2024-2025 na lata 2021-2023 i 2026-2027.
2. Zmienia się okres realizacji przedsięwzięcia, o którym mowa w ust. 1. Przedsięwzięcie będzie realizowane w latach 2016 – 2027.
3. Zmienia się limit wydatków bieżących związanych z realizacją przedsięwzięcia, o którym mowa ust. 1 w latach 2021 - 2027 w następujący sposób:
 - 1) w roku 2021 zwiększa się wydatki o kwotę **432.167,-zł**,
 - 2) w roku 2022 zwiększa się wydatki o kwotę **458.647,-zł**,
 - 3) w roku 2023 zwiększa się wydatki o kwotę **458.647,-zł**,
 - 4) w roku 2024 zmniejsza się wydatki o kwotę **1.385.742,-zł**,
 - 5) w roku 2025 zmniejsza się wydatki o kwotę **1.184.469,-zł**,
 - 6) w roku 2026 zwiększa się wydatki o kwotę **707.750,-zł**,
 - 7) w roku 2027 ustala się wydatki w kwocie **513.000,-zł**.

§ 3

1. Zmienia się zakres wykonywania wieloletniego przedsięwzięcia pn. „Budowa północnej obwodnicy miasta Sokołowa Małopolskiego w ramach rozbudowy drogi wojewódzkiej nr 875 Mielec – Kolbuszowa – Sokołów Małopolski - Leżajsk” o którym mowa w art. 226 ust. 4 pkt. 1 ustawy o finansach publicznych, określonego w załączniku Nr 2 do uchwały Nr XXX/539/16 Sejmiku Województwa Podkarpackiego w Rzeszowie z dnia 29 grudnia 2016r. Zmiana polega na zmniejszeniu części zakresu planowanego do wykonania w roku 2017 oraz zmniejszeniu łącznych nakładów na przedsięwzięcie.

2. Zmniejsza się łączne nakłady finansowe na przedsięwzięcie, o którym mowa ust. 1 o kwotę **3.543.614,-zł** (wydatki majątkowe).
3. Zmniejsza się limit wydatków majątkowych związanych z realizacją przedsięwzięcia, o którym mowa ust. 1 w roku 2017 o kwotę **3.543.614,-zł**.

§ 4

1. Zmienia się zakres wykonywania wieloletniego przedsięwzięcia pn. „Rozbudowa DW Nr 878 na odcinku: od granicy miasta Rzeszowa do skrzyżowania ul. Grunwaldzkiej z ul. Orkana w Tyczynie (DP Nr 1404R)” o którym mowa w art. 226 ust. 4 pkt. 1 ustawy o finansach publicznych, określonego w załączniku Nr 2 do uchwały Nr XXX/539/16 Sejmiku Województwa Podkarpackiego w Rzeszowie z dnia 29 grudnia 2016r. Zmiana polega na zwiększeniu zakresu planowanego do wykonania w latach 2017 - 2018 oraz zwiększeniu łącznych nakładów na przedsięwzięcie.
2. Zwiększa się łączne nakłady finansowe na przedsięwzięcie, o którym mowa ust. 1 o kwotę **3.541.342,-zł** (wydatki majątkowe).
3. Zwiększa się limit wydatków majątkowych związanych z realizacją przedsięwzięcia, o którym mowa ust. 1 w latach 2017 - 2018 w następujący sposób:
 - 1) w roku 2017 o kwotę **1.128.537,-zł**,
 - 2) w roku 2018 o kwotę **2.412.805,-zł**.
4. Zwiększa się limit zobowiązań majątkowych związanych z realizacją przedsięwzięcia, o którym mowa w ust. 1 o kwotę **2.412.805,-zł**.

§ 5

1. Zmienia się zakres wykonywania wieloletniego przedsięwzięcia pn. „Szlak Maryjny (Światło ze Wschodu)” o którym mowa w art. 226 ust. 4 pkt. 1 ustawy o finansach publicznych, określonego w załączniku Nr 2 do uchwały Nr XXX/539/16 Sejmiku Województwa Podkarpackiego w Rzeszowie z dnia 29 grudnia 2016r. Zmiana polega na zwiększeniu zakresu planowanego do wykonania w roku 2018 oraz zwiększeniu łącznych nakładów na przedsięwzięcie.
2. Zwiększa się łączne nakłady finansowe na przedsięwzięcie, o którym mowa ust. 1 o kwotę **6.701,-zł** (wydatki bieżące).

3. Zwiększa się limit wydatków bieżących związanych z realizacją przedsięwzięcia, o którym mowa ust. 1 w roku 2018 o kwotę **6.701,-zł.**
4. Zwiększa się limit zobowiązań bieżących związanych z realizacją przedsięwzięcia, o którym mowa w ust. 1 o kwotę **6.701,-zł.**

§ 6

1. Zmienia się zakres wykonywania wieloletniego przedsięwzięcia pn. „Projekt wsparcia jednostek samorządu terytorialnego w opracowaniu lub aktualizacji programów rewitalizacji” o którym mowa w art. 226 ust. 4 pkt. 1 ustawy o finansach publicznych, określonego w załączniku Nr 2 do uchwały Nr XXX/539/16 Sejmiku Województwa Podkarpackiego w Rzeszowie z dnia 29 grudnia 2016r. Zmiana polega na wydłużeniu okresu realizacji przedsięwzięcia do 2018 r. oraz przeniesieniu części nakładów planowanych do poniesienia do końca 2016r. na lata 2017 – 2018.
2. Zmienia się okres realizacji przedsięwzięcia, o którym mowa w ust. 1. Przedsięwzięcie będzie realizowane w latach 2015 – 2018.
3. Zmienia się limit wydatków bieżących związanych z realizacją przedsięwzięcia, o którym mowa ust. 1 w latach 2017 - 2018 w następujący sposób:
 - 1) w roku 2017 zwiększa się wydatki o kwotę **1.075.598,-zł,**
 - 2) w roku 2018 ustala się wydatki w kwocie **556.000,-zł.**
4. Ustala się limit zobowiązań bieżących związanych z realizacją przedsięwzięcia, o którym mowa w ust. 1 w kwocie **556.000,-zł.**

§ 7

Wstrzymuje się realizację przedsięwzięcia pn. „Budowa chodników i zatok postojowych w ciągu dróg wojewódzkich”.

§ 8

1. Zwiększa się upoważnienie Zarządu Województwa Podkarpackiego do zaciągania zobowiązań związanych z realizacją przedsięwzięć, o których mowa w art. 226 ust. 4 pkt 1 ustawy o finansach publicznych, określonych w załączniku Nr 2 do uchwały Nr XXX/539/16 Sejmiku Województwa Podkarpackiego z dnia 29 grudnia 2016 r. obciążających budżet roku 2018 o kwotę **19.183.055,-zł.**

2. Zmienia się upoważnienie Zarządu Województwa Podkarpackiego do zaciągania zobowiązań związanych z realizacją programów, projektów lub zadań innych niż wskazane w art. 226 ust. 4 pkt 1 i 2 ustawy o finansach publicznych, określonych w załączniku Nr 2 do uchwały Nr XXX/539/16 Sejmiku Województwa Podkarpackiego z dnia 29 grudnia 2016 r., w następujący sposób:

- 1) obciążających budżet roku 2021 zwiększa się o kwotę **432.167,-zł**,
- 2) obciążających budżet roku 2022 zwiększa się o kwotę **458.647,-zł**,
- 3) obciążających budżet roku 2023 zwiększa się o kwotę **458.647,-zł**,
- 4) obciążających budżet roku 2024 zmniejsza się o kwotę **1.385.742,-zł**,
- 5) obciążających budżet roku 2025 zmniejsza się o kwotę **1.184.469,-zł**,
- 6) obciążających budżet roku 2026 zwiększa się o kwotę **707.750,-zł**,
- 7) obciążających budżet roku 2027 zwiększa się o kwotę **513.000,-zł**.

§ 9

Zmniejsza się upoważnienie Zarządu Województwa Podkarpackiego do przekazania uprawnień kierownikom jednostek organizacyjnych Województwa Podkarpackiego do zaciągania zobowiązań związanych z realizacją przedsięwzięć, o których mowa w art. 226 ust. 4 pkt 1 ustawy o finansach publicznych, określonych w załączniku Nr 2 do uchwały Nr XXX/539/16 Sejmiku Województwa Podkarpackiego z dnia 29 grudnia 2016 r. obciążających budżet roku 2018 o kwotę **12.136.666,-zł**.

§ 10

W związku ze zmianami zawartymi w § 1-7 oraz zmianami w budżecie w miesiącu styczniu 2017r. wynikającymi z uchwał: Zarządu Województwa Podkarpackiego oraz Sejmiku Województwa Podkarpackiego dokonuje się zmiany załączników Nr 1a, 1b i 2 do uchwały Nr XXX/539/16 Sejmiku Województwa Podkarpackiego z dnia 29 grudnia 2016r. Załączniki Nr 1a, 1b i 2 otrzymują brzmienie jak załączniki Nr 1, 2 i 3 do niniejszej uchwały.

§ 11

Wykonanie uchwały powierza się Zarządowi Województwa Podkarpackiego.

§ 12

Uchwała wchodzi w życie z dniem podjęcia.

Uzasadnienie

do projektu Uchwały Sejmiku Województwa Podkarpackiego w sprawie zmian w Wieloletniej Prognozie Finansowej Województwa Podkarpackiego na lata 2016 - 2030.

Projekt Uchwały Sejmiku opracowano na podstawie wniosków:

- Dyrektora Departamentu Dróg i Publicznego Transportu Zbiorowego,
- Dyrektora Departamentu Rolnictwa, Geodezji i Gospodarki Mieniem,
- Dyrektora Departamentu Promocji i Współpracy Gospodarczej,
- Dyrektora Departamentu Rozwoju Regionalnego

Zmiany w WPF dotyczą:

1. Dostosowania wykazu przedsięwzięć do decyzji o zmianach zakresu realizacji przedsięwzięć wieloletnich dokonanych w miesiącu grudniu 2016r. Uchwałą Zarządu Nr 245/4953/16 z dnia 6 grudnia 2016r. oraz Uchwałą Sejmiku Nr XXX/536/16 z dnia 29 grudnia 2016r. Wykaz zmian przedstawiono w załączniku Nr 1 do niniejszego uzasadnienia.
2. Dodatkowych zmian wartości oraz zakresu realizacji przedsięwzięć wymienionych w tabelarycznym zestawieniu zmian stanowiącym załącznik Nr 2 do niniejszego uzasadnienia.
3. Rezygnacji z ujęcia w wykazie przedsięwzięć wieloletnich budowy chodników i zatok postojowych w ciągu dróg wojewódzkich jako zadań dwuletnich z uwagi na wykonanie całego planowanego zakresu tych inwestycji w roku 2016.

Zwiększenie obciążeń budżetów na skutek zmian w limitach wydatków na przedsięwzięcia (określone w załączniku Nr 1 i 2 do uzasadnienia) oraz dochodów związanych z ich realizacją powodują:

- 1) w roku 2018 zwiększenie koniecznego do zaciągnięcia kredytu długoterminowego o kwotę 13.064.193,-zł w tym:
 - zwiększenia kredytu, którego spłata rat wraz z należnymi odsetkami zostanie wyłączona ze wskaźników spłaty zadłużenia na podstawie art. 243 ust. 3a ustawy o finansach publicznych o kwotę 11.035.627,-zł,

- zwiększenia kredytu niewyłączonego ze wskaźników spłaty zadłużenia o kwotę 2.028.293,-zł,
- 2) w latach 2019 – 2025 zwiększenie kosztów obsługi kredytu planowanego do zaciągnięcia w roku 2018 (na skutek zwiększonych rat do spłaty oraz zwiększonych odsetek), w tym w roku:
- 2019 o kwotę 718.515,-zł,
 - 2020 o kwotę 718.515,-zł,
 - 2021 o kwotę 3.265.464,-zł,
 - 2022 o kwotę 3.121.834,-zł,
 - 2023 o kwotę 2.978.534,-zł,
 - 2024 o kwotę 2.834.334,-zł,
 - 2025 o kwotę 2.690.685,-zł.

Zwiększone obciążenia budżetu w tych latach pokryte zostaną poprzez:

- 1) zmniejszenie wydatków zaplanowanych na inwestycje jednoroczne w latach 2019 – 2025 o łączną kwotę 14.405.517,-zł.
- 2) zwiększenie planu przychodów z tytułu spłaty pożyczki udzielonej Podkarpackiemu Centrum Chorób Płuc w Rzeszowie o łączną kwotę 1.916.667,-zł, (w tym: w roku 2019 o kwotę 366.000,-zł, w roku 2020 o kwotę 1.464.000,-zł, w roku 2021 o kwotę 86.667,-zł). Zmiana WPF dokonywana jest w następstwie podjęcia przez Sejmik Województwa Podkarpackiego w dniu 29 grudnia 2016r. uchwały ustalającej nowe terminy spłat pożyczki udzielonej ww. jednostce.
- 3) zwiększenie dochodów w roku 2019 o kwotę 5.696,-zł, z tytułu refundacji wydatków poniesionych na realizację projektu pn.: „Szlak Maryjny (Światło ze Wschodu)” w ramach Programu Interreg V-A Polska – Słowacja na lata 2014 -2020.

Po dokonaniu zmian środki na inwestycje jednoroczne wynosić będą:

- w roku 2018 – 40.000.000,-zł,
- w roku 2019 – 39.462.046,-zł,
- w roku 2020 – 54.666.511,-zł,
- w roku 2021 – 42.683.405,-zł,
- w roku 2022 – 68.349.731,-zł,
- w roku 2023 – 67.948.622,-zł,

- w roku 2024 – 78.699.763,-zł.
 - w roku 2025 – 108.756.844,-zł,
 - w roku 2026 – 144.673.544,-zł,
 - w roku 2027 – 147.890.083,-zł,
 - w roku 2028 – 151.729.042,-zł.
 - w roku 2029 – 153.242.372,-zł,
 - w roku 2030 – 156.424.497,-zł.
4. Ustalenia oraz zmian limitów zobowiązań dla przedsięwzięć w związku ze zmianą limitów wydatków.
 5. Zmian upoważnień dla Zarządu Województwa do zaciągania zobowiązań związanych z realizacją ww. przedsięwzięć oraz przekazania tych upoważnień kierownikom jednostek realizujących przedsięwzięcia.
 6. Aktualizacji załącznika Nr 1a, 1b do WPF na skutek zmian wykazu przedsięwzięć oraz zmian w budżecie dokonywanych w miesiącu styczniu 2017 roku uchwałą Sejmiku Województwa Podkarpackiego.

Wraz ze zmianami opisanymi powyżej następuje zmiana relacji wskaźników zadłużenia o których mowa w art. 243 ustawy o finansach publicznych. Zmiany te przedstawiono w załączniku Nr 3 do uzasadnienia.

Lp	Nazwa przedsięwzięcia	Cel przedsięwzięcia	Jednostka odpowiedzialna lub koordynująca	Okres realizacji		Łączne nakłady finansowe (ujęte w WPF)														limit zobowiązań	
				od	do		2017	2018	2019	2020	2021	2022	2023	2024	2025	2026	2027	2028	2029		2030
1	2	3	4	5	6	7	8	9	10	11	12	13	14	15	16	17	18	19	20	21	
1	Wydatki na przedsięwzięcia - ogółem (1.1 + 1.2 + 1.3)					3 274 998 359	873 761 981	837 616 285	439 391 976	205 526 021	72 176 508	66 292 147	29 133 517	5 562 758	4 088 656	2 087 750	1 374 000	393 600	0	0	1 608 261 401
1.a	- wydatki bieżące					1 342 907 791	216 426 622	208 057 347	208 336 479	170 784 929	55 098 987	49 094 373	28 363 517	4 792 758	3 318 656	2 087 750	1 374 000	393 600	0	0	715 565 357
1.b	- wydatki majątkowe					1 932 090 568	657 335 359	629 558 938	231 055 497	34 741 092	17 077 521	17 197 774	770 000	770 000	770 000	0	0	0	0	0	892 696 044
1.1	Wydatki na programy, projekty lub zadania związane z programami realizowanymi z udziałem środków, o których mowa w art. 5 ust. 1 pkt 2 i 3 ustawy z dnia 27 sierpnia 2009 r. o finansach publicznych (DZ. U. Nr 157, poz. 1240, z późn. zm.)					1 837 395 828	659 157 090	655 664 992	259 034 443	75 263 563	30 601 194	28 762 194	21 045 870	0	0	0	0	0	0	0	1 033 174 719
1.1.1	- wydatki bieżące					443 731 569	83 481 744	73 577 591	67 250 538	65 215 442	30 601 194	28 762 194	21 045 870	0	0	0	0	0	0	0	286 285 980
1.1.1.1	RPO WP na lata 2014-2020 Pomoc Techniczna	Zapewnienie prawidłowej obsługi wdrażania RPO WP	Urząd Marszałkowski Województwa Podkarpackiego	2015	2023	322 577 590	49 166 377	48 791 606	48 791 606	48 791 606	25 262 194	25 262 194	19 545 870								216 278 302
1.1.1.2	Pomoc Techniczna Program Operacyjny Wiedza Edukacja Rozwój 2014-2020	Realizacja projektów pomocy technicznej dla IP Programu Operacyjnego Wiedza Edukacja Rozwój	Wojewódzki Urząd Pracy w Rzeszowie	2015	2018	14 685 012	4 589 790	5 059 717													5 059 642
1.1.1.3	System Informacji o Funduszach Europejskich- Program Operacyjny Pomoc Techniczna	Realizacja zadania polegająca na prowadzeniu Głównego Punktu Informacyjnego przy Urzędzie Marszałkowskim Województwa Podkarpackiego oraz koordynacja, promocja, monitoring, kontrola oraz ocena działalności sieci Lokalnych Punktów Informacyjnych -Program Operacyjny Pomoc Techniczna	Urząd Marszałkowski Województwa Podkarpackiego	2015	2020	11 333 825	2 100 000	2 100 000	2 000 000	1 500 000											5 600 000
1.1.1.4	Projekt wsparcia jednostek samorządu terytorialnego w opracowaniu lub aktualizacji programów rewitalizacji	Realizacja zadania polegająca na wsparciu przez Urząd Marszałkowski Województwa Podkarpackiego we współpracy z Ministerstwem Infrastruktury i Rozwoju, jednostek samorządu terytorialnego w opracowaniu lub aktualizacji programów rewitalizacji - Program Operacyjny Pomoc Techniczna na lata 2014 -2020	Urząd Marszałkowski Województwa Podkarpackiego	2015	2018	5 633 760	3 417 158	556 000													556 000
1.1.1.5	Inteligentne specjalizacje - narzędzie wzrostu innowacyjności i konkurencyjności województwa podkarpackiego	Upowszechnianie i usprawnienie przedsiębiorczego procesu odkrywania (PPO)	Urząd Marszałkowski Województwa Podkarpackiego	2016	2020	4 090 500	810 500	1 010 000	1 010 000	910 000											2 930 000
1.1.1.6	Podkarpacki System Informacji Przestrzennej (PSIP)	Budowa systemu informacji przestrzennej w województwie podkarpackim	Urząd Marszałkowski Województwa Podkarpackiego	2014	2023	9 611 473	4 907 303	0	700 000	700 000	700 000	700 000	700 000								3 500 000
1.1.1.7	Zakup taboru kolejowego do wykonywania przewozów pasażerskich na terenie Województwa Podkarpackiego	Zakup taboru kolejowego do wykonywania przewozów pasażerskich na terenie Województwa Podkarpackiego	Urząd Marszałkowski Województwa Podkarpackiego	2016	2018	97 170															0
1.1.1.8	Promocja Gospodarcza Województwa Podkarpackiego	Promocja gospodarcza Województwa Podkarpackiego w ramach działania 1.3 RPO 2014-2020	Urząd Marszałkowski Województwa Podkarpackiego	2016	2022	15 500 000	2 500 000	2 500 000	2 500 000	2 500 000	2 000 000										12 000 000
1.1.1.9	Koordinacja sektora ekonomii społecznej w województwie podkarpackim	Zwiększenie roli sektora Ekonomii Społecznej w woj. podkarpackim poprzez wzmocnienie współpracy i kooperacji Przedsiębiorstw Ekonomii Społecznej, wzrostu widoczności PES jako dostawców produktów i usług, promocję sektora ES wśród mieszkańców woj. podkarpackiego	Regionalny Ośrodek Polityki Społecznej w Rzeszowie	2016	2017	1 440 000	720 000														0

Lp	Nazwa przedsięwzięcia	Cel przedsięwzięcia	Jednostka odpowiedzialna lub koordynująca	Okres realizacji		Łączne nakłady finansowe (ujęte w WPF)														limit zobowiązań
				od	do		2017	2018	2019	2020	2021	2022	2023	2024	2025	2026	2027	2028	2029	
1.1.1.10	Podkarpacki System e-Administracji Publicznej - 2 (PSeAP-2)	Usprawnienie realizacji zadań UMWP w Rzeszowie poprzez zwiększenie wykorzystania technologii informacyjno-komunikacyjnych	Urząd Marszałkowski Województwa Podkarpackiego	2016	2023	4 000 000	0	0	800 000	800 000	800 000	800 000	800 000							4 000 000
1.1.1.11	Podkarpackie e-biblioteki pedagogiczne	Celem głównym projektu jest uatrakcyjnienie usług udostępnionych przez Pedagogiczne Biblioteki Wojewódzkie, dostosowanie ich do obecnych standardów i rozwoju technologii oraz podniesienie stopnia dojrzałości e-usług dostępnych dla czytelników zapisanych w sieci Podkarpackich Bibliotek Pedagogicznych	Pedagogiczna Biblioteka Wojewódzka w Rzeszowie	2016	2018	1 051 030	309 100	732 090												732 090
1.1.1.12	Projekt Pomocy Technicznej w ramach programu Współpracy Transgranicznej Interreg V-A Polska Słowacja 2014-2020	Działania informacyjno - promocyjne programu INTERREG V-A Polska - Słowacja 2014 - 2020	Urząd Marszałkowski Województwa Podkarpackiego	2016	2018	274 500	91 500	98 500												98 500
1.1.1.13	Żywe laboratorium polityki publicznej	Zbudowanie i umocnienie "regionalnych ekosystemów innowacji" w ramach programu INTERREG EUROPA 2014-2020	Urząd Marszałkowski Województwa Podkarpackiego	2016	2020	532 300	216 988	84 168	53 554	13 836										151 558
1.1.1.14	Wsparcie stypendialne uczniów szkół gimnazjalnych i ponadgimnazjalnych prowadzących kształcenie ogólne - rok szkolny 2016/2017	Wyplata stypendiów dla uczniów, w ramach RPO WP na lata 2014 - 2020, Działanie 9.6 - Wsparcie stypendialne dla uczniów, Poddziałanie 9.6.1 - Wsparcie stypendialne dla uczniów zdolnych - szkolnictwo ogólne	Urząd Marszałkowski Województwa Podkarpackiego	2016	2017	2 365 000	1 182 500													0
1.1.1.15	Wsparcie stypendialne uczniów ponadgimnazjalnych szkół zawodowych - rok szkolny 2016 / 2017	Wyplata stypendiów dla uczniów, w ramach RPO WP na lata 2014 - 2020, Działanie 9.6 - Wsparcie stypendialne dla uczniów, Poddziałanie 9.6.2 - Wsparcie stypendialne dla uczniów zdolnych - szkolnictwo zawodowe	Urząd Marszałkowski Województwa Podkarpackiego	2016	2017	1 540 000	770 000													0
1.1.1.16	Rozwijanie profesjonalizmu	Celem projektu jest doskonalenie poziomu wiedzy i umiejętności nauczycieli i słuchaczy szkół partnerskich nie tylko w dziedzinie wybranych do współpracy przedmiotów zawodowych, ale także doskonalenia umiejętności komunikacyjnych w zakresie nauczanego w szkołach języka angielskiego zawodowego oraz rozwijanie umiejętności interpersonalnych pomocnych w znalezieniu zatrudnienia w zawodzie realizowane w ramach programu ERASMUS+	Medyczno-Społeczne Centrum Kształcenia Zawodowego i Ustawicznego w Rzeszowie	2016	2017	248 634	111 727													0
1.1.1.17	Dostosowanie oferty kształcenia medycznych szkół policealnych do potrzeb podkarpackiego rynku pracy	Podniesienie jakości kształcenia siedmiu Medyczno-Społecznych Centrów Kształcenia Zawodowego i Ustawicznego – samorządowych jednostek organizacyjnych Województwa Podkarpackiego, nieposiadających osobowości prawnej, w okresie od 1 września 2016 r. do 31 października 2019 r. poprzez realizację w szkołach: staży zawodowych dla uczniów/słuchaczy, kursów/zajęć dodatkowych dla uczniów/słuchaczy, kursów kwalifikacyjnych/szkoleń doskonalących/studiów podyplomowych dla nauczycieli zawodu oraz wyposażenie pracowni szkolnych	Urząd Marszałkowski Województwa Podkarpackiego	2016	2019	2 459 745	1 254 637	648 730	556 378											1 205 108
1.1.1.18	Zawodowcy na start	Wzrost zatrudnienia absolwentów szkół prowadzących kształcenie zawodowe poprzez poprawę jakości szkolnictwa zawodowego dostosowanego do potrzeb rynku pracy oraz wzbogacenie oferty edukacyjnej szkół - projekt realizowany w ramach Regionalnego Programu Operacyjnego Województwa Podkarpackiego lata 2014-2020, Priorytet IX Jakość edukacji i kompetencji w regionie, działanie 9.4 Poprawa jakości kształcenia zawodowego	Podkarpackie Centrum Edukacji Nauczycieli w Rzeszowie	2016	2018	3 440 459	1 570 894	1 087 479												1 087 479

Lp	Nazwa przedsięwzięcia	Cel przedsięwzięcia	Jednostka odpowiedzialna lub koordynująca	Okres realizacji		Łączne nakłady finansowe (ujęte w WPF)	2017	2018	2019	2020	2021	2022	2023	2024	2025	2026	2027	2028	2029	2030	limit zobowiązań	
				od	do																	
1.1.1.19	Nauka bez granic	Program Współpracy Transgranicznej Interreg V-A Polska-Słowacja 2014-2020	Wojewódzki Urząd Pracy w Rzeszowie	2016	2018	149 700	119 100	30 600													30 600	
1.1.1.20	Podkarpacka Platforma Wsparcia Biznesu	Realizacja projektu systemowego polegającego na profesjonalizacji usług instytucji otoczenia biznesu	Urząd Marszałkowski Województwa Podkarpackiego	2016	2021	41 339 000	9 161 000	10 000 000	10 839 000	10 000 000	1 339 000										32 178 000	
1.1.1.21	Szlak Maryjny (Światło ze Wschodu)	Zachowanie dziedzictwa kulturowego, a w efekcie stworzenie nowego zintegrowanego produktu turystycznego, który uwidoczni kulturowe, przyrodnicze, historyczne i duchowe wartości pogranicza polsko - słowackiego w ramach Programu Współpracy Transgranicznej Interreg V-A Polska-Słowacja 2014-2020	Urząd Marszałkowski Województwa Podkarpackiego	2016	2018	1 361 871	483 170	878 701													878 701	
1.1.2	- wydatki majątkowe					1 393 664 259	575 675 346	582 087 401	191 783 905	10 048 121	0	0	0	0	0	0	0	0	0	0	0	746 888 739
1.1.2.1	RPO WP na lata 2014-2020 Pomoc Techniczna	Zapewnienie prawidłowej obsługi wdrażania RPO WP	Urząd Marszałkowski Województwa Podkarpackiego	2015	2023	3 796 551	1 246 000	352 941	352 941	48 121											754 003	
1.1.2.2	System Informacji o Funduszach Europejskich- Program Operacyjny Pomoc Techniczna	Realizacja zadania polegająca na prowadzeniu Głównego Punktu Informacyjnego przy Urzędzie Marszałkowskim Województwa Podkarpackiego oraz koordynacja, promocja, monitoring, kontrola oraz ocena działalności sieci Lokalnych Punktów Informacyjnych -Program Operacyjny Pomoc Techniczna	Urząd Marszałkowski Województwa Podkarpackiego	2015	2020	114 201															0	
1.1.2.3	Inteligentne specjalizacje - narzędzie wzrostu innowacyjności i konkurencyjności województwa podkarpackiego	Upowszechnianie i usprawnienie przedsiębiorczego procesu odkrywania (PPO)	Urząd Marszałkowski Województwa Podkarpackiego	2016	2020	150 000															0	
1.1.2.4	Przygotowanie i realizacja odcinka drogi wojewódzkiej pomiędzy granicą Rzeszowa a węzłem w Kielanówce drogi ekspresowej S-19	Cele "Infrastruktura techniczna i informatyczna" Poprawa dostępności i jakości infrastruktury transportowej	Podkarpacki Zarząd Dróg Wojewódzkich w Rzeszowie	2015	2017	25 042 415	22 571 213														0	
1.1.2.5	Budowa północnej obwodnicy miasta Sokółowa Małopolskiego w ramach rozbudowy drogi wojewódzkiej nr 875 Mielec – Kolbuszowa – Sokółów Małopolski Leżajsk	Cele "Infrastruktura techniczna i informatyczna" Poprawa dostępności i jakości infrastruktury transportowej	Podkarpacki Zarząd Dróg Wojewódzkich w Rzeszowie	2012	2017	20 604 306	20 207 638														0	
1.1.2.6	Przebudowa/ rozbudowa drogi wojewódzkiej nr 835 Lublin–Przeworsk–Grabownica Starzeńska na odcinku od skrzyżowania z drogą wojewódzką Nr 870 w m. Sieniawa do łącznika drogi wojewódzkiej z węzłem „Przeworsk” w miejscowości Gorliczyna	Cele "Infrastruktura techniczna i informatyczna" Poprawa dostępności i jakości infrastruktury transportowej	Podkarpacki Zarząd Dróg Wojewódzkich w Rzeszowie	2016	2018	26 119 056	11 378 028	13 929 291													13 929 291	
1.1.2.7	Budowa drogi wojewódzkiej nr 886 na odcinku pomiędzy planowaną obwodnicą miasta Sanoka a drogą krajową nr 28	Cele "Infrastruktura techniczna i informatyczna" Poprawa dostępności i jakości infrastruktury transportowej	Podkarpacki Zarząd Dróg Wojewódzkich w Rzeszowie	2016	2018	16 000 000	6 000 000	10 000 000													10 000 000	
1.1.2.8	Przebudowa/rozbudowa drogi wojewódzkiej nr 988 Babica–Strzyżów–Warzyce na odcinku od m. Zaborów do początku obwodnicy m. Strzyżów	Cele "Infrastruktura techniczna i informatyczna" Poprawa dostępności i jakości infrastruktury transportowej	Podkarpacki Zarząd Dróg Wojewódzkich w Rzeszowie	2016	2018	22 190 943	10 592 908	11 318 632													11 318 632	
1.1.2.9	Budowa obwodnicy m. Kolbuszowa i Werynia w ciągu drogi wojewódzkiej nr 875 Mielec–Leżajsk	Cele "Infrastruktura techniczna i informatyczna" Poprawa dostępności i jakości infrastruktury transportowej	Podkarpacki Zarząd Dróg Wojewódzkich w Rzeszowie	2016	2018	52 593 217	25 794 574	26 523 387													448 488	

Lp	Nazwa przedsięwzięcia	Cel przedsięwzięcia	Jednostka odpowiedzialna lub koordynująca	Okres realizacji		Łączne nakłady finansowe (ujęte w WPF)														limit zobowiązań	
				od	do		2017	2018	2019	2020	2021	2022	2023	2024	2025	2026	2027	2028	2029		2030
1.1.2.10	Budowa obwodnicy m. Dynów w ciągu drogi wojewódzkiej nr 835 Lublin-Przeworsk-Grabownica Starzeńska	Cele "Infrastruktura techniczna i informatyczna" Poprawa dostępności i jakości infrastruktury transportowej	Podkarpacki Zarząd Dróg Wojewódzkich w Rzeszowie	2016	2018	40 000 000	18 000 000	22 000 000													22 000 000
1.1.2.11	Budowa drogi wojewódzkiej nr 835 Lublin-Przeworsk-Grabownica Starzeńska na odcinku od węzła A4 "Przeworsk" do drogi krajowej 94 (Gwizdaj)	Cele "Infrastruktura techniczna i informatyczna" Poprawa dostępności i jakości infrastruktury transportowej	Podkarpacki Zarząd Dróg Wojewódzkich w Rzeszowie	2016	2018	29 666 667	15 466 667	14 000 000													3 044 211
1.1.2.12	Budowa drogi wojewódzkiej nr 992 Jasło- Granica Państwa na odcinku pomiędzy drogą krajową Nr 28 a drogą krajową Nr 73	Cele "Infrastruktura techniczna i informatyczna" Poprawa dostępności i jakości infrastruktury transportowej	Podkarpacki Zarząd Dróg Wojewódzkich w Rzeszowie	2016	2018	15 000 000	7 000 000	8 000 000													8 000 000
1.1.2.13	Budowa obwodnicy m. Oleszyc i m. Cieszanów w ciągu drogi wojewódzkiej nr 865 Jarosław-Oleszyc-Cieszanów-Bełzec	Cele "Infrastruktura techniczna i informatyczna" Poprawa dostępności i jakości infrastruktury transportowej	Podkarpacki Zarząd Dróg Wojewódzkich w Rzeszowie	2016	2018	20 000 000	9 257 016	10 246 274													10 246 274
1.1.2.14	Przebudowa/rozbudowa drogi wojewódzkiej 867 na odcinku od Oleszyc do Lubaczowa wraz z budową obwodnicy Oleszyc	Cele "Infrastruktura techniczna i informatyczna" Poprawa dostępności i jakości infrastruktury transportowej	Podkarpacki Zarząd Dróg Wojewódzkich w Rzeszowie	2016	2018	17 000 000	7 497 290	9 451 850													9 451 850
1.1.2.15	Budowa obwodnicy m. Lubaczów w ciągu drogi wojewódzkiej nr 866 Dachnów - Lubaczów- Granica Państwa	Cele "Infrastruktura techniczna i informatyczna" Poprawa dostępności i jakości infrastruktury transportowej	Podkarpacki Zarząd Dróg Wojewódzkich w Rzeszowie	2016	2018	23 111 173	9 410 763	13 590 773													13 590 773
1.1.2.16	Przebudowa/rozbudowa drogi wojewódzkiej nr 861 Bojanów – Jeżowe-Kopki na odcinku od skrzyżowania drogi krajowej 19 w m. Jeżowe do węzła S-19 Podgórze	Cele "Infrastruktura techniczna i informatyczna" Poprawa dostępności i jakości infrastruktury transportowej	Podkarpacki Zarząd Dróg Wojewódzkich w Rzeszowie	2016	2018	10 000 000	5 200 000	4 800 000													4 800 000
1.1.2.17	Budowa/przebudowa drogi wojewódzkiej nr 835 Lublin-Przeworsk-Grabownica Starzeńska na odcinku od DK 4 do miasta Kańczuga	Cele "Infrastruktura techniczna i informatyczna" Poprawa dostępności i jakości infrastruktury transportowej	Podkarpacki Zarząd Dróg Wojewódzkich w Rzeszowie	2016	2019	42 000 000	16 000 000	13 000 000	13 000 000												26 000 000
1.1.2.18	Rozbudowa drogi wojewódzkiej nr 881 Sokołów Małopolski-Łańcut-Kańczuga-Zurawica na odcinku Czarna-Łańcut wraz z budową mostu na rzece Wisłok i Mikośka + ul. Kraszewskiego w Łańcutcie	Cele "Infrastruktura techniczna i informatyczna" Poprawa dostępności i jakości infrastruktury transportowej	Podkarpacki Zarząd Dróg Wojewódzkich w Rzeszowie	2016	2018	33 000 000	15 000 000	18 000 000													18 000 000
1.1.2.19	Przebudowa/rozbudowa drogi wojewódzkiej nr 875 Mielec-Kolbuszowa-Leżajsk od końca obwodnicy m. Werynia do początku obwodnicy m. Sokołów Małopolski	Cele "Infrastruktura techniczna i informatyczna" Poprawa dostępności i jakości infrastruktury transportowej	Podkarpacki Zarząd Dróg Wojewódzkich w Rzeszowie	2016	2018	50 000 000	20 000 000	30 000 000													30 000 000
1.1.2.20	Budowa obwodnicy m. Strzyżów w ciągu drogi wojewódzkiej Nr 988	Cele "Infrastruktura techniczna i informatyczna" Poprawa dostępności i jakości infrastruktury transportowej	Podkarpacki Zarząd Dróg Wojewódzkich w Rzeszowie	2016	2019	145 029 703	15 242 626	65 366 113	64 420 964												129 787 077
1.1.2.21	Przebudowa/rozbudowa odcinka DW nr 984 Lisia Góra-Radomyśl Wielki-Mielec od m. Piątkowiec do skrzyżowania z DW 983 oraz DW 983 do m. Rzędzianowice wraz z budową nowego odcinka DW 984 od m. Rzędzianowice do DW nr 985 + budowa mostu na rzece Wisłoka	Cele "Infrastruktura techniczna i informatyczna" Poprawa dostępności i jakości infrastruktury transportowej	Podkarpacki Zarząd Dróg Wojewódzkich w Rzeszowie	2016	2019	80 000 000	33 000 000	23 500 000	23 500 000												47 000 000
1.1.2.22	Budowa drogi wojewódzkiej Nr 987 na odcinku od DK 94 przez ul.Księżomost do DP nr 1334 R	Cele "Infrastruktura techniczna i informatyczna" Poprawa dostępności i jakości infrastruktury transportowej	Podkarpacki Zarząd Dróg Wojewódzkich w Rzeszowie	2016	2018	5 000 000	2 000 000	3 000 000													3 000 000

Lp	Nazwa przedsięwzięcia	Cel przedsięwzięcia	Jednostka odpowiedzialna lub koordynująca	Okres realizacji		Łączne nakłady finansowe (ujęte w WPF)														limit zobowiązań	
				od	do		2017	2018	2019	2020	2021	2022	2023	2024	2025	2026	2027	2028	2029		2030
1.1.2.23	Przebudowa / rozbudowa drogi wojewódzkiej nr 881 na odcinku Kańczuga - Pruchnik	Cele "Infrastruktura techniczna i informatyczna" Poprawa dostępności i jakości infrastruktury transportowej	Podkarpacki Zarząd Dróg Wojewódzkich w Rzeszowie	2016	2019	20 000 000	7 500 000	7 500 000	5 000 000												12 500 000
1.1.2.24	Budowa i rozbudowa DW Nr 869 na odcinku od węzła S-19 Jasionka do węzła DK 9 w Rudnej Małej	Cele "Infrastruktura techniczna i informatyczna" Poprawa dostępności i jakości infrastruktury transportowej	Podkarpacki Zarząd Dróg Wojewódzkich w Rzeszowie	2016	2018	86 753 799	51 405 363	26 098 436													26 098 436
1.1.2.25	Rozbudowa i budowa DW Nr 988 na odcinku Babica-Zaborów wraz z budową obwodnicy Czudca	Cele "Infrastruktura techniczna i informatyczna" Poprawa dostępności i jakości infrastruktury transportowej	Podkarpacki Zarząd Dróg Wojewódzkich w Rzeszowie	2016	2019	82 400 000	17 000 000	24 000 000	41 400 000												65 400 000
1.1.2.26	Rozbudowa DW Nr 878 na odcinku: od granicy miasta Rzeszowa do skrzyżowania ul. Grunwaldzkiej z ul. Orkana w Tyczynie (DP Nr 1404R)	Cele "Infrastruktura techniczna i informatyczna" Poprawa dostępności i jakości infrastruktury transportowej	Podkarpacki Zarząd Dróg Wojewódzkich w Rzeszowie	2015	2018	17 541 342	7 328 537	10 082 805													10 082 805
1.1.2.27	Ropa – Etap 1 – budowa lewego obwałowania rzeki Ropy na odcinku od drogi powiatowej w Trzciniicy do mostu kolejowego w Siedliskach Sławęcińskich na terenie miejscowości Trzciniica, gm. Jasio oraz Przysieki, Siedliska Sławęcińskie, Pusta Wola, gm. Skołoszyn, woj. podkarpackie	Budowa lewego wału rzeki Ropy na łącznej długości 6,22km Regionalny Program Operacyjny Województwa Podkarpackiego na lata 2014-2020	Podkarpacki Zarząd Melioracji i Urządzeń Wodnych	2011	2018	22 664 688	12 211 000	9 507 749													9 507 749
1.1.2.28	Zabezpieczenie przeciwpowodziowe obszarów zalewowych położonych na prawym brzegu rzeki Wisłoki w km 50+500-57+800 na terenie miejscowości Dębica i Kędzierz, woj. Podkarpackie	Budowa 3 odcinków nowych wałów rzeki Wisłoki na łącznej dł. 2,079 km, rozbudowa 2 odcinków wałów rzeki Wisłoki na dł. 2,339 km na terenie miejscowości Dębica i Kędzierz, Regionalny Program Operacyjny Województwa Podkarpackiego na lata 2014-2020	Podkarpacki Zarząd Melioracji i Urządzeń Wodnych	2011	2018	14 245 243	4 198 277	1 902 730													1 902 730
1.1.2.29	Podkarpacki System Informacji Przestrzennej (PSIP)	Budowa systemu informacji przestrzennej w województwie podkarpackim	Urząd Marszałkowski Województwa Podkarpackiego	2014	2023	148 919 671	100 321 284	48 552 999													48 552 999
1.1.2.30	Przebudowa, adaptacja, modernizacja pomieszczeń i zmiana sposobu użytkowania budynku ul. Naruszewicza 11 w Rzeszowie, obejmującej działkę ewidencyjną nr 1068 w obrębie 207 Śródmieście na cele pomieszczeń biurowych, konferencyjnych, archiwalnych i magazynowych dla Wojewódzkiego Urzędu Pracy w Rzeszowie wraz z wykorzystaniem działki nr 1098/2 na miejsca parkingowe	Zmiana sposobu użytkowania i dostosowanie budynku przy ul. Naruszewicza 11 w Rzeszowie do realizacji zadań WUP w Rzeszowie, w szczególności zadań statutowych oraz realizacji planowanych zadań w ramach RPO WP 2014-2020. W związku z objęciem w twnyły zarząd budynku przy ul. Naruszewicza 11 w Rzeszowie konieczne jest dostosowanie do potrzeb realizacji zadań Wojewódzkiego Urzędu Pracy w Rzeszowie zgodnie z decyzją o warunkach zabudowy, przepisami prawa budowlanego i aktów okolubustawowych	Wojewódzki Urząd Pracy w Rzeszowie	2015	2017	9 414 227	3 809 309														0
1.1.2.31	Zakup taboru kolejowego do wykonywania przewozów pasażerskich na terenie Województwa Podkarpackiego	Zakup taboru kolejowego do wykonywania przewozów pasażerskich na terenie Województwa Podkarpackiego	Urząd Marszałkowski Województwa Podkarpackiego	2016	2018	157 624 500	68 634 000	88 990 500													88 990 500
1.1.2.32	Promocja Gospodarcza Województwa Podkarpackiego	Promocja gospodarcza Województwa Podkarpackiego w ramach działania 1.3 RPO 2014-2020	Urząd Marszałkowski Województwa Podkarpackiego	2016	2022	500 000	500 000														0
1.1.2.33	Podkarpacki System e-Administracji Publicznej - 2 (PSeAP-2)	Usprawnienie realizacji zadań UMWP w Rzeszowie poprzez zwiększenie wykorzystania technologii informacyjno - komunikacyjnych	Urząd Marszałkowski Województwa Podkarpackiego	2016	2023	6 003 000	4 867 667	334 333													334 333

Lp	Nazwa przedsięwzięcia	Cel przedsięwzięcia	Jednostka odpowiedzialna lub koordynująca	Okres realizacji		Łączne nakłady finansowe (ujęte w WPF)														limit zobowiązań	
				od	do		2017	2018	2019	2020	2021	2022	2023	2024	2025	2026	2027	2028	2029		2030
1.1.2.34	Zabezpieczenie przed powodzią obszarów położonych w km rzeki Wisłoki 113+350-119+000 na terenie miasta Jasło, gm. Jasło oraz gm. Dębowiec, woj. podkarpackie - Etap I i II	Budowa wału przeciwpowodziowego na łącznej długości 8,265 km na terenie miasta Jasło oraz gminy Dębowiec Regionalny Program Operacyjny Województwa Podkarpackiego na lata 2014 - 2020	Podkarpacki Zarząd Melioracji i Urządzeń Wodnych	2012	2020	58 571 368	68 000	16 670 000	31 130 000	10 000 000											57 800 000
1.1.2.35	Trześniówka V rozbudowa lewego walu rzeki Trześniówki w km 3+646-7+626 na terenie os. Sobów i Wielowieś miasto Tarnobrzeg wraz z budową przepompowni w m: Trześń, gm. Gorzyce woj. Podkarpackie	Rozbudowa lewego walu rzeki Trześniówki na łącznej długości 3,98 km na terenie miasta Tarnobrzega wraz z budową przepompowni w miejscowości Trześń Regionalny Program Operacyjny Województwa Podkarpackiego na lata 2014 - 2020	Podkarpacki Zarząd Melioracji i Urządzeń Wodnych	2015	2019	11 391 506	1 269 000	5 450 000	4 350 000												9 800 000
1.1.2.36	Budowa wałów przeciwpowodziowych na rzece Wisłoce w km rzeki od 27+100 do 31+400 i potoku Kielkowskim w km walu od 0+150 do 1+971 - dla ochrony przeciwpowodziowej miejscowości Boża Wola, Kielków na terenie gm. Mielec i gm. Przecław, woj. Podkarpackie	Budowa walu przeciwpowodziowego na lewym brzegu potoku Kielkowskiego oraz lewym brzegu Wisłoki o łącznej długości 5,965 km Regionalny Program Operacyjny Województwa Podkarpackiego na lata 2014 - 2020	Podkarpacki Zarząd Melioracji i Urządzeń Wodnych	2012	2019	28 705 620	136 000	19 170 000	8 630 000												27 800 000
1.1.2.37	Budowa kanału ulgi o długości 366 m wraz z obiektami towarzyszącymi na potoku Husówka w km 3+949-4+401 na terenie miejscowości Husów, gmina Markowa, woj. Podkarpackie	Budowa kanału ulgi o dł. 366m wraz z obiektami towarzyszącymi na potoku Husówka na dl. 452m Regionalny Program Operacyjny Województwa Podkarpackiego na lata 2014 - 2020	Podkarpacki Zarząd Melioracji i Urządzeń Wodnych	2016	2018	820 000	140 000	680 000													680 000
1.1.2.38	Podkarpackie e-biblioteki pedagogiczne	Celem głównym projektu jest uatrakcyjnienie usług udostępnionych przez Pedagogiczne Biblioteki Wojewódzkie, dostosowanie ich do obecnych standardów i rozwoju technologii oraz podniesienie stopnia dojrzałości e-usług dostępnych dla czytelników zapisanych w sieci Podkarpackich Bibliotek Pedagogicznych	Pedagogiczna Biblioteka Wojewódzka w Rzeszowie	2016	2018	2 419 408	0	2 419 408													2 419 408
1.1.2.39	Projekt Pomocy Technicznej w ramach programu Współpracy Transgranicznej Interreg V-A Polska Słowacja 2014-2020	Działania informacyjno - promocyjne programu INTERREG V-A Polska - Słowacja 2014 - 2020	Urząd Marszałkowski Województwa Podkarpackiego	2016	2018	30 000															0
1.1.2.40	Budowa obwodnicy m. Radomyśl Wielki w ciągu DW 984	Cele "Infrastruktura techniczna i informatyczna" Poprawa dostępności i jakości infrastruktury transportowej	Podkarpacki Zarząd Dróg Wojewódzkich w Rzeszowie	2016	2018	15 000 000	6 500 000	8 500 000													8 500 000
1.1.2.41	Budowa obwodnicy m. Kolbuszowa w ciągu DW 987 Kolbuszowa - Sędziszów Mip.	Cele "Infrastruktura techniczna i informatyczna" Poprawa dostępności i jakości infrastruktury transportowej	Podkarpacki Zarząd Dróg Wojewódzkich w Rzeszowie	2016	2018	12 000 000	4 500 000	7 500 000													7 500 000
1.1.2.42	Dostosowanie oferty kształcenia medycznych szkół policealnych do potrzeb podkarpackiego rynku pracy	Podniesienie jakości kształcenia siedmiu Medyczno-Społecznych Centrów Kształcenia Zawodowego i Ustawicznego – samorządowych jednostek organizacyjnych Województwa Podkarpackiego, nieposiadających osobowości prawnej, w okresie od 1 września 2016 r. do 31 października 2019 r. poprzez realizację w szkołach: staży zawodowych dla uczniów/słuchaczy, kursów/zajęć dodatkowych dla uczniów/słuchaczy, kursów kwalifikacyjnych/szkoleń doskonalących/studiów podyplomowych dla nauczycieli zawodu oraz wyposażenie pracowni szkolnych	Urząd Marszałkowski Województwa Podkarpackiego	2016	2018	274 055	274 055														0
1.1.2.43	Muzeum Dziedzictwa Kresów Dawnej Rzeczypospolitej	Utworzenie Muzeum Dziedzictwa Kresów Dawnej Rzeczypospolitej	Urząd Marszałkowski Województwa Podkarpackiego	2015	2018	6 150 000	3 648 131	2 331 580													2 331 580
1.1.2.44	Podkarpacka Platforma Wsparcia Biznesu	Realizacja projektu systemowego polegającego na profesjonalizacji usług instytucji otoczenia biznesu	Urząd Marszałkowski Województwa Podkarpackiego	2016	2021	500 000	500 000														0

Lp	Nazwa przedsięwzięcia	Cel przedsięwzięcia	Jednostka odpowiedzialna lub koordynująca	Okres realizacji		Łączne nakłady finansowe (ujęte w WPF)														limit zobowiązań	
				od	do		2017	2018	2019	2020	2021	2022	2023	2024	2025	2026	2027	2028	2029		2030
1.1.2.45	Rozwój infrastruktury drogowej pomiędzy miastami Snina - Medzilaborce - Krosno / rozbudowa DW 897 na odcinku Tylawa - Daliowa	Zwiększenie mobilności regionalnej poprzez łączenie węzłów drugorzędnych i trzeciorzędnych z infrastrukturą TEN-T, w tym z węzłami multimodalnymi w ramach Programu Współpracy Transgranicznej Interreg V-A Polska-Słowacja 2014-2020	Podkarpacki Zarząd Dróg Wojewódzkich w Rzeszowie	2016	2018	15 317 600	10 000 000	5 317 600												5 317 600	
1.2	Wydatki na programy, projekty lub zadania związane z umowami partnerstwa publiczno - prywatnego; z tego:						0	0	0	0	0	0	0	0	0	0	0	0	0	0	
1.2.1	- wydatki bieżące						0	0	0	0	0	0	0	0	0	0	0	0	0	0	
1.2.2	- wydatki majątkowe						0	0	0	0	0	0	0	0	0	0	0	0	0	0	
1.3	Wydatki na programy, projekty lub zadania pozostałe (inne niż wymienione w pkt 1.1 i 1.2), z tego:						1 437 602 531	214 604 891	181 951 293	180 357 533	130 262 458	41 575 314	37 529 953	8 087 647	5 562 758	4 088 656	2 087 750	1 374 000	393 600	0	575 086 682
1.3.1	- wydatki bieżące						899 176 222	132 944 878	134 479 756	141 085 941	105 569 487	24 497 793	20 332 179	7 317 647	4 792 758	3 318 656	2 087 750	1 374 000	393 600	0	429 279 377
1.3.1.1	RPO WP na lata 2007-2013 - Oś I + VII	RPO WP na lata 2007-2013 - Oś I + VII - dotacje dla beneficjentów programu	Urząd Marszałkowski Województwa Podkarpackiego	2009	2017	7 514 628														0	
1.3.1.2	Dotacja celowa na rzecz beneficjentów osi I Programu Operacyjnego Wiedza Edukacja Rozwój 2014-2020	Współfinansowanie EFS w ramach osi priorytetowej I PO WER 2014 - 2020	Wojewódzki Urząd Pracy w Rzeszowie	2016	2020	3 161 525	821 000	1 250 734	579 594	5 197										1 835 525	
1.3.1.3	Dotacja celowa na rzecz beneficjentów osi priorytetowych I-VI RPO WP na lata 2014 - 2020 realizujących projekty o charakterze rewitalizacyjnym	Współfinansowanie EFRR w ramach osi priorytetowych I - VI RPO WP 2014 -2020	Urząd Marszałkowski Województwa Podkarpackiego	2016	2022	2 172 000	0	434 400	434 400	434 400	434 400	434 400								2 172 000	
1.3.1.4	Dotacja celowa na rzecz beneficjentów osi priorytetowych VII-IX RPO WP na lata 2014 - 2020	Współfinansowanie EFS w ramach osi priorytetowych VII - IX RPO WP 2014 -2020	Wojewódzki Urząd Pracy w Rzeszowie	2016	2022	172 993 386	35 620 664	43 411 233	50 947 957	12 709 043	10 590 274	12 131 182								129 789 689	
1.3.1.5	Zakup, modernizacja, naprawy, przeglądy i rewizje pojazdów szynowych	Poprawa dostępności i jakości podróżowania	Urząd Marszałkowski Województwa Podkarpackiego	2010	2019	6 395 100	170 342	0	6 095 100											6 095 100	
1.3.1.6	Utrzymanie zespołów trakcyjnych	Poprawa dostępności i jakości podróżowania	Urząd Marszałkowski Województwa Podkarpackiego	2013	2024	8 485 864	617 850	0	0	0	1 738 452	572 000	572 000	572 000						41 000	
1.3.1.7	Utrzymanie zespołów trakcyjnych POiS	Poprawa dostępności i jakości podróżowania	Urząd Marszałkowski Województwa Podkarpackiego	2015	2021	848 675	80 000	0	0	0	80 000									80 000	
1.3.1.8	Rekompensata należna przewoźnikowi z tytułu wykonywania kolejowych przewozów osób - w ramach użyteczności publicznej	Poprawa dostępności i jakości podróżowania	Urząd Marszałkowski Województwa Podkarpackiego	2013	2020	439 457 152	53 619 911	62 306 926	63 747 968	73 989 624										200 044 518	
1.3.1.9	Opracowanie Studium wykonalności dla zadania Budowa Podmiejskiej Kolei Aglomeracyjnej - PKA	Poprawa dostępności i jakości podróżowania	Urząd Marszałkowski Województwa Podkarpackiego	2015	2017	199 673	59 901													0	
1.3.1.10	Zimowe utrzymanie dróg	Zimowe utrzymanie dróg	Podkarpacki Zarząd Dróg Wojewódzkich w Rzeszowie	2010	2017	76 977 604	9 000 000													0	
1.3.1.11	Remonty cząstkowe nawierzchni	Remonty cząstkowe nawierzchni	Podkarpacki Zarząd Dróg Wojewódzkich w Rzeszowie	2013	2017	19 105 498	3 000 000													0	
1.3.1.12	Czyszczenie nawierzchni ulic i urządzeń odwadniających w ciągu dróg wojewódzkich na terenie województwa podkarpackiego, oraz usuwanie zanieczyszczeń z nawierzchni porowatej	Oczyszczenie nawierzchni dróg wojewódzkich oraz usunięcie zebranych zanieczyszczeń	Podkarpacki Zarząd Dróg Wojewódzkich w Rzeszowie	2015	2017	2 700 000	900 000													0	
1.3.1.13	Analiza sytuacji rynkowej w krajowym transporcie drogowym	Wykonanie ustawy o publicznym transporcie drogowym	Urząd Marszałkowski Województwa Podkarpackiego	2013	2017	496 969	150 000													0	

Lp	Nazwa przedsięwzięcia	Cel przedsięwzięcia	Jednostka odpowiedzialna lub koordynująca	Okres realizacji		Łączne nakłady finansowe (ujęte w WPF)														limit zobowiązań
				od	do		2017	2018	2019	2020	2021	2022	2023	2024	2025	2026	2027	2028	2029	
1.3.1.14	Rewaloryzacja i modernizacja zabytkowych budynków Muzeum Podkarpackiego w Krośnie dla zachowania i prezentacji unikatowego dziedzictwa kulturowego regionu	Zabezpieczenie zabytkowego obiektu przed degradacją, zabezpieczenie zbiorów Muzeum przed włamaniami, kradzieżami i pożarem oraz dostosowanie systemów ochrony do obowiązującego prawa	Muzeum Podkarpackie w Krośnie	2016	2019	363 059	217 500	0	145 559											0
1.3.1.15	Pogranicze wspierania edukacji uzdolnionej młodzieży "Nie zgubić talentu" - stypendia.	Wspieranie edukacji młodzieży z województwa podkarpackiego	Urząd Marszałkowski Województwa Podkarpackiego	2008	2025	3 046 680	200 000	200 000	200 000	200 000	200 000	200 000	200 000	200 000						200 000
1.3.1.16	Tworzenie opracowań kartograficznych na podstawie bazy danych obiektów topograficznych (BDOT10k) z terenu województwa podkarpackiego	Mapy topograficzne dla obszaru województwa podkarpackiego	Wojewódzki Ośrodek Dokumentacji Geodezyjnej i Kartograficznej w Rzeszowie	2012	2017	2 500 000	934 637													0
1.3.1.17	Promocja Województwa Podkarpackiego za pośrednictwem międzynarodowego przewoźnika lotniczego	Promocja Województwa Podkarpackiego	Urząd Marszałkowski Województwa Podkarpackiego	2015	2021	75 018 000	15 372 000	18 816 000	11 070 000	11 070 000	3 690 000									37 146 000
1.3.1.18	Wojewódzki Program Na Rzecz Wyrównywania Szans Osób Niepełnosprawnych i Przeciwdziałania Ich Wykluczeniu Społecznemu Na lata 2008-2020	Wyrównywanie szans osób niepełnosprawnych	Regionalny Ośrodek Polityki Społecznej w Rzeszowie	2011	2020	6 584 248	777 925	1 127 991	1 127 991	1 127 991										0
1.3.1.19	Utrzymanie projektu pn. PSeAP - Podkarpacki System e-Administracji Publicznej	Utrzymanie wytworzonego w ramach projektu jednorodnego systemu obiegu dokumentów i zarządzania sprawami oraz zdalnych usług	Urząd Marszałkowski Województwa Podkarpackiego	2016	2025	1 982 800	82 600	82 600	255 000	255 000	255 000	255 000	255 000	255 000						1 867 600
1.3.1.20	Utrzymanie projektu pn. Podkarpacki System Informacji Medycznej "PSIM"	Utrzymanie wytworzonego w ramach projektu spójnego systemu wspierającego zarządzanie i funkcjonowanie opieki zdrowotnej w placówkach służby zdrowia	Urząd Marszałkowski Województwa Podkarpackiego	2014	2019	442 584	82 340	82 340	82 340											157 474
1.3.1.21	Utrzymanie projektu pn. Sieć Szerokopasmowa Polski Wschodniej - Województwo Podkarpackie	Utrzymanie wytworzonej w ramach projektu nowoczesnej infrastruktury publicznej bazującej na technologiach informatycznych	Urząd Marszałkowski Województwa Podkarpackiego	2015	2023	2 250 000	250 000	250 000	250 000	250 000	250 000	250 000	250 000							1 500 000
1.3.1.22	Utrzymanie trwałości projektu Centrum Obsługi Inwestorów i Eksporterów w Województwie Podkarpackim	Utrzymanie trwałości Centrum Obsługi Inwestorów i Eksporterów w Województwie Podkarpackim	Urząd Marszałkowski Województwa Podkarpackiego	2015	2020	1 347 126	241 232	242 532	244 032	245 232										731 796
1.3.1.23	Utrzymanie projektu "Trasy rowerowe w Polsce Wschodniej - promocja"	Utrzymanie Witaczy i Oznakowania oraz Portalu internetowego	Urząd Marszałkowski Województwa Podkarpackiego	2016	2020	200 000	40 000	40 000	40 000	40 000										0
1.3.1.24	Utrzymanie zespołów trakcyjnych RPO 2014 - 2020	Poprawa dostępności i jakości podróżowania	Urząd Marszałkowski Województwa Podkarpackiego	2016	2027	14 103 125	0	0	0	0	3 369 667	3 396 147	3 396 147	1 551 758	1 018 656	857 750	513 000			14 103 125
1.3.1.25	Oplata na rzecz Koncesjonariusza Centrum Wystawienniczo - Kongresowe	Obsługa, zarządzanie oraz prowadzenie obiektu CWK	Urząd Marszałkowski Województwa Podkarpackiego	2016	2030	43 277 550	5 904 000	5 535 000	5 166 000	5 043 000	3 690 000	3 093 450	2 644 500	2 214 000	1 845 000	1 230 000	861 000	393 600		31 715 550
1.3.1.26	Współorganizacja Forum „Europa-Ukraina”	Promocja Województwa Podkarpackiego	Urząd Marszałkowski Województwa Podkarpackiego	2017	2021	1 000 000	200 000	200 000	200 000	200 000										800 000
1.3.1.27	Pomoc finansowa dla Powiatu Sanockiego z przeznaczeniem na dofinansowanie bieżącej działalności statutowej Muzeum Historycznego w Sanoku w zakresie gromadzenia, przechowywania i udostępniania zbiorów	Dofinansowanie bieżącej działalności statutowej Muzeum Historycznego w Sanoku w zakresie gromadzenia, przechowywania i udostępniania zbiorów	Urząd Marszałkowski Województwa Podkarpackiego	2016	2019	2 100 000	500 000	500 000	500 000											1 000 000

Lp	Nazwa przedsięwzięcia	Cel przedsięwzięcia	Jednostka odpowiedzialna lub koordynująca	Okres realizacji		Łączne nakłady finansowe (ujęte w WPF)														limit zobowiązań	
				od	do		2017	2018	2019	2020	2021	2022	2023	2024	2025	2026	2027	2028	2029		2030
1.3.1.28	Wykonanie decyzji środowiskowych dla zadania Budowa Podmiejskiej Kolei Aglomeracyjnej - PKA	Poprawa dostępności i jakości podróży	Urząd Marszałkowski Województwa Podkarpackiego	2016	2017	133 327	133 327													0	
1.3.1.29	Prowadzenie Regionalnej/ych Placówek/ek Opiekuńczo - Terapeutycznej/ych	Zapewnienie instytucjonalnej pieczy zastępczej	Regionalny Ośrodek Polityki Społecznej	2016	2017	3 619 649	3 619 649													0	
1.3.1.30	Weryfikacja projektu rozkładu jazdy na podstawie Rozporządzenia Ministra Transportu, Budownictwa i Gospodarki Morskiej	Wykonanie ustawy o publicznym transporcie drogowym	Urząd Marszałkowski Województwa Podkarpackiego	2016	2017	700 000	350 000													0	
1.3.2.	- wydatki majątkowe					538 426 309	81 660 013	47 471 537	39 271 592	24 692 971	17 077 521	17 197 774	770 000	770 000	770 000	0	0	0	0	0	145 807 305
1.3.2.1	RPO WP na lata 2007-2013 - Oś I + VII	RPO WP na lata 2007-2013 - Oś I + VII - dotacje dla beneficjentów programu	Urząd Marszałkowski Województwa Podkarpackiego	2009	2017	199 428 680	12 271													0	
1.3.2.2	Dotacja celowa na rzecz beneficjentów osi I Programu Operacyjnego Wiedza Edukacja Rozwój 2014-2020	Współfinansowanie EFS w ramach osi priorytetowej I PO WER 2014 - 2020	Wojewódzki Urząd Pracy w Rzeszowie	2016	2020	1 273	0	867	406											1 273	
1.3.2.3	Dotacja celowa na rzecz beneficjentów osi priorytetowych I-VI RPO WP na lata 2014 - 2020 realizujących projekty o charakterze rewitalizacyjnym	Współfinansowanie EFRR w ramach osi priorytetowych I - VI RPO WP 2014 -2020	Urząd Marszałkowski Województwa Podkarpackiego	2016	2022	60 700 265	1 000 000	17 898 904	10 441 027	10 441 027	10 441 027	10 478 280								59 700 265	
1.3.2.4	Dotacja celowa na rzecz beneficjentów osi priorytetowych VII-IX RPO WP na lata 2014 - 2020	Współfinansowanie EFS w ramach osi priorytetowych VII - IX RPO WP 2014 -2020	Wojewódzki Urząd Pracy w Rzeszowie	2016	2022	2 455 374	163 000	732 000	174 322	376 493	376 494	376 494								2 035 803	
1.3.2.5	Zakup, modernizacja, naprawy, przeglądy i rewizje pojazdów szynowych	Poprawa dostępności i jakości podróży	Urząd Marszałkowski Województwa Podkarpackiego	2010	2019	73 600 976	9 201 094	0	3 400 000											3 400 000	
1.3.2.6	Przygotowanie i realizacja budowy nowego odcinka drogi wojewódzkiej Nr 987 Kolbuszowa - Sędziszów Małopolski w m. Sędziszów Małopolski - realizowanego w ramach projektu POIiŚ 7.1-30 "Modernizacja linii kolejowej E30/C-E30, odcinek Kraków - Rzeszów, etap III"	Cele "Infrastruktura techniczna i informatyczna" Poprawa dostępności i jakości infrastruktury transportowej	Podkarpacki Zarząd Dróg Wojewódzkich w Rzeszowie	2014	2017	1 000 000	1 000 000													0	
1.3.2.7	Opracowanie dokumentacji projektowych i uzyskanie decyzji o zezwoleniu na realizację inwestycji drogowych	Poprawa powiązań komunikacyjnych i systemu komunikacji publicznej w województwie	Podkarpacki Zarząd Dróg Wojewódzkich w Rzeszowie	2012	2018	9 400 582	4 227 167	100 000												100 000	
1.3.2.8	Rewaloryzacja i modernizacja zabytkowych budynków Muzeum Podkarpackiego w Krośnie dla zachowania i prezentacji unikatowego dziedzictwa kulturowego regionu	Zabezpieczenie zabytkowego obiektu przed degradacją, zabezpieczenie zbiorów Muzeum przed włamaniem, kradzieżą i pożarem oraz dostosowanie systemów ochrony do obowiązującego prawa	Muzeum Podkarpackie w Krośnie	2016	2019	1 819 598	30 000	610 816	1 178 782											0	
1.3.2.9	Przygotowanie dokumentacji i terenu pod inwestycje - teren województwa podkarpackiego	Opracowanie dokumentacji projektowych m.in. projektów budowlano - wykonawczych oraz innych niezbędnych dokumentacji, wykup nieruchomości gruntowych	Podkarpacki Zarząd Melioracji i Urządzeń Wodnych w Rzeszowie	2002	2019	20 068 000	2 151 000	3 000 000	2 000 000											4 575 508	

Lp	Nazwa przedsięwzięcia	Cel przedsięwzięcia	Jednostka odpowiedzialna lub koordynująca	Okres realizacji		Łączne nakłady finansowe (ujęte w WPF)														limit zobowiązań
				od	do		2017	2018	2019	2020	2021	2022	2023	2024	2025	2026	2027	2028	2029	
1.3.2.10	Zabezpieczenie przed powodzią miasta Rzeszowa i gm. Tyczyn poprzez kształtowanie koryta rzeki Strug, w tym przedsięwzięcie inwestycyjne: Strug-etap I- odcinkowa przebudowa- kształtowanie przekroju podłużnego i poprzecznego koryta rzeki Strug na długości 8,62 km na terenie miejscowości: Rzeszów, gm. Rzeszów, Tyczyn, gm. Tyczyn, woj. podkarpackie	Ochrona przeciwpowodziowa aglomeracji Rzeszów	Podkarpacki Zarząd Melioracji i Urządzeń Wodnych	2008	2020	37 439 335	100 000	6 575 450	6 575 451	6 575 451										19 726 352
1.3.2.11	Wisła - etap 1 - rozbudowa prawego wału rzeki Wisły w km 5+950 - 15+819 na odcinku od Tarnobrzęga (Skalna Góra) do Koćmierzowa (granica woj. podkarpackiego i świętokrzyskiego)	Rozbudowa prawego wału rzeki Wisły na odcinku od Tarnobrzęga (Skalna Góra) do Koćmierzowa (granica woj. podkarpackiego i świętokrzyskiego) na łącznej długości 9,869 km w ramach Projektu ochrony przeciwpowodziowej w dorzeczu Odry i Wisły Środki Budżetu Państwa - Bank Światowy	Podkarpacki Zarząd Melioracji i Urządzeń Wodnych	2011	2017	43 760 622	41 901 981													0
1.3.2.12	Nadzór projektowo - konstrukcyjny. Zarządzanie Projektem, pomoc techniczna oraz wsparcie jednostek wdrażania projektu w zakresie wdrażania Projektu ochrony przeciwpowodziowej w dorzeczu Odry i Wisły	Celem realizowanej usługi konsultingowej jest wsparcie PZMiUW w Rzeszowie w skutecznym i terminowym wdrażaniu, monitorowaniu i nadzorowaniu Projektu ochrony przeciwpowodziowej w dorzeczu Odry i Wisły zgodnie z prawem i międzynarodowymi standardami	Podkarpacki Zarząd Melioracji i Urządzeń Wodnych	2016	2022	34 653 000	4 160 000	6 450 000	6 450 000	6 530 000	5 490 000	5 573 000								30 493 000
1.3.2.13	Dofinansowanie budowy łączników do węzłów autostrady i drogi ekspresowej, realizowanych przez powiaty na terenie Województwa Podkarpackiego	Poprawa dostępności i jakości infrastruktury transportowej	Urząd Marszałkowski Województwa Podkarpackiego	2016	2018	2 700 000	1 050 000	1 540 000												1 540 000
1.3.2.14	Rozbudowa drogi wojewódzkiej Nr 872 Loniów - Świniary - Rzeką Wisła - Baranów Sandomierski - Wola Baranowska - Majdan Królewski - Bojanów - Nisko na odcinku od km 50+314,50 do km 50+767 wraz z mostem na rzece Łęg w km 50+567 w miejscowości Przyszów	Poprawa dostępności komunikacyjnej sieci dróg wojewódzkich oraz zwiększenie dostępności dojazdów do poligonu wojskowego w Nowej Dębie	Podkarpacki Zarząd Dróg Wojewódzkich w Rzeszowie	2016	2017	9 600 000	7 600 000													0
1.3.2.15	Budowa łącznika od węzła autostrady A4 Dębica – Wschód do DK4 i DW985 (Zawada – Pustynia)	Poprawa dostępności i jakości infrastruktury transportowej	Podkarpacki Zarząd Dróg Wojewódzkich w Rzeszowie	2016	2018	1 500 000	0	1 500 000												1 500 000
1.3.2.16	Dotacja celowa na rzecz beneficjentów osi priorytetowych I- VI RPO WP na lata 2014 - 2020 realizujących projekty o charakterze innym niż rewitalizacyjny	Współfinansowanie EFRR w ramach osi priorytetowych I - VI RPO WP 2014 -2020	Urząd Marszałkowski Województwa Podkarpackiego	2016	2020	33 988 104	8 500 000	8 500 000	8 488 104											16 988 104
1.3.2.17	Utrzymanie projektu pn. PSeAP - Podkarpacki System e-Administracji Publicznej	Utrzymanie wytworzonego w ramach projektu jednorodnego systemu obiegu dokumentów i zarządzania sprawami oraz zdalnych usług	Urząd Marszałkowski Województwa Podkarpackiego	2016	2025	6 310 500	563 500	563 500	563 500	770 000	770 000	770 000	770 000	770 000	770 000					5 747 000

TABELARYCZNE ZESTAWIENIE WNIOSKÓW O DOKONANIE ZMIAN LIMITÓW WYDATKÓW W WPF

1	2	3	4		5			6			7			8			9			10			
					Wartość zadania ogółem			2017			2018			2019			2020			2021			
					WPF 2017	wnioskowane zmiany	po zmianach	WPF 2017	wnioskowane zmiany	po zmianach	WPF 2017	wnioskowane zmiany	po zmianach	WPF 2017	wnioskowane zmiany	po zmianach	WPF 2017	wnioskowane zmiany	po zmianach	WPF 2017	wnioskowane zmiany	po zmianach	
1	1.1.1.7 1.1.2.31 DT	Zakup taboru kolejowego do wykonywania przewozów pasażerskich na terenie Województwa Podkarpackiego	UE	bieżące	2 052 404	-2 039 654	12 750	1 185 000	-1 185 000	0	852 404	-852 404	0	0	0	0	0	0	0	0	0	0	
				majątkowe	126 808 944	-17 881 444	108 927 500	87 418 700	-39 988 700	47 430 000	39 390 244	22 107 256	61 497 500										
			razem		128 861 348	-19 921 098	108 940 250	88 603 700	-41 173 700	47 430 000	40 242 648	21 254 852	61 497 500	0	0	0	0	0	0	0	0	0	0
			środki własne	bieżące	917 547	-833 127	84 420	436 472	-436 472	0	381 075	-381 075	0	0	0	0	0	0	0	0	0	0	0
				majątkowe	56 691 059	-7 994 059	48 697 000	39 081 302	-17 877 302	21 204 000	17 609 757	9 883 243	27 493 000										
			razem		57 608 606	-8 827 186	48 781 420	39 517 774	-18 313 774	21 204 000	17 990 832	9 502 168	27 493 000	0	0	0	0	0	0	0	0	0	0
			bieżące		2 969 951	-2 872 781	97 170	1 621 472	-1 621 472	0	1 233 479	-1 233 479	0	0	0	0	0	0	0	0	0	0	0
			majątkowe		183 500 003	-25 875 503	157 624 500	126 500 002	-57 866 002	68 634 000	57 000 001	31 990 499	88 990 500	0	0	0	0	0	0	0	0	0	0
razem		186 469 954	-28 748 284	157 721 670	128 121 474	-59 487 474	68 634 000	58 233 480	30 757 020	88 990 500	0	0	0	0	0	0	0	0	0	0			
2	1.3.1.24 DT	Utrzymanie zespołów trakcyjnych RPO 2014 - 2020	środki własne	bieżące	5 621 094	0	5 621 094	0	0	0	0	0	0	0	0	0	0	0	2 937 500	432 167	3 369 667		
				inne	bieżące	8 482 031	0	8 482 031	0	0	0	0	0	0	0	0	0	0	0	0	0		
			razem		14 103 125	0	14 103 125	0	0	0	0	0	0	0	0	0	0	0	0	2 937 500	432 167	3 369 667	
3	1.1.2.5 PZDW	Budowa północnej obwodnicy miasta Sokolowa Małopolskiego w ramach rozbudowy drogi wojewódzkiej nr 875 Mielec – Kolbuszowa – Sokółów Małopolski - Leżajsk	UE	majątkowe	17 763 232	-3 013 942	14 749 290	17 427 935	-3 013 942	14 413 993	0	0	0	0	0	0	0	0	0	0	0		
				środki własne	majątkowe	6 384 688	-529 672	5 855 016	6 323 317	-529 672	5 793 645	0	0	0	0	0	0	0	0	0	0	0	
			razem		24 147 920	-3 543 614	20 604 306	23 751 252	-3 543 614	20 207 638	0	0	0	0	0	0	0	0	0	0	0	0	
4	1.1.2.26 PZDW	Rozbudowa DW Nr 878 na odcinku: od granicy miasta Rzeszowa do skrzyżowania ul. Grunwaldzkiej z ul. Orkana w Tyczynie (DP Nr 1404R)	UE	majątkowe	11 789 500	3 010 140	14 799 640	5 270 000	959 256	6 229 256	6 519 500	2 050 884	8 570 384	0	0	0	0	0	0	0	0		
				środki własne	majątkowe	2 210 500	531 202	2 741 702	930 000	169 281	1 099 281	1 150 500	361 921	1 512 421	0	0	0	0	0	0	0	0	
			razem		14 000 000	3 541 342	17 541 342	6 200 000	1 128 537	7 328 537	7 670 000	2 412 805	10 082 805	0	0	0	0	0	0	0	0	0	
5	1.1.1.21 PG	Szlak Maryjny (Światło ze Wschodu)	UE	bieżące	1 151 895	5 696	1 157 591	410 695	0	410 695	741 200	5 696	746 896	0	0	0	0	0	0	0	0		
				środki własne	bieżące	203 275	1 005	204 280	72 475	0	72 475	130 800	1 005	131 805	0	0	0	0	0	0	0	0	
			razem		1 355 170	6 701	1 361 871	483 170	0	483 170	872 000	6 701	878 701	0	0	0	0	0	0	0	0	0	
6	1.1.1.4 RR	Projekt wsparcia jednostek samorządu terytorialnego w opracowaniu lub aktualizacji programów rewitalizacji	UE	bieżące	4 726 000	0	4 726 000	1 962 667	905 280	2 867 947	0	472 600	472 600	0	0	0	0	0	0	0	0		
				środki własne	bieżące	73 760	0	73 760	32 540	10 563	43 103	0	0	0									
			Budżet państwa	bieżące	834 000	0	834 000	346 353	159 755	506 108	0	83 400	83 400	0	0	0	0	0	0	0	0	0	
				razem		5 633 760	0	5 633 760	2 341 560	1 075 598	3 417 158	0	556 000	556 000	0	0	0	0	0	0	0	0	
OGÓŁEM bieżące		UE	7 930 299	-2 033 958	5 896 341	3 558 362	-279 720	3 278 642	1 593 604	-374 108	1 219 496	0	0	0	0	0	0	0	0	0			
		środki własne	6 815 676	-832 122	5 983 554	541 487	-425 909	115 578	511 875	-380 070	131 805	0	0	0	0	0	0	2 937 500	432 167	3 369 667			
		inne	8 482 031	0	8 482 031	0	0	0	0	0	0	0	0	0	0	0	0	0	0				
		Budżet państwa	834 000	0	834 000	346 353	159 755	506 108	0	83 400	83 400	0	0	0	0	0	0	0	0				
		razem	24 062 006	-2 866 080	21 195 926	4 446 202	-545 874	3 900 328	2 105 479	-670 778	1 434 701	0	0	0	0	0	0	2 937 500	432 167	3 369 667			
OGÓŁEM majątkowe		UE	156 361 676	-17 885 246	138 476 430	110 116 635	-42 043 386	68 073 249	45 909 744	24 158 140	70 067 884	0	0	0	0	0	0	0	0				
		środki własne	65 286 247	-7 992 529	57 293 718	46 334 619	-18 237 693	28 096 926	18 760 257	10 245 164	29 005 421	0	0	0	0	0	0	0	0				
		razem	221 647 923	-25 877 775	195 770 148	156 451 254	-60 281 079	96 170 175	64 670 001	34 403 304	99 073 305	0	0	0	0	0	0	0	0				
OGÓŁEM		UE	164 291 975	-19 919 204	144 372 771	113 674 997	-42 323 106	71 351 891	47 503 348	23 784 032	71 287 380	0	0	0	0	0	0	0	0				
		środki własne	72 101 923	-8 824 651	63 277 272	46 876 106	-18 663 602	28 212 504	19 272 132	9 865 094	29 137 226	0	0	0	0	0	0	2 937 500	432 167	3 369 667			
		Budżet państwa	834 000	0	834 000	346 353	159 755	506 108	0	83 400	83 400	0	0	0	0	0	0	0	0				
		inne	8 482 031	0	8 482 031	0	0	0	0	0	0	0	0	0	0	0	0	0	0				
		razem	245 709 929	-28 743 855	216 966 074	160 897 456	-60 826 953	100 070 503	66 775 480	33 732 526	100 508 006	0	0	0	0	0	0	2 937 500	432 167	3 369 667			

11 2022			12 2023			13 2024			14 2025			15 2026			16 2027			17 razem zmiany w latach 2016-2030			18 razem nakłady poniesione do końca 2016r.			19
WPF 2017	wnioskowane zmiany	po zmianach	WPF 2017	wnioskowane zmiany	po zmianach	WPF 2017	wnioskowane zmiany	po zmianach	WPF 2017	wnioskowane zmiany	po zmianach	WPF 2017	wnioskowane zmiany	po zmianach	WPF 2017	wnioskowane zmiany	po zmianach	WPF 2017	wnioskowane zmiany	po zmianach	nakłady poniesione do końca 2016 r.	wnioskowane zmiany	po zmianach do końca 2016 r.	razem
0	0	0										0	0	0				2 037 404	-2 037 404	0	15 000	-2 250	12 750	12 750
																		126 808 944	-17 881 444	108 927 500	0		0	108 927 500
0	0	0	0	0	0	0	0	0	0	0	0	0	0	0	0	0	0	128 846 348	-19 918 848	108 927 500	15 000	-2 250	12 750	108 940 250
0	0	0										0	0	0				817 547	-817 547	0	100 000	-15 580	84 420	84 420
																		56 691 059	-7 994 059	48 697 000	0			48 697 000
0	0	0	0	0	0	0	0	0	0	0	0	0	0	0	0	0	0	57 508 606	-8 811 606	48 697 000	100 000	-15 580	84 420	48 781 420
0	0	0	0	0	0	0	0	0	0	0	0	0	0	0	0	0	0	2 854 951	-2 854 951	0	115 000	-17 830	97 170	97 170
0	0	0	0	0	0	0	0	0	0	0	0	0	0	0	0	0	0	183 500 003	-25 875 503	157 624 500	0	0	0	157 624 500
0	0	0	0	0	0	0	0	0	0	0	0	0	0	0	0	0	0	186 354 954	-28 730 454	157 624 500	115 000	-17 830	97 170	157 721 670
675 625	-41 353	634 272	675 625	-41 353	634 272	675 625	-385 742	289 883	506 719	-316 719	190 000	150 000	40 000	190 000	0	313 000	313 000	5 621 094	0	5 621 094	0	0	0	5 621 094
2 261 875	500 000	2 761 875	2 261 875	500 000	2 761 875	2 261 875	-1 000 000	1 261 875	1 696 406	-867 750	828 656	0	667 750	667 750	0	200 000	200 000	8 482 031	0	8 482 031	0	0	0	8 482 031
2 937 500	458 647	3 396 147	2 937 500	458 647	3 396 147	2 937 500	-1 385 742	1 551 758	2 203 125	-1 184 469	1 018 656	150 000	707 750	857 750	0	513 000	513 000	14 103 125	0	14 103 125	0	0	0	14 103 125
0	0	0	0	0	0													17 427 935	-3 013 942	14 413 993	335 297	0	335 297	14 749 290
0	0	0	0	0	0													6 323 317	-529 672	5 793 645	61 371	0	61 371	5 855 016
0	0	0	0	0	0	0	0	0	0	0	0	0	0	0	0	0	0	23 751 252	-3 543 614	20 207 638	396 668	0	396 668	20 604 306
0	0	0										0	0	0				11 789 500	3 010 140	14 799 640	0	0	0	14 799 640
0	0	0										0	0	0				2 080 500	531 202	2 611 702	130 000	0	130 000	2 741 702
0	0	0	0	0	0	0	0	0	0	0	0	0	0	0	0	0	0	13 870 000	3 541 342	17 411 342	130 000	0	130 000	17 541 342
														0				1 151 895	5 696	1 157 591	0	0	0	1 157 591
														0				203 275	1 005	204 280	0	0	0	204 280
0	0	0	0	0	0	0	0	0	0	0	0	0	0	0	0	0	0	1 355 170	6 701	1 361 871	0	0	0	1 361 871
0	0	0																1 962 667	1 377 880	3 340 547	2 763 333	-1 377 880	1 385 453	4 726 000
																		32 540	10 563	43 103	41 220	-10 563	30 657	73 760
0	0	0																346 353	243 155	589 508	487 647	-243 155	244 492	834 000
0	0	0	0	0	0	0	0	0	0	0	0	0	0	0	0	0	0	2 341 560	1 631 598	3 973 158	3 292 200	-1 631 598	1 660 602	5 633 760
0	0	0	0	0	0	0	0	0	0	0	0	0	0	0	0	0	0	5 151 966	-653 828	4 498 138	2 778 333	-1 380 130	1 398 203	5 896 341
675 625	-41 353	634 272	675 625	-41 353	634 272	675 625	-385 742	289 883	506 719	-316 719	190 000	150 000	40 000	190 000	0	313 000	313 000	6 674 456	-805 979	5 868 477	141 220	-26 143	115 077	5 983 554
2 261 875	500 000	2 761 875	2 261 875	500 000	2 761 875	2 261 875	-1 000 000	1 261 875	1 696 406	-867 750	828 656	0	667 750	667 750	0	200 000	200 000	8 482 031	0	8 482 031	0	0	0	8 482 031
0	0	0	0	0	0	0	0	0	0	0	0	0	0	0	0	0	0	346 353	243 155	589 508	487 647	-243 155	244 492	834 000
2 937 500	458 647	3 396 147	2 937 500	458 647	3 396 147	2 937 500	-1 385 742	1 551 758	2 203 125	-1 184 469	1 018 656	150 000	707 750	857 750	0	513 000	513 000	20 654 806	-1 216 652	19 438 154	3 407 200	-1 649 428	1 757 772	21 195 926
0	0	0	0	0	0	0	0	0	0	0	0	0	0	0	0	0	0	156 026 379	-17 885 246	138 141 133	335 297	0	335 297	138 476 430
0	0	0	0	0	0	0	0	0	0	0	0	0	0	0	0	0	0	65 094 876	-7 992 529	57 102 347	191 371	0	191 371	57 293 718
0	0	0	0	0	0	0	0	0	0	0	0	0	0	0	0	0	0	221 121 255	-25 877 775	195 243 480	526 668	0	526 668	195 770 148
0	0	0	0	0	0	0	0	0	0	0	0	0	0	0	0	0	0	161 178 345	-18 539 074	142 639 271	3 113 630	-1 380 130	1 733 500	144 372 771
675 625	-41 353	634 272	675 625	-41 353	634 272	675 625	-385 742	289 883	506 719	-316 719	190 000	150 000	40 000	190 000	0	313 000	313 000	71 769 332	-8 798 508	62 970 824	332 591	-26 143	306 448	63 277 272
0	0	0	0	0	0	0	0	0	0	0	0	0	0	0	0	0	0	346 353	243 155	589 508	487 647	-243 155	244 492	834 000
2 261 875	500 000	2 761 875	2 261 875	500 000	2 761 875	2 261 875	-1 000 000	1 261 875	1 696 406	-867 750	828 656	0	667 750	667 750	0	200 000	200 000	8 482 031	0	8 482 031	0	0	0	8 482 031
2 937 500	458 647	3 396 147	2 937 500	458 647	3 396 147	2 937 500	-1 385 742	1 551 758	2 203 125	-1 184 469	1 018 656	150 000	707 750	857 750	0	513 000	513 000	241 776 061	-27 094 427	214 681 634	3 933 868	-1 649 428	2 284 440	216 966 074

Zestawienie zmian wskaźników spłaty zadłużenia w latach 2017 -2030

Lp.	Wyszczególnienie		2017	2018	2019	2020	2021	2022	2023	2024	2025	2026	2027	2028	2029	2030
			1	WPF 2017	Wskaźnik planowanej spłaty zobowiązań wiersz 9.4 z zał. Nr 1 do WPF	4,15%	4,28%	5,80%	5,72%	9,08%	6,51%	7,65%	7,44%	4,72%	0,00%	0,00%
2	Dopuszczalny wskaźnik spłaty zobowiązań wiersz 9.6.1 z zał. Nr 1 do WPF	13,56%	11,59%		10,88%	9,43%	10,82%	12,96%	15,47%	17,98%	20,04%	21,69%	22,73%	23,18%	23,49%	23,52%
3	WPF styczeń	Wskaźnik planowanej spłaty zobowiązań wiersz 9.4 z zał. Nr 1 do WPF	4,21%	4,26%	5,81%	5,73%	9,16%	6,58%	7,72%	7,52%	4,80%	0,00%	0,00%	0,00%	0,00%	0,00%
4		Dopuszczalny wskaźnik spłaty zobowiązań wiersz 9.6.1 z zał. Nr 1 do WPF	13,56%	11,64%	10,78%	9,31%	10,62%	12,84%	15,34%	17,87%	20,01%	21,71%	22,76%	23,18%	23,46%	23,50%
5	zmiana wskaźnika planowanej spłaty (pozycja 3 - 1)		0,06%	-0,02%	0,01%	0,01%	0,08%	0,07%	0,07%	0,08%	0,08%	0,00%	0,00%	0,00%	0,00%	0,00%
6	zmiana dopuszczalnego wskaźnika spłaty (pozycja 4 - 2)		0,00%	0,05%	-0,10%	-0,12%	-0,20%	-0,12%	-0,13%	-0,11%	-0,03%	0,02%	0,03%	0,00%	-0,03%	-0,02%
7	relacja przed zmianą (pozycja 2 - 1)		9,41%	7,31%	5,08%	3,71%	1,74%	6,45%	7,82%	10,54%	15,32%	21,69%	22,73%	23,18%	23,49%	23,52%
8	relacja po zmianie (pozycja 4 - 3)		9,35%	7,38%	4,97%	3,58%	1,46%	6,26%	7,62%	10,35%	15,21%	21,71%	22,76%	23,18%	23,46%	23,50%
9	zmiana relacji (pozycja 8 - 7)		-0,06%	0,07%	-0,11%	-0,13%	-0,28%	-0,19%	-0,20%	-0,19%	-0,11%	0,02%	0,03%	0,00%	-0,03%	-0,02%

Objaśnienia do wartości przyjętych w Wieloletniej Prognozie Finansowej Województwa Podkarpackiego na lata 2017 - 2030

Opracowując przedłożoną Wieloletnią Prognozę Finansową dołożono wszelkich starań w zakresie przygotowania prognoz wielkości w niej zawartych, tak aby założone kwoty dochodów budżetowych (zgodnie z zasadą ostrożnej wyceny) były możliwe do zrealizowania. Ich wprowadzenie do planu roku budżetowego, jak również lat następnych było poprzedzone analizą ekonomiczną dokonaną na podstawie:

- przewidywań środowisk ekonomicznych, w tym Ministerstwa Finansów w stosunku do wielkości makroekonomicznych,
- sprawozdania z wykonania dochodów za lata ubiegłe – w odniesieniu do pozyskiwanych dochodów w podziale na poszczególne źródła dochodów,
- planowanych oraz przewidywanych zmian przepisów prawa.

Wg prognoz Ministerstwa Finansów:

- dynamika wzrostu PKB w latach 2018 – 2020 wynosić będzie 103,8% - 103,9%,
- indeks wzrostu cen towarów i usług konsumpcyjnych CPI w latach 2018 – 2020 wynosić będzie 101,8% - 102,5%,
- dynamika wzrostu PKB w latach 2021 – 2030 wynosić będzie 102,7% - 103,7%,
- indeks wzrostu cen towarów i usług konsumpcyjnych CPI w latach 2021 – 2030 wynosić będzie 102,5%.

Kierując się powyższymi informacjami przyjęto następujące założenia:

1. W zakresie dochodów (wiersz 1.1 i 1.2):

- 1) Dochody z tytułu udziałów w podatku dochodowym od osób prawnych (wiersz 1.1.2) na lata 2017 – 2019 zaplanowano na poziomie przewidywanego wykonania roku 2016. W latach 2020 – 2030 założono stały wzrost dochodów w wysokości 2% rocznie (w stosunku rok do roku).
- 2) Dochody z tytułu udziałów w podatku dochodowym od osób fizycznych (wiersz 1.1.1) zaplanowano w kwocie wynikającej z zawiadomienia Ministra Rozwoju i

Finansów na 2017 rok, przyjmując w kolejnych latach stały wzrost tych dochodów w wysokości 2% rocznie (w stosunku rok do roku).

3) Ponieważ kwoty subwencji ogólnej (wiersz 1.1.4) kształtują się nierównomiernie na przestrzeni lat, dla wyliczenia poszczególnych części subwencji na lata 2018 – 2030, przyjęto następujące zasady:

a) w zakresie części oświatowej dochody zaplanowano w kwocie wynikającej z zawiadomienia Ministra Rozwoju i Finansów na 2017 rok, przyjmując w kolejnych latach stały wzrost dochodów z tego tytułu w wysokości 2% rocznie (w stosunku rok do roku),

b) w zakresie części wyrównawczej, z uwagi na wysokie wahania w poszczególnych latach, na 2018 rok kwotę subwencji ustalono jako średnią arytmetyczną kwot dochodów z lat 2010 – 2017. W kolejnych latach przyjęto stały wzrost dochodów z tego tytułu w wysokości 2% rocznie (w stosunku rok do roku).

Wysokość części wyrównawczej subwencji ogólnej w latach 2010 – 2018 (w tys. zł)

2010	2011	2012	2013	2014	2015	2016	2017	2018
160 534	136 521	127 134	128 585	136 109	119 304	117 006	133 042	132 279

c) w zakresie części regionalnej na 2018 r., zgodnie z zapisami ustawy o zmianie ustawy o dochodach jednostek samorządu terytorialnego z 14 września 2016 roku, dochody przyjęto na poziomie wynikającym z zawiadomienia Ministra Rozwoju i Finansów o wysokości subwencji na 2017 rok. Kwota ta została utrzymana w kolejnych latach na tym samym poziomie.

4) Dotacje celowe z budżetu państwa na współfinansowanie zadań wieloletnich (bieżących i inwestycyjnych) oraz wpływy środków z budżetu UE i innych źródeł zagranicznych zaplanowano zgodnie z harmonogramem realizacji wydatków z wyjątkiem projektów realizowanych w ramach Programów Współpracy Transgranicznej INTERREG. Dla tych projektów założono dofinansowanie jako refundację wydatków ponoszonych ze środków własnych. Wpływ środków z Programu zaplanowano w roku następującym po dokonaniu wydatków na projekt.

5) Dotacje na zadania jednoroczne zaplanowano w oparciu o decyzje wydane na 2017 r. przyjmując stały wzrost tych dochodów w wysokości 2% rocznie (w stosunku rok do roku). W latach 2018 – 2019 w dotacjach uwzględniono środki na dofinansowanie budowy, przebudowy, remontu, utrzymania, ochrony i zarządzania drogami wojewódzkimi na poziomie wynikającym z zawiadomienia Ministra Rozwoju i Finansów na 2017 rok. Dotacje na lata kolejne pomniejszono nie uwzględniając dochodów z tego tytułu.

Kwoty dotacji ujęte w pkt 4 i 5 niniejszych objaśnień zostały ujęte w wierszu 1.1.5. i 1.2.2.

6) Dochody z tytułu dzierżawy autobusów szynowych w latach 2017- 2020 zaplanowano zgodnie z przewidywanym harmonogramem przekazywania przewoźnikowi pojazdów planowanych do zakupu przez Samorząd Województwa.

7) Dochody z tytułu zwrotów podatku VAT związanych z realizacją przedsięwzięć wieloletnich w latach 2017 – 2018 i 2021 – 2026 zaplanowano uwzględniając nakłady na przedsięwzięcia i terminy ich realizacji.

8) Pozostałe dochody realizowane przez samorządowe jednostki budżetowe zaplanowano w oparciu o przewidywane wykonanie za 2016 rok. W latach 2018 - 2030 założono stały wzrost tych dochodów w wysokości 2% rocznie (w stosunku rok do roku).

Dochody o których mowa w pkt 6 - 8 niniejszych objaśnień zostały zawarte w ogólnej kwocie dochodów bieżących w wierszu 1.1.

9) Wpływy ze sprzedaży mienia (wiersz 1.2.1) zaplanowano w oparciu o przewidywaną sprzedaż zbędnych nieruchomości.

2. W zakresie wydatków:

1) Wysokość wydatków bieżących związanych z obsługą zadłużenia (wiersz 2.1.3) oraz udzielonymi poręczeniami kredytów zaciągniętych przez szpitale (wiersz 2.1.1) ustalono w oparciu o zawarte umowy kredytów i poręczeń oraz przewidywane koszty przyszłych kredytów i pożyczek. Oprocentowanie kredytów i pożyczek planowanych do zaciągnięcia przyjęto na poziomie 5,5% rocznie.

2) Wysokość wydatków na wynagrodzenia i pochodne ustalono w oparciu o stan zatrudnienia i poziom wynagrodzeń przyjętych do projektu uchwały

budżetowej na 2017 rok przyjmując w latach kolejnych stały wzrost wynagrodzeń w wysokości 2% rocznie (w stosunku rok do roku).

- 3) Wydatki bieżące i majątkowe na przedsięwzięcia (wiersze 11.3 – 11.3.2) ustalono zgodnie z danymi zawartymi w wykazie przedsięwzięć, który stanowi załącznik do uchwały o WPF. Poziom nakładów w poszczególnych latach ujętych w WPF ustalony został przez Sejmik Województwa uchwałami zmieniającymi zakres realizacji przedsięwzięć wieloletnich. Szczegółowy wykaz przedsięwzięć wieloletnich stanowi załącznik Nr 2 do WPF.
- 4) Wysokość wydatków bieżących finansowanych z dotacji związanych z realizacją zadań wykonywanych corocznie odpowiada wysokości dotacji przyjętych na ten cel po stronie dochodów budżetu Województwa.
- 5) Wydatki bieżące finansowane ze środków własnych Samorządu Województwa związane z utrzymaniem i działalnością Urzędu Marszałkowskiego, jednostek budżetowych oraz osób prawnych otrzymujących dotacje na działalność bieżącą zostały oszacowane w oparciu o analizę wydatków ponoszonych w latach poprzednich oraz przyjętych w projekcie budżetu Województwa na 2017 rok, przyjmując w latach kolejnych stały wzrost tych wydatków w wysokości 2% rocznie (w stosunku rok do roku).

W latach 2020 – 2030 zaplanowano finansowanie ze środków własnych wydatków, które w latach 2017 - 2019 finansowane będą z dotacji na dofinansowanie budowy, przebudowy, remontu, utrzymania, ochrony i zarządzania drogami wojewódzkimi, o której mowa w ustawie o dochodach jednostek samorządu terytorialnego z 13 listopada 2003r. (Dz.U. 2016 poz. 198).

Ponadto w latach 2018 – 2030 zaplanowano wydatki bieżące na przyszłe przedsięwzięcia wieloletnie. Wydatki te kształtują się następująco: w latach 2018 - 2020 w kwocie 18 mln zł rocznie, w latach 2021 – 2024 w kwocie 58 mln zł rocznie, w latach 2025 - 2028 w kwocie 59 mln zł rocznie, w latach 2029 – 2030 w kwocie 61 mln zł rocznie.

- 6) Wydatki majątkowe finansowane ze środków własnych Samorządu Województwa nieujęte w wykazie przedsięwzięć do WPF zostały ustalone w kwotach umożliwiającym zachowanie dopuszczalnego poziomu relacji limitów spłaty zadłużenia, o której mowa w art. 243 ustawy o finansach

publicznych. Wysokość tych wydatków uzależniona będzie od wysokości dochodów własnych osiągniętych w danym roku budżetowym oraz od rzeczywistego kształtowania się wydatków bieżących.

3. Wynik budżetu:

W roku 2017 zaplanowano deficyt budżetu (wiersz 3), który zostanie sfinansowany przychodami z tytułu:

- a) wolnych środków pozostałych po rozliczeniu budżetu za 2015r. (wiersz 4.2.1),
- b) kredytu długoterminowego (wiersz 4.3.1).

W roku 2018 zaplanowano deficyt budżetu (wiersz 3), który zostanie sfinansowany przychodami z tytułu kredytu długoterminowego (wiersz 4.3.1).

W latach 2019 – 2025 zaplanowano nadwyżkę budżetu (wiersz 3), która w całości zostanie przeznaczona na spłatę rat zaciągniętych kredytów, pożyczek i wykup obligacji (wiersz 10 – 10.1).

W latach 2026 – 2030 zaplanowano zrównoważony budżet (wiersz 3) tj. dochody równe wydatkom.

4. W zakresie przychodów (wiersz 4) i rozchodów (wiersz 5):

1) Przychody budżetu w latach 2018 – 2021 z tytułu spłaty pożyczek udzielonych z budżetu ustalono w oparciu o kwoty wynikające z umów pożyczek (wiersz 4.4). Środki te przeznacza się na spłatę rat zaciągniętych kredytów, pożyczek i wykup obligacji.

2) Przychody budżetu z tytułu wolnych środków pozostających po rozliczeniu budżetu za 2015r. (wiersz 4.2) ustalono w roku 2017. Środki te przeznacza się na finansowanie planowanego deficytu budżetu oraz na spłatę rat zaciągniętych kredytów, pożyczek i wykup obligacji.

3) Przychody z tytułu kredytów i pożyczek długoterminowych (wiersz 4.3) zaciąganych w latach 2017 - 2018 ustalono w kwotach niezbędnych do sfinansowania planowanego deficytu budżetu i spłat rat zaciągniętych kredytów, pożyczek i wykupu obligacji, niemających pokrycia w przychodach z tytułu wolnych środków, przychodach z tytułu spłaty pożyczek udzielonych z budżetu,

4) Rozchody budżetu ustalono z przeznaczeniem na spłatę rat kredytów i pożyczek zaciągniętych w latach poprzednich oraz wykup obligacji wyemitowanych w 2009r. w oparciu o umowy zawarte z bankami (wiersz 5.1).

Splątę rat kredytów planowanych do zaciągnięcia w latach 2017 – 2018 ustalono na lata 2020 – 2025.

Na podstawie art. 243 ust. 3a ustawy o finansach publicznych ze wskaźników spląty zadłużenia, o których mowa w art. 243 ust. 1, wyłączona została spląta rat kredytów w kwotach ujętych w wierszu 5.1.1.2 wraz z należnymi odsetkami w kwotach ujętych w wierszu 2.1.3.1.2.

5. Dług publiczny

Kwota wykazana jako dług na koniec każdego roku (wiersz 6) jest wynikiem przeliczenia: kwota długu z poprzedniego roku plus dług planowany do zaciągnięcia w roku budżetowym minus dług planowany do spląty w roku budżetowym.

6. Zachowanie relacji o których mowa w art. 242 – 243 ustawy o finansach publicznych.

1) Zgodnie z art. 242 ustawy o finansach publicznych organ stanowiący j.s.t nie może uchwalić budżetu, w którym planowane wydatki bieżące są wyższe niż planowane dochody bieżące powiększone o nadwyżkę budżetową z lat ubiegłych i wolne środki, stanowiące nadwyżkę środków pieniężnych na rachunku bieżącym budżetu, wynikającą z rozliczeń wyemitowanych papierów wartościowych, kredytów i pożyczek z lat ubiegłych. Zasada ta obowiązuje również w odniesieniu do lat następnych po roku budżetowym objętych wieloletnią prognozą finansową.

W wierszach 8.1, 8.2 wykazano kwoty nadwyżek wynikających z ww. rozliczeń.

2) Zgodnie z art. 243 ustawy o finansach publicznych relacja łącznej kwoty przypadających w roku budżetowym spląt rat kredytów, pożyczek wraz z odsetkami oraz wykupem obligacji wraz z odsetkami do planowanych dochodów ogółem nie może przekroczyć średniej arytmetycznej dla ostatnich trzech lat relacji jej dochodów bieżących powiększonych o dochody ze sprzedaży majątku i pomniejszonych o wydatki bieżące do dochodów ogółem. Relacja ta dla każdej jednostki samorządowej kształtuje się na innym poziomie, w zależności od zdolności generowania nadwyżki na działalności bieżącej, a także możliwości pozyskania dochodów ze sprzedaży majątku.

W wierszach 9.1 – 9.6.1 przedstawiono wyliczenie relacji, o której mowa w art. 243 ustawy o finansach publicznych oraz przedstawiono informacje dotyczące dotrzymania wymogów wynikających z tego przepisu dla poszczególnych lat ujętych w WPF.

7. Założenia w zakresie limitów upoważnień:

Limity upoważnień dla poszczególnych przedsięwzięć dotyczą lat następujących po roku budżetowym 2017. Wartości limitów przyjęto w oparciu o limity wydatków z uwzględnieniem już zaciągniętych zobowiązań.

Uchwała Nr / / 2017
SEJMIKU WOJEWÓDZTWA PODKARPACKIEGO
z dnia 2017 roku

**w sprawie wyrażenia zgody na dokonanie darowizny nieruchomości
na rzecz Gminy Miejskiej Przemyśl**

Na podstawie art. 18 pkt 19 lit. a ustawy z dnia 5 czerwca 1998 r. o samorządzie województwa (Dz. U. z 2016 r. poz. 486 j.t.), art. 13 ust. 2 i 2a, w związku z art. 6 pkt 5 i 6 ustawy z dnia 21 sierpnia 1997 roku o gospodarce nieruchomościami (Dz. U. z 2015 r. poz. 1774 z późn. zm.)

**Sejmik Województwa Podkarpackiego
uchwala, co następuje;**

§ 1

1. Wyraża się zgodę na dokonanie darowizny na rzecz Gminy Miejskiej Przemyśl nieruchomości stanowiącej własność Województwa Podkarpackiego, zabudowanej budynkiem prosektorium, oznaczonej w operacie ewidencji gruntów i budynków jako działka nr 2905 o pow.0,0352 ha obręb 202 m. Przemyśla, objętej KW Nr PR1P/00072935/8, z przeznaczeniem na zadania własne Gminy Miejskiej Przemyśl.
2. Nieruchomość wpisana jest do rejestru zabytków pod nr A – 713.

§ 2

Wykonanie uchwały powierza się Zarządowi Województwa Podkarpackiego.

§3

Uchwała wchodzi w życie z dniem podjęcia

UZASADNIENIE

Prezydent Miasta Przemyśla zwrócił się z prośbą o przekazanie na rzecz Gminy Miejskiej Przemyśl nieruchomości stanowiącej własność Województwa Podkarpackiego, oznaczonej w operacie ewidencji gruntów i budynków jako działka nr 2905 o pow.0,0352 ha obręb 202 m. Przemyśla, objętej KW Nr PR1P/00072935/8, zabudowanej budynkiem byłego prosektorium, wpisanej do rejestru zabytków pod nr A – 713 na podstawie decyzji Wojewódzkiego Konserwatora Zabytków w Przemyślu z dnia 7 grudnia 1983 r.

Powyższą prośbę Prezydent uzasadnia tym, że w/w nieruchomość położona jest w bezpośrednim sąsiedztwie zabudowanej nieruchomości stanowiącej własność Gminy Miejskiej Przemyśl w trwałym zarządzie Miejskiego Domu Pomocy Społecznej w Przemyślu oznaczonej jako działki o nr 2902 i 2903, a darowizna omawianej nieruchomości pozwoliłaby na dalsze przekazanie jej w trwały zarząd przywołanej powyżej jednostce na cele statutowe, z przeznaczeniem na potrzeby magazynowe jak np. przechowywanie przedmiotów złożonych do depozytu przez mieszkańców MDPS czy też składowania składników majątkowych po osobach zmarłych do czasu ich wydania spadkobiercom.

Z uwagi na fakt, że omawiana nieruchomość od lipca 2015 r. nie jest użytkowana, a Wojewódzkiego Konserwatora Zabytków w Przemyślu decyzją z dnia 25 kwietnia 2007 r. znak: UOZ-4-4148/149/06/07 nie zezwolił na sprzedaż nieruchomości oraz mając na uwadze, że sprawy z zakresu pomocy społecznej należą do zadań własnych gminy zasadnym jest podjęcie niniejszej uchwały.

**UCHWAŁA NR / /2017
SEJMIKU WOJEWÓDZTWA PODKARPACKIEGO
W RZESZOWIE**

z dnia 2017 r.

w sprawie wyrażenia woli przystąpienia do realizacji projektu przez Województwo Podkarpackie/Zespół Szkół przy Klinicznym Szpitalu Wojewódzkim Nr 2 im. Św. Jadwigi Królowej w Rzeszowie w ramach Programu Erasmus +

Na podstawie art. 11 ust. 2 pkt 4 ustawy z dnia 5 czerwca 1998 r. o samorządzie województwa (Dz. U. z 2016 poz. 486, z późn. zm.)

**Sejmik Województwa Podkarpackiego w Rzeszowie
uchwała co następuje:**

§1

Wyraża się wolę przystąpienia przez Województwo Podkarpackie/Zespół Szkół przy Klinicznym Szpitalu Wojewódzkim Nr 2 im. Św. Jadwigi Królowej w Rzeszowie do realizacji projektu „Mobilność kadry edukacji szkolnej” w ramach Programu Erasmus+. Liderem projektu będzie Zespół Szkół przy Klinicznym Szpitalu Wojewódzkim Nr 2 im. Św. Jadwigi Królowej w Rzeszowie.

§ 2

Wykonanie uchwały powierza się Zarządowi Województwa Podkarpackiego.

§ 3

Uchwała wchodzi w życie z dniem podjęcia.

Uzasadnienie:

Dyrektor jednostki zwrócił się do Departamentu Edukacji, Nauki i Sportu Urzędu Marszałkowskiego Województwa Podkarpackiego z prośbą o wyrażenie zgody na przystąpienie do międzynarodowego projektu w ramach Programu Erasmus+ „Mobilność kadry edukacji szkolnej”.

Liderem projektu będzie Zespół Szkół przy Klinicznym Szpitalu Wojewódzkim Nr 2 im. Św. Jadwigi Królowej w Rzeszowie.

Projekt nie wymaga wnoszenia pieniężnego wkładu własnego, może natomiast przynieść jednostce duże korzyści, gdyż ma na celu m.in. przygotowanie kadry nauczycielskiej do pracy z młodzieżą w takim kierunku, aby zdobycie pracy poza granicami kraju nie stwarzało absolwentom problemu. Projekt jest adresowany do kadry nauczycielskiej. Dodatkowo, dzięki różnym formom upowszechniania rezultatów oraz promocji działań projekt będzie stanowił przykład dobrej praktyki dla nauczycieli w środowisku lokalnym i szerszym, międzynarodowym.

Ostateczne przystąpienie do projektu i podpisanie umowy partnerskiej może nastąpić dopiero po podjęciu stosownej uchwały w tym zakresie przez Sejmik Województwa Podkarpackiego. W związku z czym przygotowanie niniejszej uchwały jest niezbędne, celem przygotowania dokumentacji projektowej i złożenia wniosku o dofinansowanie projektu do Narodowej Agencji Programu Erasmus+. Wniosek o dofinansowanie będzie obejmował całkowity budżet projektu 100 %. Agencja Narodowa Programu Erasmus +, po jego zaakceptowaniu wypłaci w formie zaliczki na realizację działań 80 % dofinansowania. Pozostałe 20 % dofinansowania zrefundowane zostanie po zakończeniu działań i rozliczeniu wydatków w projekcie.

**Uchwała Nr
Sejmiku Województwa Podkarpackiego
z dnia**

-projekt-

w sprawie odwołania przez Sejmik Województwa Podkarpackiego przedstawiciela ze składu Rady Społecznej przy Wojewódzkiej Stacji Pogotowia Ratunkowego w Rzeszowie.

Działając na podstawie art. 48 ust. 6 pkt. 2 lit. b. ustawy z dnia 15 kwietnia 2011r. o działalności leczniczej (Dz. U. z 2016 r., poz. 1638 j.t.) art. 18 pkt. 20 ustawy z dnia 5 czerwca 1998 r. o samorządzie województwa (Dz. U. z 2016 r., poz. 486 j.t.)

**Sejmik Województwa Podkarpackiego
uchwala, co następuje:**

§ 1

Odwołuje się przedstawiciela Sejmiku Województwa Podkarpackiego ze składu Rady Społecznej przy Wojewódzkiej Stacji Pogotowia Ratunkowego w Rzeszowie wybranego na kadencję 2013 r.- 2017 r. w osobie: Katarzyny Sołek.

§ 2

Uchwałę przekazuje się Zarządowi Województwa Podkarpackiego.

§ 3

Uchwała wchodzi w życie z dniem podjęcia.

Uzasadnienie

do projektu Uchwały Sejmiku Województwa Podkarpackiego w sprawie odwołania przez Sejmik Województwa Podkarpackiego przedstawiciela ze składu Rady Społecznej przy Wojewódzkiej Stacji Pogotowia Ratunkowego w Rzeszowie.

Pismem z dnia 23 grudnia 2016 r. rezygnację z członkostwa w Radzie Społecznej złożyła Pani Katarzyna Sołek. Zgodnie z ustawą o działalności leczniczej Radę Społeczną powołuje i odwołuje podmiot tworzący. W związku z powyższym odwołuje się ze składu Rady Społecznej przy Wojewódzkiej Stacji Pogotowia Ratunkowego w Rzeszowie przedstawiciela Sejmiku wybranego uchwałą Nr VII/135/15 Sejmiku Województwa Podkarpackiego z dnia 27 kwietnia 2015 r. w osobie Katarzyny Sołek.

W miejsce odwołanego przedstawiciela Sejmik Województwa Podkarpackiego wybierze nowego. Zgodnie z art. 48 ust. 7 ustawy członkiem rady społecznej podmiotu leczniczego niebędącego przedsiębiorcą nie może być osoba zatrudniona w tym podmiocie.

Mając na uwadze powyższe podjęcie przedmiotowej uchwały Sejmiku jest w pełni uzasadnione.

**Uchwała Nr
Sejmiku Województwa Podkarpackiego
z dnia**

-projekt-

w sprawie wyboru przez Sejmik Województwa Podkarpackiego przedstawiciela do składu Rady Społecznej przy Wojewódzkiej Stacji Pogotowia Ratunkowego w Rzeszowie.

Działając na podstawie art. 48 ust. 6 pkt. 2 lit. b. ustawy z dnia 15 kwietnia 2011r. o działalności leczniczej (Dz. U. z 2016 r., poz. 1638 j.t.) art. 18 pkt. 20 ustawy z dnia 5 czerwca 1998 r. o samorządzie województwa (Dz. U. z 2016 r., poz. 486 j.t.).

**Sejmik Województwa Podkarpackiego
uchwala, co następuje:**

§ 1

Wybiera się przedstawiciela do składu Rady Społecznej przy Wojewódzkiej Stacji Pogotowia Ratunkowego w Rzeszowie na kadencję 2013 r.- 2017 r. w osobie:

§ 2

Uchwałę przekazuje się Zarządowi Województwa Podkarpackiego.

§ 3

Uchwała wchodzi w życie z dniem podjęcia.

Uzasadnienie

do projektu Uchwały Sejmiku Województwa Podkarpackiego w sprawie wyboru przez Sejmik Województwa Podkarpackiego przedstawiciela do składu Rady Społecznej przy Wojewódzkiej Stacji Pogotowia Ratunkowego w Rzeszowie.

Zgodnie z ustawą o działalności leczniczej Radę Społeczną powołuje i odwołuje podmiot tworzący.

W związku z odwołaniem przez Sejmik Województwa Podkarpackiego przedstawiciela Sejmiku w osobie Pani Katarzyny Sołek ze składu Rady Społecznej przy Wojewódzkiej Stacji Pogotowia Ratunkowego w Rzeszowie należy uzupełnić skład Rady Społecznej o nową osobę. Zgodnie z art. 48 ust. 7 ustawy członkiem rady społecznej podmiotu leczniczego niebędącego przedsiębiorcą nie może być osoba zatrudniona w tym podmiocie.

Wybór nowego przedstawiciela przez Sejmik umożliwi Zarządowi Województwa Podkarpackiego zmianę składu Rady Społecznej.

**UCHWAŁA NR / /2017
SEJMIKU WOJEWÓDZTWA PODKARPACKIEGO
W RZESZOWIE**

z dnia 2017 r.

**w sprawie wyrażenia woli przystąpienia do realizacji projektów przez
Województwo Podkarpackie/Podkarpackie Centrum Edukacji Nauczycieli
w Rzeszowie w ramach Programu Operacyjnego Polska Cyfrowa
na lata 2014-2020**

Na podstawie art. 11 ust. 2 pkt 4, art. 18 pkt 19 lit. f oraz pkt 20 ustawy z dnia 5 czerwca 1998 r. o samorządzie województwa (t.j. Dz. U. z 2016 poz. 486),

**Sejmik Województwa Podkarpackiego w Rzeszowie
uchwala co następuje:**

§1

1. Wyraża się wolę przystąpienia przez Województwo Podkarpackie/Podkarpackie Centrum Edukacji Nauczycieli w Rzeszowie w charakterze partnera do realizacji projektu pn. **„Razem odkryjmy świat programowania – szkolenie dla nauczycieli i uczniów z obszaru rzeszowskiego”** w ramach Programu Operacyjnego Polska Cyfrowa, III Oś Priorytetowa – Cyfrowe kompetencje społeczeństwa, Działania 3.2 „Innowacyjne rozwiązania na rzecz aktywizacji cyfrowej”. Konkurs Nr POPC.03.02.00-IP.01-00-001/16.
2. Planowany termin realizacji projektu: od 1 sierpnia 2017 r. do 31 grudnia 2018 r.
3. Projekt realizowany będzie przez Województwo Podkarpackie/Podkarpackie Centrum Edukacji Nauczycieli w Rzeszowie. Liderem projektu jest: FUNDACJA VCC, Lublin
4. Województwo Podkarpackie nie wnosi wkładu własnego w finansowaniu wydatków kwalifikowalnych projektu.
5. Szczegółowy podział zadań w ramach projektu i ich finansowania określać będzie wniosek o dofinansowanie projektu i Umowa partnerska.

§2

1. Wyraża się wolę przystąpienia przez Województwo Podkarpackie/Podkarpackie Centrum Edukacji Nauczycieli w Rzeszowie w charakterze partnera do realizacji projektu pn. **„Razem odkryjmy świat programowania – szkolenie dla nauczycieli i uczniów z obszaru tarnobrzesczkiego”** w ramach Programu Operacyjnego Polska Cyfrowa, III Oś Priorytetowa – Cyfrowe kompetencje społeczeństwa, Działania 3.2 „Innowacyjne rozwiązania na rzecz aktywizacji cyfrowej”. Konkurs Nr POPC.03.02.00-IP.01-00-001/16.
2. Planowany termin realizacji projektu: od 1 sierpnia 2017 r. do 31 grudnia 2018 r.
3. Projekt realizowany będzie przez Województwo Podkarpackie/Podkarpackie Centrum Edukacji Nauczycieli w Rzeszowie. Liderem projektu jest: FUNDACJA VCC, Lublin
4. Województwo Podkarpackie nie wnosi wkładu własnego w finansowaniu wydatków kwalifikowalnych projektu.

5. Szczegółowy podział zadań w ramach projektu i ich finansowania określać będzie wniosek o dofinansowanie projektu i Umowa partnerska.

§3

1. Wyraża się wolę przystąpienia przez Województwo Podkarpackie/Podkarpackie Centrum Edukacji Nauczycieli w Rzeszowie w charakterze partnera do realizacji projektu pn. **„Razem odkryjmy świat programowania – szkolenie dla nauczycieli i uczniów z obszaru krośnieńskiego”** w ramach Programu Operacyjnego Polska Cyfrowa, III Oś Priorytetowa – Cyfrowe kompetencje społeczeństwa, Działania 3.2 „Innowacyjne rozwiązania na rzecz aktywizacji cyfrowej”. Konkurs Nr POPC.03.02.00-IP.01-00-001/16.
2. Planowany termin realizacji projektu: od 1 sierpnia 2017 r. do 31 grudnia 2018 r.
3. Projekt realizowany będzie przez Województwo Podkarpackie/Podkarpackie Centrum Edukacji Nauczycieli w Rzeszowie. Liderem projektu jest: FUNDACJA VCC, Lublin
4. Województwo Podkarpackie nie wnosi wkładu własnego w finansowaniu wydatków kwalifikowalnych projektu.
5. Szczegółowy podział zadań w ramach projektu i ich finansowania określać będzie wniosek o dofinansowanie projektu i Umowa partnerska.

§4

1. Wyraża się wolę przystąpienia przez Województwo Podkarpackie/Podkarpackie Centrum Edukacji Nauczycieli w Rzeszowie w charakterze partnera do realizacji projektu pn. **„Razem odkryjmy świat programowania – szkolenie dla nauczycieli i uczniów z obszaru przemyskiego”** w ramach Programu Operacyjnego Polska Cyfrowa, III Oś Priorytetowa – Cyfrowe kompetencje społeczeństwa, Działania 3.2 „Innowacyjne rozwiązania na rzecz aktywizacji cyfrowej”. Konkurs Nr POPC.03.02.00-IP.01-00-001/16.
2. Planowany termin realizacji projektu: od 1 sierpnia 2017 r. do 31 grudnia 2018 r.
3. Projekt realizowany będzie przez Województwo Podkarpackie/Podkarpackie Centrum Edukacji Nauczycieli w Rzeszowie. Liderem projektu jest: FUNDACJA VCC, Lublin
4. Województwo Podkarpackie nie wnosi wkładu własnego w finansowaniu wydatków kwalifikowalnych projektu.
5. Szczegółowy podział zadań w ramach projektu i ich finansowania określać będzie wniosek o dofinansowanie projektu i Umowa partnerska.

§5

Wykonanie uchwały powierza się Zarządowi Województwa Podkarpackiego.

§ 6

Uchwała wchodzi w życie z dniem podjęcia.

Uzasadnienie:

Dyrektor Podkarpackiego Centrum Edukacji Nauczycieli w Rzeszowie zwrócił się z prośbą o wyrażenie woli przystąpienia do realizacji 4 projektów w ramach Programu Operacyjnego Polska Cyfrowa, Działanie 3.2 „Innowacyjne rozwiązania na rzecz aktywizacji cyfrowej”. Konkurs Nr POPC.03.02.00-IP.01-00-001/16

Celem konkursu jest rozwijanie kompetencji nauczycieli edukacji wczesnoszkolnej w zakresie nauczania programowania. Jak wynika z informacji uzyskanej z Ministerstwa Cyfryzacji, udział w takim projekcie umożliwi nauczycielom prowadzenie zajęć pozalekcyjnych z programowania dla uczniów klas 1-3 szkoły podstawowej z gmin wiejskich i wiejsko – miejskich.

Liderem każdego z projektów zakładanych do realizacji jest: FUNDACJA VCC, ul. Nałęczowska 30, 20 – 701 Lublin.

Partnerzy każdego z projektów:

- 1) Uniwersytet Rzeszowski, aleja Tadeusza Rejtana 16C, 35-001 Rzeszów;
- 2) Podkarpackie Centrum Edukacji Nauczycieli w Rzeszowie, ul. Niedzielskiego 2, 35 – 036 Rzeszów.

Przewidywany okres realizacji każdego z projektów: od 1 sierpnia 2017 r. do 31 grudnia 2018 r.

Cel każdego z projektów: Założono kompleksowe przeszkolenie nauczycieli edukacji wczesnoszkolnej szkół objętych wsparciem poszczególnych projektów w zakresie nauczania programowania w klasach 1-3 z wykorzystaniem programu Scratch. Każdy z projektów obejmuje inny obszar realizacji.

W ramach każdego z projektów planuje się

- zakup sprzętu, który będzie przekazany nauczycielom i szkołom,
- przeprowadzenie szkolenia wyjazdowego dla Dyrektorów szkół. Szkolenie ma celu zwiększenie świadomości kadry kierowniczej w zakresie tematyki projektu, zakresu szkolenia,
- przeprowadzenie szkolenia stacjonarnego grupowego oraz mentoringu praktycznego dla 2 grup nauczycieli.

Grupa docelowa - uczestnikami szkoleń oraz odbiorcami usług szkoleniowych będą wyłącznie nauczyciele edukacji wczesnoszkolnej oraz uczniowie klas 1-3 ze szkół wiejskich i wiejsko – miejskich.

Umiejętność programowania jest uważana za „alfabetyzację XXI wieku”, więc jest nie tylko istotna dla przyszłych informatyków. Podobnie jak umiejętność czytania, pisania i rachowania ma znaczenie powszechne, uniwersalne.

Dzięki uczestnictwu w projektach setki nauczycieli województwa będzie mogło przystąpić do nauki programowania uczniów od ich najmłodszych lat, tym samym edukacja będzie spełniać swoje podstawowe zadania – uczyć logicznego myślenia i rozumienia procesów dziejących się we współczesnym świecie. Będzie wychowywać ludzi, którzy rozumieją

w jaki sposób działa otaczający ich świat i którzy wiedzą, jak w takim świecie tworzyć, pracować i funkcjonować.

Dzięki przeszkolonym i wyposażonym w narzędzia nauczycielom realnie będzie można realizować działania na rzecz alfabetyzacji w zakresie myślenia komputacyjnego, czyli na rzecz umiejętności rozwiązywania problemów z różnych dziedzin z wykorzystaniem metod oraz narzędzi wywodzących się z informatyki oraz lepsze zrozumienie, jakie są możliwości komputerów, ich zastosowań i technologii we współczesnym świecie.

Planowane budżety projektów:

I. Projekt pn. „Razem odkryjmy świat programowania – szkolenie dla nauczycieli i uczniów z obszaru rzeszowskiego”

Szacunkowa wartość całkowita projektu: 1.600.703,58 zł, w tym:

- wartość dofinansowania: 1.450.052,38 zł,
- wkład własny: 150.651,20 zł,

Z wstępnych założeń projektowych wynika, że dla PCEN zakładana jest kwota wydatków w wysokości 594.001,78 zł.

II. Projekt pn. „Razem odkryjmy świat programowania – szkolenie dla nauczycieli i uczniów z obszaru tarnobrzeskiego”

Szacunkowa wartość całkowita projektu: 1.677.113,00 zł, w tym:

- wartość dofinansowania: 1.585.973,00 zł,
- wkład własny: 91.140,00 zł,

Z wstępnych założeń projektowych wynika, że dla PCEN zakładana jest kwota wydatków w wysokości 587.780,00 zł.

III. Projekt pn. „Razem odkryjmy świat programowania – szkolenie dla nauczycieli i uczniów z obszaru krośnieńskiego”

Szacunkowa wartość całkowita projektu: 1.693.326,50 zł, w tym:

- wartość dofinansowania: 1.519.849,70 zł,
- wkład własny: 173.476,80 zł,

Z wstępnych założeń projektowych wynika, że dla PCEN zakładana jest kwota wydatków w wysokości 641.807,70 zł.

IV. Projekt pn. „Razem odkryjmy świat programowania – szkolenie dla nauczycieli i uczniów z obszaru przemyskiego”

Szacunkowa wartość całkowita projektu: 1.508.175,90 zł, w tym:

- wartość dofinansowania: 1.356.067,10 zł,
- wkład własny: 152.108,80 zł,

Z wstępnych założeń projektowych wynika, że dla PCEN zakładana jest kwota wydatków w wysokości 573.408,87 zł.

Przewidywany koszt, jaki może ponieść województwo podkarpackie w związku z realizacją ww. projektów wynosi 0 zł. Wymagany wkład własny zostanie w całości wniesiony w formie niepieniężnej przez Fundację VCC (koszt udostępnienia platformy e-learningowej dla nauczycieli i uczniów).

Zaznacza się, że wielkość dofinansowania jak i założenia realizacji projektu mogą ulec zmianie na etapie dalszych prac i ustaleń dotyczących przygotowania wniosku o dofinansowanie.

Aktualnie prowadzone są prace dotyczące przygotowania i złożenia wniosku o dofinansowanie w instytucji ogłaszającej konkurs.

Udział w projekcie w charakterze partnera wymaga zgody Sejmiku Województwa Podkarpackiego, w związku z czym podjęcie uchwały jest konieczne i uzasadnione

Uchwała Nr / /17
Sejmiku Województwa Podkarpackiego
z dnia.....2017 r.

w sprawie likwidacji aglomeracji Mrzyglód

Na podstawie art. 18 pkt 20 ustawy z dnia 5 czerwca 1998 r. o samorządzie województwa (Dz. U. z 2016 r., poz. 486) oraz art. 22 ust. 2 i ust. 3 ustawy z dnia 5 stycznia 2011 r. o zmianie ustawy – Prawo wodne oraz niektórych innych ustaw (Dz. U. z 2011 r. Nr 32, poz. 159)

Sejmik Województwa Podkarpackiego
uchwala, co następuje:

§ 1

Likwiduje się aglomerację Mrzyglód wyznaczoną na terenie Gminy Sanok, rozporządzeniem Nr 177/06 Wojewody Podkarpackiego z dnia 13 grudnia 2006 r. w sprawie wyznaczenia aglomeracji Mrzyglód (Dz. Urz. Woj. Podka. z 2006 r. Nr 157, poz. 2722).

§ 2

Traci moc rozporządzenie Wojewody Podkarpackiego o którym mowa w § 1.

§ 3

Wykonanie uchwały powierza się Zarządowi Województwa Podkarpackiego.

§ 4

Uchwała wchodzi w życie po upływie 14 dni od dnia ogłoszenia w Dzienniku Urzędowym Województwa Podkarpackiego.

U z a s a d n i e

Zgodnie z ówczesznie obowiązującymi przepisami art. 43 ust. 2a ustawy z dnia 18 lipca 2001 r. Prawo wodne (Dz. U. z 2005 r. Nr 239, poz. 2019 z późn zm.), na podstawie rozporządzenia Ministra Środowiska z dnia 22 grudnia 2004 r. w sprawie sposobu wyznaczania obszaru i granic aglomeracji (Dz. U. z 2004 r. Nr 283 poz. 2841 z późn. zm.), Wojewoda Podkarpacki wyznaczył na obszarze Gminy Sanok aglomerację Mrzygłód jako obszar, na których zaludnienie lub działalność gospodarcza są wystarczająco skoncentrowane, aby ścieki komunalne były zbierane i przekazywane do oczyszczalni ścieków komunalnych.

Aglomeracja Mrzygłód z oczyszczalnią ścieków w miejscowości Tyrawa Solna została wyznaczona rozporządzeniem Nr 177/06 Wojewody Podkarpackiego z dnia 13 grudnia 2006 r. w sprawie wyznaczenia aglomeracji Mrzygłód (Dz. Urz. Woj. Podka. z 2006 r. Nr 157, poz. 2722). Aglomeracja ta, o równoważnej liczbie mieszkańców 2560 zlokalizowana została na terenie miejscowości: Mrzygłód, Łodzina, Hłomcza, Dobra, Tyrawa Solna.

Zgodnie z art. 22 ustawy z dnia 5 stycznia 2011 r. o zmianie ustawy – Prawo wodne oraz niektórych innych ustaw (Dz. U. z 2011 r. Nr 32, poz. 159) aglomerację wyznaczoną przed dniem 15 listopada 2008 r. sejmik województwa może zlikwidować w drodze uchwały, z dniem likwidacji tej aglomeracji traci moc akt prawa miejscowego, którym ta aglomeracja została wyznaczona.

Wójt Gminy Sanok wystąpił z wnioskiem o likwidację aglomeracji Mrzygłód, argumentując go dostosowaniem planu aglomeracji do danych rzeczywistych. Na terenie wyznaczonej aglomeracji Mrzygłód zakładano budowę sieci kanalizacyjnej o długości ok. 26,9 km, z której miało korzystać w sumie 2560 osób. Po zweryfikowaniu rzeczywistej liczby mieszkańców i szczegółowym oszacowaniu długości sieci kanalizacyjnej, która miałaby objąć rozpatrywaną aglomerację okazało się, iż wymagana długość sieci potrzebnej do zrealizowania planowanych zamierzeń wynosi 53 km dla podłączenia do systemu 1784 stałych mieszkańców aglomeracji i 211 osób przebywających tymczasowo na jej terenie. W związku z czym, w wyniku przeprowadzonej na terenie gminy analizy gospodarki ściekowej ustalono, że z powodu dużego rozproszenia zabudowy, nie ma możliwości spełnienia warunku wskaźnika długości sieci, który na rozpatrywanym terenie osiąga wartość na poziomie jedynie 38 mieszkańców na 1 km sieci. Dlatego brak jest uzasadnienia budowy na tym obszarze sieci kanalizacyjnej, zarówno pod względem technicznym,

jak i ekonomicznym. Zgodnie z art. 43 ust. 2a ustawy z dnia 18 lipca 2001 r. Prawo wodne (Dz. U. z 2015 r., poz. 469 ze zm.), na sejmik województwa nałożony został obowiązek wyznaczenia aglomeracji o równoważnej liczbie mieszkańców powyżej 2000 RLM, które powinny być wyposażone w systemy kanalizacji zbiorczej dla ścieków komunalnych. Jednakże na obszarze likwidowanej aglomeracji Mrzygłód liczba RLM wynosi 1995, czyli poniżej wymaganej wartości, dlatego też decyzja o jej likwidacji jest uzasadniona.

Gmina Sanok zaopiniowała pozytywnie zamiar likwidacji przedmiotowej aglomeracji w piśmie z dnia 2 grudnia 2016 r. znak: ROS.620.2.2016. Ponadto Dyrektor Regionalnego Zarządu Gospodarki Wodnej w Krakowie pismem z dnia 13 grudnia 2016 r., znak: ZG-424-62/16 pozytywnie uzgodnił projekt likwidacji aglomeracji Mrzygłód.

Wszystkie odnośne akty prawne i ich interpretacje, w tym interpretacje Komisji Europejskiej wskazują, że nadrzędnym kryterium wyznaczania obszaru i granic aglomeracji jest koncentracja zaludnienia i działalności gospodarczej na określonym obszarze, uzasadniająca technicznie, ekonomicznie i środowiskowo, odprowadzanie ścieków systemem kanalizacji zbiorczej do jednej lub większej liczby oczyszczalni ścieków. W stanie faktycznym, wobec braku ekonomicznej i technicznej zasadności realizacji systemów kanalizacyjnych na obszarze aglomeracji Mrzygłód niezbędna jest jej likwidacja, jak również usunięcie z obrotu prawnego rozporządzenia Wojewody Podkarpackiego Nr 177/06 z dnia 13 grudnia 2006 r. w sprawie wyznaczenia aglomeracji Mrzygłód. Uchwała nie narusza obowiązków gminy w zakresie odprowadzania i oczyszczania ścieków komunalnych wynikających m.in. z przepisów o samorządzie gminnym.

Po wejściu w życie niniejszej uchwały uporządkowanie systemu odprowadzania i oczyszczania ścieków komunalnych na terenie likwidowanej aglomeracji Mrzygłód, będzie realizowane w sposób technicznie i ekonomicznie uzasadniony, co przyczyni się do ograniczenia niekontrolowanego odprowadzania ścieków do ziemi i wód płynących, doprowadzi do redukcji negatywnego wpływu ścieków i pozytywnie wpłynie na stan środowiska naturalnego.

Nie przewiduje się innych skutków prawnych i społeczno – gospodarczych, które byłyby związane z wejściem w życie niniejszej uchwały.

Uzasadnienie do Uchwały Nr
Sejmiku Województwa Podkarpackiego
z dnia 2017 r.

**Uchwała Nr / /17
Sejmiku Województwa Podkarpackiego**

z dnia.....2017 r.

**w sprawie likwidacji dotychczasowej aglomeracji Brzozów
i aglomeracji Przysietnica
oraz wyznaczenia nowej aglomeracji Brzozów**

Na podstawie art. 18 pkt 20 ustawy z dnia 5 czerwca 1998 r. o samorządzie województwa (Dz. U. z 2016 r., poz. 486), art. 43 ust. 2a ustawy z dnia 18 lipca 2001 r. Prawo wodne (Dz. U. z 2015 r., poz. 469 z późn. zm.), art. 22 ust. 2 i ust. 3 ustawy z dnia 5 stycznia 2011 r. o zmianie ustawy – Prawo wodne oraz niektórych innych ustaw (Dz. U. Nr 32, poz. 159 z późn. zm.) oraz rozporządzenia Ministra Środowiska z dnia 22 lipca 2014 r. w sprawie sposobu wyznaczania obszaru i granic aglomeracji (Dz. U. z 2014 r., poz. 995),

**Sejmik Województwa Podkarpackiego
uchwala, co następuje:**

§ 1

Likwiduje się aglomerację Brzozów wyznaczoną rozporządzeniem Nr 37/06 Wojewody Podkarpackiego z dnia 7 lipca 2006 r. w sprawie wyznaczenia aglomeracji Brzozów (Dz. Urz. Woj. Podka. Nr 81, poz. 1226 z późn. zm.).

§ 2

Traci moc rozporządzenie Wojewody Podkarpackiego, o którym mowa w § 1.

§ 3

Likwiduje się aglomerację Przysietnica wyznaczoną rozporządzeniem Nr 91/2005 Wojewody Podkarpackiego z dnia 14 grudnia 2005 r. w sprawie wyznaczenia aglomeracji Przysietnica (Dz. Urz. Woj. Podka. Nr 161, poz. 2997).

§ 4

Traci moc rozporządzenie Wojewody Podkarpackiego, o którym mowa w § 3.

§ 5

Wyznacza się, na terenie Gminy Brzozów, aglomerację Brzozów o równoważnej liczbie mieszkańców 16249, zlokalizowaną na terenie miejscowości: Brzozów, Humniska oraz sołectw: Stara Wieś i Przysietnica z oczyszczalnią ścieków w Brzozowie.

§ 6

Obszar i granice aglomeracji, o której mowa w § 5 oznaczone są na mapie stanowiącej załącznik do uchwały.

§ 7

Wykonanie uchwały powierza się Zarządowi Województwa Podkarpackiego.

§ 8

Uchwała wchodzi w życie po upływie 14 dni od dnia ogłoszenia w Dzienniku Urzędowym Województwa Podkarpackiego.

Uzasadnienie

Na podstawie art. 43 ust. 2a ustawy z dnia 18 lipca 2001 r. Prawo wodne (Dz. U. z 2015 r., poz. 469 z późn. zm.), sejmik województwa wyznacza aglomeracje, w drodze uchwały. Zgodnie z art. 43 ust. 2b Prawa wodnego wyznaczenie aglomeracji następuje po uzgodnieniu przez marszałka województwa z właściwym dyrektorem regionalnego zarządu gospodarki wodnej, a zakresie obszarów objętych przynajmniej jedną formą ochrony przyrody z właściwym regionalnym dyrektorem ochrony środowiska oraz po zasięgnięciu opinii zainteresowanych gmin. Pod pojęciem aglomeracji należy rozumieć teren, na którym zaludnienie lub działalność gospodarcza są wystarczająco skoncentrowane, aby ścieki komunalne były zbierane i przekazywane do oczyszczalni ścieków albo do końcowego punktu zrzutu tych ścieków.

Sposób wyznaczenia obszaru i granic aglomeracji określa rozporządzenie Ministra Środowiska z dnia 22 lipca 2014 r. w sprawie sposobu wyznaczania obszaru i granic aglomeracji (Dz. U. z 2014 r., poz. 995).

Na podstawie art. 22 ustawy z dnia 5 stycznia 2011 r. o zmianie ustawy – Prawo wodne oraz niektórych innych ustaw (Dz. U. Nr 32, poz. 159 z późn. zm.) aglomerację wyznaczoną przed dniem 15 listopada 2008 r., sejmik województwa może zlikwidować w drodze uchwały, z dniem likwidacji tej aglomeracji traci moc akt prawa miejscowego, którym aglomeracja ta została wyznaczona.

Zgodnie z ówczynie obowiązującymi przepisami, Wojewoda Podkarpacki wyznaczył, rozporządzeniem nr 37/06 z dnia 7 lipca 2006 r. w sprawie wyznaczenia aglomeracji Brzozów (Dz. Urz. Woj. Podka. Nr 81, poz. 1226), aglomerację Brzozów. Następnie w/w rozporządzenie Wojewody Podkarpackiego zostało zmienione rozporządzeniem Nr 4/07 Wojewody Podkarpackiego z dnia 31 stycznia 2007 r. w sprawie zmiany rozporządzenia Nr 37/2006 Wojewody Podkarpackiego z dnia 7 lipca 2006 r. w sprawie wyznaczenia aglomeracji Brzozów (Dz. Urz. Woj. Podka. Nr 4, poz. 123). Aglomeracja Brzozów posiadała równoważną liczbę mieszkańców wynoszącą 12119 i zlokalizowana była na terenie miejscowości: Brzozów, Humniska – przysiółek Mała Stropa z oczyszczalnią ścieków w Brzozowie.

Ponadto zgodnie z ówczynie obowiązującymi przepisami, Wojewoda Podkarpacki wyznaczył, rozporządzeniem Nr 91/2005 Wojewody Podkarpackiego z dnia 14 grudnia 2005 r. w sprawie wyznaczenia aglomeracji Przysietnica (Dz. Urz. Woj. Podka. Nr 161, poz. 2997), aglomerację Przysietnica o równoważnej liczbie mieszkańców wynoszącą 4405, zlokalizowaną na terenie sołectwa Przysietnica z oczyszczalnią ścieków w Brzozowie.

Burmistrz Brzozowa przedłożył wniosek o zmianę obszaru i granic aglomeracji Brzozów i aglomeracji Przysietnica wraz z propozycją planu aglomeracji Brzozów, poprzez połączenie obszarów aglomeracji Brzozów i aglomeracji Przysietnica w jedną aglomerację Brzozów. Przedmiotowa zmiana granic aglomeracji wynika z weryfikacji pierwotnie przyjętych rozwiązań w zakresie gospodarki ściekowej oraz dostosowania do aktualnie obowiązujących przepisów w/w rozporządzenia Ministra Środowiska z dnia 22 lipca 2014 r. w sprawie wyznaczania aglomeracji.

Zgodnie z przedstawioną propozycją planu nowej aglomeracji, aglomeracja Brzozów z oczyszczalnią ścieków w Brzozowie zlokalizowana zostanie na terenie miejscowości: Brzozów, Humniska oraz sołectw: Stara Wieś i Przysietnica. Szczegółowe granice aglomeracji określone zostały w załączniku do uchwały.

Na obszarze aglomeracji istnieje 76,8 km sieci kanalizacyjnej. Aktualnie na obszarze aglomeracji Brzozów z w/w sieci kanalizacyjnej korzysta 9354 stałych mieszkańców oraz 806 osób przebywających czasowo na jej terenie. W celu uporządkowania gospodarki ściekowej na terenie aglomeracji Brzozów zaplanowano budowę dodatkowych 45,2 km sieci kanalizacyjnej, do której podłączonych zostanie 5285 osób. W aglomeracji powstają ścieki przemysłowe o równoważnej liczbie mieszkańcó w RLM z przemysłu wynoszącej 496. Ponadto na terenie aglomeracji od 308 osób ścieki gromadzone będą w zbiornikach bezodpływowych i dowożone do oczyszczalni ścieków w Brzozowie.

Całkowita RLM aglomeracji wyniesie 16249 i będzie równa sumie liczby mieszkańców i turystów aglomeracji oraz równoważnej liczbie mieszkańców pochodzącej z przemysłu.

Na terenie gminy istnieje mechaniczno-biologiczna oczyszczalnia ścieków w Brzozowie, o przepustowości 1800 m³/d. Odbiornikiem ścieków z istniejącej oczyszczalni ścieków jest rzeka Stobnica. Z terenu planowanej aglomeracji ścieki odprowadzane będą do planowanej do budowy oczyszczalni ścieków w Brzozowie, z wylotem do potoku Sietnica.

Średnie roczne wartości wskaźników w ścieków komunalnych dopływających do oczyszczalni ścieków w Brzozowie wynoszą: BZT₅ – 500 mgO₂/l, ChZT – 833 mgO₂/l, zawiesina ogólna – 543 mg/l, azot ogólny – 92 mgN/l, fosfor ogólny – 19 mgP/l. Średnie roczne wartości wskaźników w ściekach przemysłowych dopływających do oczyszczalni ścieków w Brzozowie wynoszą: BZT₅ – 595 mgO₂/l, ChZT – 1108 mgO₂/l, zawiesina ogólna – 583 mg/l, azot ogólny – 67 mgN/l, fosfor ogólny – 169 mgP/l.

Dla aglomeracji Brzozów wskaźnik długości sieci, obliczony jako stosunek przewidywanej do obsługi przez system kanalizacji zbiorczej liczby mieszkańców sołectwa Przysietnica, sołectwa Stara Wieś i miasta Brzozów (3333 osób) i niezbędnej do realizacji długości sieci kanalizacyjnej (23,6 km) wynosi 141 mieszkańców na 1 km sieci i spełnia warunek wielkości granicznej ustalonej w w/w rozporządzeniu Ministra Środowiska z dnia 22 lipca 2014 r. w sprawie wyznaczania aglomeracji. Na pozostałej części sołectwa Przysietnica, gdzie do zaplanowanej sieci kanalizacyjnej o długości 21,6 km, przewidziano podłączenie 1952 stałych mieszkańców, wskaźnik w/w wskaźnik wynosi 90,37 mieszkańców na 1 km sieci, spełniając warunek wielkości granicznej, ze względu na to, że teren ten położony jest na Wschodniobeskidzkim Obszarze Chronionego Krajobrazu. Wschodniobeskidzki Obszar Chronionego Krajobrazu funkcjonuje na mocy uchwały nr XLVIII/998/14 Sejmiku Województwa Podkarpackiego z dnia 23 czerwca 2014 r. w sprawie Wschodniobeskidzkiego Obszaru Chronionego Krajobrazu (Dz. Urz. Woj. Podka. z 2014, poz. 1951), zmienionej uchwałą nr XXIV/443/16 Sejmiku

Województwa Podkarpackiego z dnia 27 czerwca 2016 r. w sprawie zmiany uchwały nr XLVIII/998/14 Sejmiku Województwa Podkarpackiego z dnia 23 czerwca 2014 r. w sprawie Wschodniobeskidzkiego Obszaru Chronionego Krajobrazu Dz. Urz. Woj. Podka. z 2016, poz. 2167).

Zgodnie z § 4 ust. 5 w/w rozporządzenia w sprawie sposobu wyznaczania obszaru i granic aglomeracji, zweryfikowana przez marszałka województwa propozycja planu aglomeracji podlega uzgodnieniu i zaopiniowaniu, zgodnie z art. 43 ust. 2b ustawy z dnia 18 lipca 2001 r. – Prawo wodne.

W piśmie z dnia 15 listopada 2016 r. znak: OS-II.7320.1.16.2016.DR Marszałek Województwa Podkarpackiego poinformował o pozytywnym zweryfikowaniu propozycji planu aglomeracji Brzozów przedłożonej przez Burmistrza Brzozowa oraz wystąpił do Dyrektora Regionalnego Zarządu Gospodarki Wodnej w Krakowie (Dyrektor RZGW) i Regionalnego Dyrektora Ochrony Środowiska w Rzeszowie (RDOŚ), o uzgodnienie propozycji planu aglomeracji oraz do Gminy Brzozów o zaopiniowanie propozycji planu aglomeracji Brzozów.

Dyrektor RZGW w Krakowie postanowieniem z dnia 28 listopada 2016 r. znak: ZG-424-60/16 pozytywnie uzgodnił propozycję planu aglomeracji Brzozów.

RDOŚ w Rzeszowie w piśmie z dnia 3 stycznia 2017 r. znak: WSI.400.6.11.2016.RW poinformował o pozytywnym uzgodnieniu propozycji planu aglomeracji Brzozów.

Gmina Brzozów pismem z dnia 21 listopada 2016 r. znak: IGP.7011.28.9.2016 pozytywnie zaopiniowała propozycję planu aglomeracji Brzozów.

W związku z powyższym zostały spełnione warunki ustawowe do wyznaczenia aglomeracji Brzozów w nowych granicach.

Wejście w życie niniejszej uchwały przyczyni się do rozwiązania problemu gospodarki ściekowej na terenie Gminy Brzozów w sposób technicznie i ekonomicznie uzasadniony.

Nie przewiduje się innych skutków prawnych i społeczno – gospodarczych, które byłyby związane z wejściem w życie niniejszej uchwały.

Uchwała nie narusza obowiązków gminy w zakresie odprowadzania i oczyszczania ścieków komunalnych wynikających m.in. z przepisów o samorządzie gminnym.

Konieczność wyznaczenia aglomeracji wynika z wywiązania się Rządu Rzeczypospolitej Polskiej ze zobowiązań zawartych w Traktacie Akcesyjnym, w części dotyczącej spełnienia dyrektywy 91/271/EWG, w sprawie oczyszczania ścieków komunalnych, w zakresie wyposażenia aglomeracji w systemy kanalizacji zbiorczej i oczyszczalnie ścieków komunalnych.

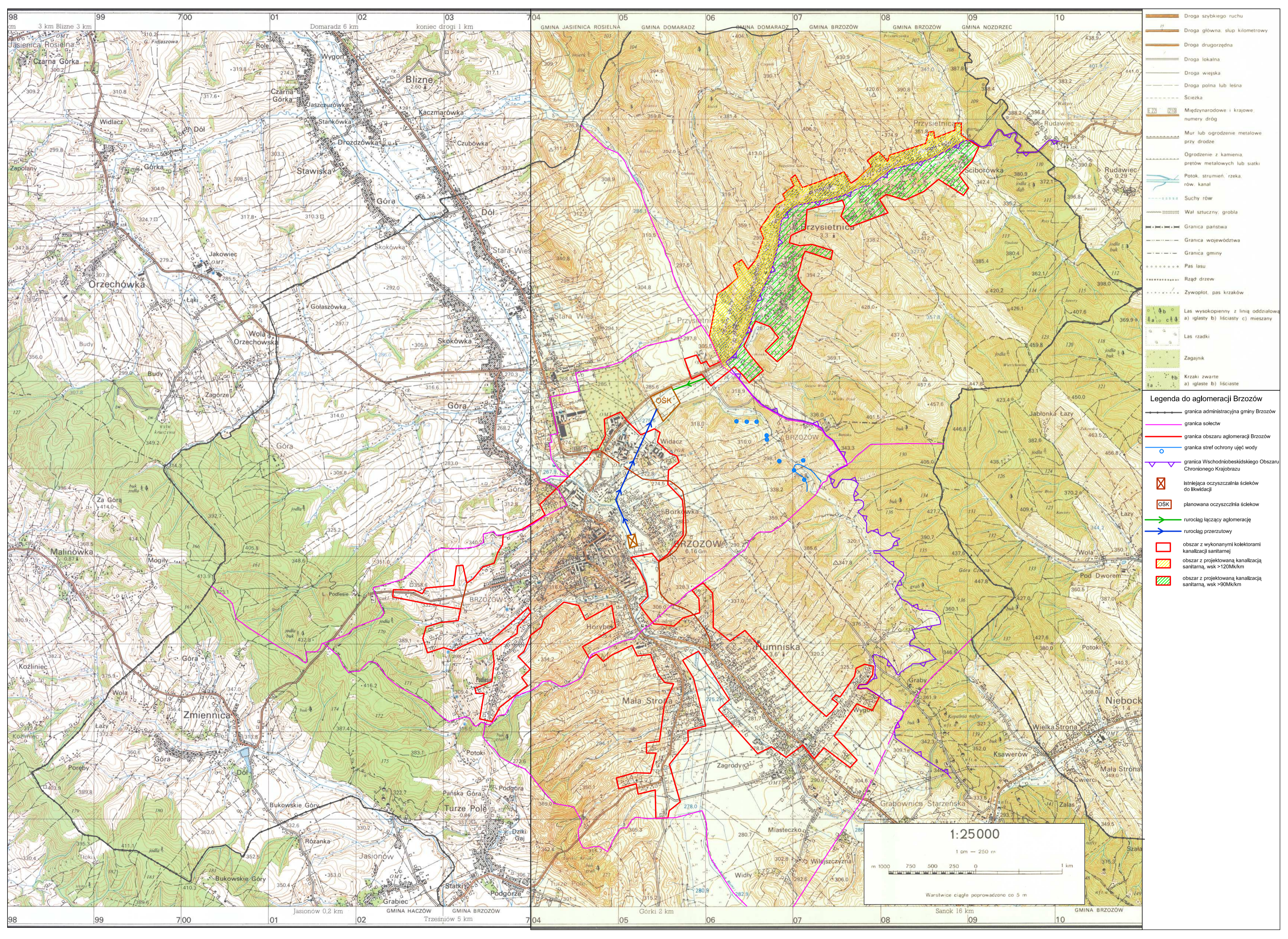

- Droga szybkiego ruchu
- Droga główna, słup kilometrowy
- Droga drugorzędna
- Droga lokalna
- Droga wiejska
- Droga polna lub leśna
- Szczeka
- Międzynarodowe i krajowe numery dróg
- Mur lub ogrodzenie metalowe przy drodze
- Ogrodzenie z kamienia, prętów metalowych lub siatki
- Potok, strumień, rzeka, rów, kanał
- Suchy rów
- Wał sztuczny, grobla
- Granica państwa
- Granica województwa
- Granica gminy
- Pas lasu
- Rząd drzew
- Zwyplot, pas krzaków
- Las wysokopienny z linią oddziałową
a) iglasty b) liściasty c) mieszany
- Las rzadki
- Zagajnik
- Krzaki zwarte
a) iglaste b) liściaste

- Legenda do aglomeracji Brzozów**
- granica administracyjna gminy Brzozów
 - granica sołectw
 - granica obszaru aglomeracji Brzozów
 - granica stref ochrony ujęć wody
 - granica Wschodniobeskidzkiego Obszaru Chronionego Krajobrazu
 - istniejąca oczyszczalnia ścieków do likwidacji
 - planowana oczyszczalnia ścieków
 - rurociąg łączący aglomerację
 - rurociąg przetrzutowy
 - obszar z wykonanymi kolektorami kanalizacji sanitarnej
 - obszar z projektowaną kanalizacją sanitarną, wsk >120M/km
 - obszar z projektowaną kanalizacją sanitarną, wsk >90M/km



UCHWAŁA
SEJMIKU WOJEWÓDZTWA PODKARPACKIEGO

z dnia

**w sprawie zmian Statutu Regionalnego Ośrodka Polityki Społecznej
w Rzeszowie**

Na podstawie art. 18 pkt. 20 ustawy z dnia 5 czerwca 1998 r. o samorządzie województwa (Dz. U. 2016 poz. 486) art. 21 ust.1 pkt.2 i ust.2 ustawy z dnia 30 czerwca 2005 r. o finansach publicznych (Dz.U. 2015. poz.1870), art. 9 i art.113 ust.1 ustawy z dnia 12 marca 2004 r. o pomocy społecznej (Dz.U.2015.163 z późn zm) oraz art.11 i art.53 ustawy z dnia 11 lutego 2016 r. o pomocy państwa w wychowywaniu dzieci (Dz.U.2016.195), ustawy z dnia 4 listopada 2016 r. o wsparciu kobiet w ciąży i rodzin „Za życiem” (Dz. U z 2016 r. poz.1860)

Sejmik Województwa Podkarpackiego

uchwała, co następuje :

§1

W Statucie Regionalnego Ośrodka Polityki Społecznej w Rzeszowie stanowiącym załącznik do uchwały Nr XV/260/11 Sejmiku Województwa Podkarpackiego z dnia 28 listopada 2011 r. oraz Uchwałą Nr LVIII/1100/14 Sejmiku Województwa Podkarpackiego z dnia 27 października 2014 r. Uchwała Nr XXI/383/16 Sejmiku Województwa Podkarpackiego w sprawie zmian Statutu Regionalnego Ośrodka Polityki Społecznej w Rzeszowie wprowadza się następujące zmiany:

1) W §6 po pkt.17 dodaje się pkt.18 w brzmieniu :

„18) realizacja zadań w zakresie jednorazowego świadczenia wynikającego z ustawy z dnia 4 listopada 2016 r. o wsparciu kobiet w ciąży i rodzin „Za życiem” w związku z koordynacją systemu zabezpieczenia społecznego”.

§2

Uchwała wchodzi w życie z dniem podpisania.

UZASADNIENIE DO UCHWAŁY

W dniu 17 listopada 2016 r. została opublikowana w Dzienniku Ustaw poz. 1860 ustawa z dnia 4 listopada 2016 r. o wsparciu kobiet w ciąży i rodzin „Za życiem”. Ustawa weszła w życie w dniu 1 stycznia 2017r. (zgodnie z art. 21 tej ustawy), z wyjątkiem art. 7 (dotyczącym zawierania umów ze świadczeniodawcami realizującymi świadczenia opieki zdrowotnej), art. 12 (dotyczącym Rady Ministrów) i art. 18 pkt 3 i 4 (dotyczących świadczeń opieki zdrowotnej finansowanych ze środków publicznych), które wchodzą w życie z dniem następującym po dniu ogłoszenia.

Zgodnie z art. 10 ust. 13 ww. ustawy odpowiednio stosuje się przepisy ustawy z dnia 28 listopada 2003 r. o świadczeniach rodzinnych, w tym art. 21, który stanowi, iż samorząd województwa realizuje zadania w zakresie świadczeń rodzinnych jako zadania zlecone z zakresu administracji rządowej. Do zadań tych należy:

- 1) pełnienie funkcji instytucji właściwej w związku z udziałem Rzeczypospolitej Polskiej w koordynacji systemów zabezpieczenia społecznego w przypadku przemieszczania się osób w granicach Unii Europejskiej i Europejskiego Obszaru Gospodarczego;
- 2) wydawanie decyzji w sprawach świadczeń rodzinnych realizowanych w związku z koordynacją systemów zabezpieczenia społecznego.

Jednorazowe świadczenie w wysokości 4.000 zł należy do katalogu świadczeń rodzinnych zdefiniowanych w rozporządzeniu Parlamentu Europejskiego i Rady (WE) nr 883/2004 z dnia 29 kwietnia 2004r. w sprawie koordynacji systemów zabezpieczenia społecznego (Dz. Urz. UE L 166, 30/04/2004). Będzie ono podlegać przepisom o koordynacji systemów zabezpieczenia społecznego jako klasyczne świadczenie rodzinne (w myśl orzeczenia ws. Wiering).

Zgodnie z informacją przesłaną do Regionalnego Ośrodka Polityki Społecznej w Rzeszowie mailem w dniu 16 grudnia 2016 r. przez Pana Michała Drozdowicza - Zastępcę Dyrektora Departamentu Koordynacji Systemów Zabezpieczenia Społecznego w Ministerstwie Rodziny, Pracy i Polityki Społecznej, na zakończonym w dniu 15 grudnia 2016 r. posiedzeniu Komisji Administracyjnej ds. Koordynacji Systemów Zabezpieczenia Społecznego notyfikowano Komisji wyłączenie ww. świadczenia. Jednak do czasu podjęcia ostatecznej decyzji przez Komisję jednorazowe świadczenie będzie podlegać koordynacji.

Mając na uwadze powyższe zasadne jest powierzenie realizacji jednorazowego świadczenia na podstawie ustawy z dnia 4 listopada 2016 r. o wsparciu kobiet w ciąży i rodzin „Za życiem” Regionalnemu Ośrodkowi Polityki Społecznej w Rzeszowie.

UCHWAŁA Nr 262 / 5225 / 17
ZARZĄDU WOJEWÓDZTWA PODKARPACKIEGO
w RZESZOWIE
z dnia 17 stycznia 2017r.

w sprawie sprawozdania z wysokości średnich wynagrodzeń nauczycieli.

Na podstawie art. 41 ust. 1 ustawy z dnia z dnia 5 czerwca 1998 r. o samorządzie województwa (Dz.U. z 2016 r. poz. 486), art. 30a ust. 4 i 5 oraz art. 91d pkt 2 ustawy z dnia 26 stycznia 1982 r. – Karta Nauczyciela (Dz. U. z 2014 r. poz. 191 z późn. zm.),

Zarząd Województwa Podkarpackiego w Rzeszowie
uchwala, co następuje:

§ 1

Postanawia się przedłożyć:

- 1) Sejmikowi Województwa Podkarpackiego,
- 2) Regionalnej Izbie Obrachunkowej w Rzeszowie,
- 3) dyrektorowi Pedagogicznej Biblioteki Wojewódzkiej w Rzeszowie,
- 4) dyrektorowi Pedagogicznej Biblioteki Wojewódzkiej im. Józefa Gwalberta Pawlikowskiego w Przemyślu,
- 5) dyrektorowi Pedagogicznej Biblioteki Wojewódzkiej w Krośnie,
- 6) dyrektorowi Biblioteki Pedagogicznej w Tarnobrzegu,
- 7) dyrektorowi Podkarpackiego Centrum Edukacji Nauczycieli w Rzeszowie,
- 8) dyrektorowi Zespołu Szkół przy Klinicznym Szpitalu Wojewódzkim Nr 2 im. Św. Jadwigi Królowej w Rzeszowie,
- 9) dyrektorowi Medyczno-Społecznego Centrum Kształcenia Zawodowego i Ustawicznego w Rzeszowie,
- 10) dyrektorowi Medyczno-Społecznego Centrum Kształcenia Zawodowego i Ustawicznego w Łańcucie,
- 11) dyrektorowi Medyczno-Społecznego Centrum Kształcenia Zawodowego i Ustawicznego w Stalowej Woli,
- 12) dyrektorowi Medyczno-Społecznego Centrum Kształcenia Zawodowego i Ustawicznego w Przemyślu,
- 13) dyrektorowi Medyczno-Społecznego Centrum Kształcenia Zawodowego i Ustawicznego w Jaśle,
- 14) dyrektorowi Zespołu Szkół Specjalnych w Rymanowie Zdroju,
- 15) dyrektorowi Medyczno-Społecznego Centrum Kształcenia Zawodowego i Ustawicznego w Sanoku,
- 16) dyrektorowi Medyczno-Społecznego Centrum Kształcenia Zawodowego i Ustawicznego w Mielcu,
- 17) Podkarpackiemu Zarządowi Okręgu Związku Nauczycielstwa Polskiego,
- 18) Sekcji Regionalnej Oświaty i Wychowania NSZZ „Solidarność” w Krośnie,
- 19) Sekcji Regionalnej Oświaty i Wychowania NSZZ „Solidarność” w Rzeszowie,
- 20) Sekcji Regionalnej Oświaty i Wychowania NSZZ „Solidarność” w Przemyślu
- 21) Sekcji Regionalnej Oświaty i Wychowania NSZZ „Solidarność” w Stalowej Woli,

- sprawozdanie z wysokości średnich wynagrodzeń nauczycieli na poszczególnych stopniach awansu zawodowego w szkołach i placówkach prowadzonych przez Województwo Podkarpackie, stanowiące załącznik do uchwały.

§ 2

Uchwała wchodzi w życie z dniem podjęcia.

**Sprawozdanie z wysokości średnich wynagrodzeń nauczycieli na poszczególnych stopniach awansu zawodowego
w szkołach prowadzonych przez jednostkę samorządu terytorialnego**

Nazwa województwa
Nazwa powiatu
Nazwa gminy

podkarpackie

kod TERYT

WK	PK	GK	GT
18			

podaj pełny kod JST

wpisz kod

wpisz kod

wpisz kod

Rok podlegający analizie:

2016

Kwota bazowa
(zgodnie z ustawą
budżetową na rok
podlegający analizie)

od dnia 1
stycznia
do dnia 31
sierpnia (B1)

od dnia 1 września
do dnia 31 grudnia (B2)

2 717,59

2 717,59

Lp.	Stopnie awansu zawodowego	Wskaźniki określone w art. 30 ust. 3 Karty Nauczyciela	Średnie wynagrodzenie		Średnioroczna liczba etatów ustalana dla okresów obowiązywania poszczególnych kwot bazowych		Suma iloczynów średniorocznej liczby etatów i średnich wynagrodzeń, o których mowa w art. 30 ust. 3 Karty Nauczyciela, ustalonych dla okresów obowiązywania poszczególnych kwot bazowych 8x(kol.4x kol.6)+4x(kol.5xkol.7)	Wydatki poniesione w roku na wynagrodzenia w składnikach wskazanych w art. 30 ust.1 Karty Nauczyciela	Kwota różnicy (kol. 9 - kol. 8)
			od dnia 1 stycznia do dnia 31 sierpnia (kol. 3 x B1)	od dnia 1 września do dnia 31 grudnia (kol. 3 x B2)	od dnia 1 stycznia do dnia 31 sierpnia	od dnia 1 września do dnia 31 grudnia			
1	2	3	4	5	6	7	8	9	10
1	nauczyciel stażysta	100%	2 717,59	2 717,59	12,74	9,80	383 506,30	391 863,80	8 357,50
2	nauczyciel kontraktowy	111%	3 016,52	3 016,52	76,90	66,54	2 658 640,07	3 000 077,40	341 437,33
3	nauczyciel mianowany	144%	3 913,33	3 913,33	83,86	89,51	4 026 503,50	4 163 345,03	136 841,53
4	nauczyciel dyplomowany	184%	5 000,37	5 000,37	234,48	228,65	13 953 232,46	15 015 445,83	1 062 213,37

2017-01-12

(data sporządzenia)

Anna Ćwikła - inspektor

(osoba sporządzająca¹ (imię, nazwisko, stanowisko))

(osoba zatwierdzająca² (imię, nazwisko, stanowisko))

¹ Osoba, która faktycznie sporządziła sprawozdanie.

² Przedstawiciel organu prowadzącego w rozumieniu art. 91d pkt 2 Karty Nauczyciela

UCHWAŁA Nr 262 / 5231 / 17
ZARZĄDU WOJEWÓDZTWA PODKARPACKIEGO
w RZESZOWIE
z dnia 17 stycznia 2017r.

**w sprawie informacji dotyczącej „Sprawozdania z realizacji w latach 2014-2015
Wojewódzkiego Programu Opieki nad Zabytkami
w Województwie Podkarpackim na lata 2014-2017”.**

Na podstawie art. 41 ustawy z dnia 5 czerwca 1998 roku o samorządzie województwa (Dz.U. z 2016 poz. 486 t.j.) oraz art. 87 ust. 5 i 6 ustawy z dnia 23 lipca 2003 r. o ochronie zabytków i opiece nad zabytkami (Dz. U. 2003 nr 162 poz. 1568 z późn. zm.),

**Zarząd Województwa Podkarpackiego w Rzeszowie
uchwala co następuje:**

§ 1

1. Przekazuje się Sejmikowi Województwa Podkarpackiego informację będącą „Sprawozdaniem z realizacji w latach 2014-2015 *Wojewódzkiego Programu Opieki nad Zabytkami w Województwie Podkarpackim na lata 2014-2017*.”
2. Sprawozdanie, o którym mowa w ust. 1, stanowi załącznik do uchwały.

§ 2

Sprawozdanie, o którym mowa w §1, podlega przekazaniu Generalnemu Konserwatorowi Zabytków oraz Podkarpackiemu Wojewódzkiemu Konserwatorowi Zabytków z siedzibą w Przemyślu w celu uwzględnienia tego opracowania przy aktualizacji oraz realizacji krajowego programu ochrony zabytków i opieki nad zabytkami.

§ 3

Uchwała wchodzi w życie z dniem podjęcia.



ZARZĄD WOJEWÓDZTWA PODKARPACKIEGO

**Sprawozdanie z realizacji
w latach 2014-2015
Wojewódzkiego Programu
Opieki nad Zabytkami
w Województwie Podkarpackim
na lata 2014-2017**

URZĄD MARSZAŁKOWSKI WOJEWÓDZTWA PODKARPACKIEGO W RZESZOWIE
DEPARTAMENT KULTURY I OCHRONY DZIEDZICTWA NARODOWEGO

Rzeszów 2016

Spis treści

Spis treści.....	2
Streszczenie	3
Wprowadzenie	6
Rozdział I. Realizacja programowych kierunków działań w zakresie opieki nad zabytkami w latach 2014-2015	9
Rozdział II. Analiza przeprowadzonych działań na rzecz ochrony zabytków w ujęciu źródeł finansowania	20
2.1 Organizacja i finansowanie wojewódzkich instytucji kultury.....	20
2.2 Dotacje z budżetu Województwa Podkarpackiego na prace remontowe, konserwatorskie przy obiektach wpisanych do rejestru zabytków	31
2.3. Finansowanie w ramach budżetów gmin i powiatów	64
2.4. Finansowanie zadań z zakresu konserwacji zabytków przez Ministra Kultury	91
i Dziedzictwa Narodowego	91
2.5 Działania Podkarpackiego Konserwatora Zabytków w zakresie ochrony zabytków w latach 2014-2015	101
2.6. Projekty realizowane w ramach Funduszy Europejskich.....	176
2.6.1 Program Rozwoju Obszarów Wiejskich	176
2.6.2 Regionalny Program Operacyjny Województwa Podkarpackiego	183
2.6.3. Inne fundusze europejskie	184
Zakończenie	185

Streszczenie

Zgodnie z art. 87. 1. ustawy z dnia 23 lipca 2003 r. o ochronie zabytków i opiece nad zabytkami zarząd województwa, powiatu lub wójt (burmistrz, prezydent miasta) sporządza na okres 4 lat odpowiednio wojewódzki, powiatowy lub gminny program opieki nad zabytkami.

Wychodząc naprzeciw ustawowemu obowiązkowi w 2014 roku po raz trzeci Sejmik Województwa Podkarpackiego uchwalił Wojewódzki Program Opieki nad Zabytkami w województwie podkarpackim – edycja 2014-2017.

Wspomniany Program koncentruje się na trzech zasadniczych priorytetach:

1. Ochrona i świadome kształtowanie krajobrazu kulturowego,
2. Ochrona i zarządzanie dziedzictwem kulturowym jako czynniki rozwoju społeczno-gospodarczego województwa,
3. Badanie i dokumentacja dziedzictwa kulturowego materialnego i niematerialnego oraz promocja i edukacja służące budowaniu tożsamości.

Niniejszy dokument jest opracowaniem pozwalającym na podsumowanie realizacji Wojewódzkiego Programu Opieki nad Zabytkami w województwie podkarpackim na lata 2014-2017 w okresie od 2014 do 2015 roku.

W pierwszym rozdziale omówiono konkretne działania podjęte w celu realizacji poszczególnych programowych priorytetów, w szczególności zaś te przedsięwzięcia i inicjatywy, które służyć miały promocji i popularyzacji dziedzictwa kulturowego regionu. Tutaj też znalazły się informacje pozyskane w badaniu ankietowym od jednostek samorządów terytorialnych z terenu województwa podkarpackiego.

Jednym z działań mających na celu promowanie regionalnego dziedzictwa kulturowego oraz przypominanie o wspólnych korzeniach kultury europejskiej jest organizacja Europejskich Dni Dziedzictwa. W latach 2014-15 wojewódzkie instytucje kultury z powodzeniem uczestniczyły w obu edycjach EDD. W każdej z nich projekty zrealizowało siedem wojewódzkich instytucji kultury na łączną kwotę prawie 200 000 zł.

Oprócz finansowania EDD, Samorząd Województwa Podkarpackiego podejmuje działania mające na celu ochronę niematerialnego dziedzictwa kulturowego regionu. Rokrocznie z budżetu Województwa Podkarpackiego wydatkowane są środki finansowe z przeznaczeniem na wspieranie organizacji pożytku publicznego realizujących zadania w dziedzinie kultury, w tym przedsięwzięcia służące ocaleniu od zapomnienia tradycji i historycznej wielokulturowości województwa podkarpackiego.

W 2014 roku na realizację 22 przedsięwzięć mających na celu ochronę dziedzictwa kulturowego przekazano kwotę 311 100 zł. Natomiast w 2015 roku mecenatem kulturalnym objęto 15 zadań popularyzujących dziedzictwo kulturowego regionu, zarówno poprzez organizację imprez kulturalnych: przeglądów, festiwali, spotkań, konkursów, itp., jak też poprzez przedsięwzięcia służące dokumentacji śladów przeszłości, na kwotę 284 108 zł.

Stalą praktyką przy opracowywaniu sprawozdania z realizacji wojewódzkiego programu opieki nad zabytkami jest pozyskiwanie danych w badaniu ankietowym od jednostek samorządu terytorialnego położonych na terenie województwa podkarpackiego. Dzięki tym informacjom możliwe jest monitorowanie podjętych przez samorządy terytorialne działań w zakresie ochrony oraz opieki nad zabytkami, ale także przedsięwzięć mających na celu zachowanie niematerialnych wartości dziedzictwa kulturowego. Z przesłanych przez jst 107 ankiet można wyciągnąć ogólne wnioski.

Większość działań na szczeblu lokalnym stanowi wyraz dużego zrozumienia dla istoty dziedzictwa kulturowego. Świadczą o tym m.in.: ilość opracowanych gminnych programów opieki nad zabytkami czy gminnych ewidencji zabytków, wielość działań mających na celu propagowanie wiedzy o dziedzictwie kulturowym regionu, ilość wydarzeń kulturalnych promujących i zapewniających ochronę lokalnej tradycji ludowej. W kontekście zjawisk niepokojących należy zaznaczyć, że zbyt rzadko w studiach uwarunkowań i kierunków zagospodarowania przestrzennego gmin oraz w miejscowych planach zagospodarowania przestrzennego pojawiają się ustalenia dotyczące ochrony zabytków i opieki nad zabytkami. W analizowanym okresie nie powstał żaden park kulturowy, co oznacza, że w ogóle nie został zrealizowany jeden z kierunków działań z priorytetu I – Ochrona i świadome kształtowanie krajobrazu kulturowego, w myśl którego na terenie województwa postulowano w okresie od 2014 do 2017 roku utworzenie 29 parków kulturowych.

W drugim rozdziale zaprezentowano aktywności podmiotów odpowiedzialnych za wspieranie ochrony i opieki nad zabytkami, w tym także rozdysponowujących środki finansowe z przeznaczeniem na przeciwdziałanie degradacji zabytkowej substancji materialnej oraz dające możliwość realizacji zadań chroniących dziedzictwo kulturowe w warstwie niematerialnej.

Jednym z podstawowych zadań Samorządu Województwa Podkarpackiego jest wspieranie działalności instytucji muzealnych, które w zakresie statutowym są odpowiedzialne za ochronę dziedzictwa kulturowego regionu oraz upowszechnianie wiedzy o dokonaniach narodowych w dziedzinie archeologii, historii, sztuki i etnografii. Mowa tutaj oczywiście o 7 muzeach o randze wojewódzkiej, bo takowe są nadzorowane przez wojewódzki samorząd. W latach 2014-2015 wspomnianym instytucjom przekazano dotacje podmiotowe na kwotę 31 909 799 zł (w 2014 roku przekazano 19 811 447,72 zł, natomiast w 2015 roku kwotę 18 778 133,64 zł.). Muzeum Historyczne w Sanoku, prowadzone przez Powiat Sanocki, które Województwo Podkarpackie wspiera finansowo, otrzymało w latach 2014-2015 dotację celową na dofinansowanie bieżącej działalności statutowej w wysokości 1 200 000 zł.

Kolejnym polem wsparcia finansowego ochrony materialnej substancji dziedzictwa kulturowego regionu przez Samorząd Województwa Podkarpackiego jest finansowanie w ramach dotacji celowych prac konserwatorskich, restauratorskich lub robót budowlanych przy zabytkach wpisanych do rejestru zabytków, położonych na obszarze województwa podkarpackiego. Na ten cel w latach 2014-2015 przekazano środki w wysokości 8 615 000 zł (w 2014 roku przekazano 5 615 000 zł, natomiast w 2015 roku kwotę 3 000 000 zł.)

Charakteryzując podmioty zaangażowane w finansowanie prac przy obiektach zabytkowych nie można pominąć jst. Na podstawie danych zawartych w przesłanych 107 ankietach należy podkreślić, że wkład finansowy jst w analizowanym okresie jest porównywalny z ostatnim okresem sprawozdawczym – latami 2012-2013 – i utrzymuje się na poziomie ponad 7 000 000 zł.

Analiza dotacji w tym zakresie pozwala na konstatację, że zdecydowaną większość beneficjentów stanowią właściciele/zarządcy obiektów sakralnych, co bez wątplenia potwierdza duży potencjał regionu jeśli chodzi o zasobność w cenną historycznie architekturę sakralną, ale również duże potrzeby w tym zakresie i coraz większą odpowiedzialność za stan podkarpackich zabytków.

Nie ulega wątpliwości, że podmioty odpowiedzialne za zachowanie materialnego i niematerialnego dorobku kulturowego w wymiarze regionalnym i lokalnym podejmują szereg działań, których efektem jest nie tylko zabezpieczenie zabytkowej substancji materialnej, ale także promocja i popularyzacja wiedzy o niej i o wszelkich elementach składających się na odrębność kulturową danego terenu oraz województwa jako całości.

Wprowadzenie

Zgodnie z art. 87. 1. ustawy z dnia 23 lipca 2003 r. o ochronie zabytków i opiece nad zabytkami zarząd województwa, powiatu lub wójt (burmistrz, prezydent miasta) sporządza na okres 4 lat odpowiednio wojewódzki, powiatowy lub gminny program opieki nad zabytkami.

Celem opracowania i wprowadzenia do przestrzeni publicznej takiego dokumentu jest w szczególności:

- włączenie problemów ochrony zabytków do systemu zadań strategicznych, wynikających z koncepcji przestrzennego zagospodarowania kraju,
- uwzględnianie uwarunkowań ochrony zabytków, w tym krajobrazu kulturowego i dziedzictwa archeologicznego, łącznie z uwarunkowaniami ochrony przyrody i równowagi ekologicznej,
- zahamowanie procesów degradacji zabytków i doprowadzenie do poprawy stanu ich zachowania,
- wyeksponowanie poszczególnych zabytków oraz walorów krajobrazu kulturowego,
- podejmowanie działań zwiększających atrakcyjność zabytków dla potrzeb społecznych, turystycznych i edukacyjnych oraz wspieranie inicjatyw sprzyjających wzrostowi środków finansowych na opiekę nad zabytkami,
- określenie warunków współpracy z właścicielami zabytków, eliminujących sytuacje konfliktowe związane z wykorzystaniem tych zabytków,
- podejmowanie przedsięwzięć umożliwiających tworzenie miejsc pracy związanych z opieką nad zabytkami.

Wychodząc naprzeciw ustawowemu obowiązkowi w 2014 roku po raz trzeci Sejmik Województwa Podkarpackiego uchwalił Wojewódzki Program Opieki nad Zabytkami w województwie podkarpackim – edycja 2014-2017 (Uchwała Nr XLII/846/14 Sejmiku Województwa Podkarpackiego z 27 stycznia 2014 r.). Zawarte w nim zapisy odzwierciedlają status prawny ochrony i opieki nad zabytkami unormowany ustawą z dnia 5 czerwca 1998 r. o samorządzie województwa i ustawą z dnia 21 listopada 1996 r. o muzeach oraz inne ustawy, w których występują uregulowania prawne dotyczące ochrony zabytków i opieki nad zabytkami.

Przy sporządzaniu Programu wzięto pod uwagę krajowe dokumenty programowe, czyli Narodową Strategię Rozwoju Kultury na lata 2004-2020 oraz dokumenty programowe województwa podkarpackiego:

- Strategię rozwoju województwa podkarpackiego – Podkarpackie 2020 przyjętą uchwałą Sejmiku Województwa Podkarpackiego z dnia 26 sierpnia 2013 Nr XXXVII/697/13,
- Program Rozwoju Kultury w Województwie Podkarpackim na lata 2010-2020 przyjęty uchwałą Sejmiku Województwa Podkarpackiego z dnia 26 kwietnia 2010 Nr XVLI/876/10,
- Plan zagospodarowania przestrzennego województwa podkarpackiego, stanowiący załącznik nr 1 do uchwały Nr XL VIII/522/02 Sejmiku Województwa Podkarpackiego z dnia 30 sierpnia 2002 r. § 1, ust. 1, lit.: a, b, c, d (ogłoszony

w „Dzienniku Urzędowym Województwa Podkarpackiego”, nr 64 z dnia 17 października 2002 r.).

Trzecia edycja Wojewódzkiego Programu Opieki nad Zabytkami w województwie podkarpackim obejmująca lata 2014-2017 koncentruje się na trzech zasadniczych priorytetach:

1. Ochrona i świadome kształtowanie krajobrazu kulturowego,
2. Ochrona i zarządzanie dziedzictwem kulturowym jako czynniki rozwoju społeczno-gospodarczego województwa,
3. Badanie i dokumentacja dziedzictwa kulturowego materialnego i niematerialnego oraz promocja i edukacja służące budowaniu tożsamości.

Program zakłada zwrócenie większej uwagi na obiekty najcenniejsze oraz potrzebę wzmocnienia ich ochrony i właściwego zarządzania, co ma szczególne znaczenie w kontekście dokonanych wpisów na Listę UNESCO obiektów z terenu województwa podkarpackiego. Uwagę poświęcono też działaniom skierowanym na wzmocnienie tożsamości regionalnej oraz zachowanie dziedzictwa świadczącego o historycznej wielokulturowości regionu. W Programie podkreślono potrzebę troski o krajobraz kulturowy regionu, o zachowanie jego charakterystycznych elementów zabytkowych i przyrodniczych oraz potrzebę dążenia do rewaloryzacji przekształconych cennych elementów dziedzictwa, a także włączenia dziedzictwa kulturowego w obszar interwencji i wsparcia samorządów lokalnych. Zapisy Programu dotyczą również aspektu edukacyjnego planowanych działań. Wspieranie projektów badawczych, szeroko rozumiane wykorzystanie zabytków dla potrzeb edukacyjnych i turystycznych, promowanie potrzeby ochrony dziedzictwa i dobrych praktyk dotyczących jego wykorzystania będą skutkować poszerzeniem wiedzy o zabytkach regionu.

Niniejszy dokument jest opracowaniem pozwalającym na podsumowanie realizacji Wojewódzkiego Programu Opieki nad Zabytkami w województwie podkarpackim na lata 2014-2017 w okresie od 2014 do 2015 roku. Wymóg ustawy w tym zakresie określa art. 87 ust. 5 ustawy z dnia 23 lipca 2003 r. o ochronie zabytków i opiece nad zabytkami. Dodatkowo w kolejnym ustępie tego artykułu ustawy określono obowiązki związane z niniejszym opracowaniem: sprawozdanie z realizacji wojewódzkiego programu opieki nad zabytkami jest przekazywane Generalnemu Konserwatorowi Zabytków i właściwemu wojewódzkiemu konserwatorowi zabytków w celu jego wykorzystania przy opracowywaniu, aktualizacji i realizacji krajowego programu ochrony zabytków i opieki nad zabytkami.

Przygotowane opracowanie ma w zamierzeniu autorów dać całościową komplementarną prezentację efektów wdrożenia Wojewódzkiego Programu Opieki nad Zabytkami w województwie podkarpackim w latach 2014-2015.

W pierwszym rozdziale omówione zostaną konkretne działania podjęte w celu realizacji poszczególnych programowych priorytetów, w szczególności zaś te przedsięwzięcia i inicjatywy, które służyć miały promocji i popularyzacji dziedzictwa kulturowego regionu. Tutaj też znajdują się informacje pozyskane w badaniu

ankietowym od jednostek samorządów terytorialnych z terenu województwa podkarpackiego.

Drugi rozdział prezentuje aktywności podmiotów odpowiedzialnych za wspieranie ochrony i opieki nad zabytkami, w tym także rozdysponowujących środki finansowe z przeznaczeniem na przeciwdziałanie degradacji zabytkowej substancji materialnej oraz dające możliwość realizacji zadań chroniących dziedzictwo kulturowe w warstwie niematerialnej. Czytelnik będzie mógł zapoznać się z materiałem dotyczącym wspierania działalności najważniejszych w regionie instytucji kultury, dla których organizatorem jest Województwo Podkarpackie, z działaniami podejmowanymi przez samorzady gminne i powiatowe.

Rozdział I. Realizacja programowych kierunków działań w zakresie opieki nad zabytkami w latach 2014-2015

Okres 2014-2015 to pierwszy etap realizacji Wojewódzkiego Programu Opieki nad Zabytkami w województwie podkarpackim – edycja 2014-2017. Patrząc na przedmiotową problematykę, nie sposób nie zauważyć, że dziedzictwo kulturowe jest tym elementem szerokiego spektrum atutów, które decyduje o atrakcyjności regionu, ale także bez wątpienia może być siłą napędową rozwoju regionalnego, kumulując w swoim otoczeniu potencjał ekonomiczny i wzmacniające jego znaczenie. Kultura i dorobek kulturowy danego terytorium może mieć wpływ na budowę pozytywnego wizerunku, ale także z całą pewnością można te dwie dziedziny rozpatrywać w kategoriach swoistego rodzaju spoiwa decydującego o poziomie identyfikacji z miejscem swojej aktywności życiowej, sprzyjającego wzmocnieniu poczucia tożsamości regionalnej i narodowej.

Wojewódzki Program Opieki nad Zabytkami na lata 2014-2017 w województwie podkarpackim przewidywał realizację 3 priorytetów do których przypisano 11 kierunków działań w zakresie ochrony zabytków i opieki nad zabytkami. Oto one:

Priorytet I. Ochrona i świadome kształtowanie krajobrazu kulturowego

Kierunki działań:

- Rewaloryzacja i rewitalizacja układów urbanistycznych i ochrona układów ruralistycznych,
- Zachowanie tożsamości regionalnej i lokalnej oraz historycznej wielokulturowości regionu,
- Tworzenie parków kulturowych jako forma ochrony krajobrazu kulturowego.

Priorytet II. Ochrona i zarządzanie dziedzictwem kulturowym jako czynniki rozwoju społeczno-gospodarczego województwa

Kierunki działań:

- Ochrona obiektów zabytkowych o szczególnej wartości, wpisanych oraz predysponowanych do wpisania na Listę Światowego Dziedzictwa Kulturalnego i Naturalnego UNESCO oraz Listę Pomników Historii,
- Zahamowanie procesu degradacji zabytków i doprowadzenie do poprawy stanu ich zachowania,
- Wzmocnienie poziomu ochrony zabytków przemysłu, techniki i sztuki inżynierskiej,
- Opieka nad zabytkami ruchomymi,
- Podejmowanie działań umożliwiających tworzenie miejsc pracy związanych z opieką nad zabytkami.

Priorytet III. Badanie i dokumentacja dziedzictwa kulturowego materialnego i niematerialnego oraz promocja i edukacja służące budowaniu tożsamości

Kierunki działań:

- Rozpoznanie i dokumentowanie zasobu zabytków oraz przetwarzanie informacji o zabytkach,
- Działania szkoleniowe oraz edukacja i promocja wiedzy o dziedzictwie kulturowym regionu,
- Tematyczne szlaki turystyczne.

Od kilku lat obserwuje się wzrost zainteresowania promocją i polaryzacją dziedzictwa kulturowego, które pozwala w świadomości społecznej naznaczonej sporą dawką unifikacji zaakcentować odrębność i wyjątkowość. Z tego też względu podejmowane są liczne działania mające na celu zwrócenie uwagi na te składniki cennej substancji materialnej i niematerialnej, które wyróżniają społeczność lokalną i regionalną i prezentują wartość ogólnonarodową czy też nawet ponadnarodową.

Jednym z tego typu działań jest dążenie do wpisu przejawów dziedzictwa kulturowego na Listę Światowego Dziedzictwa Kulturowego i Przyrodniczego UNESCO. W okresie sprawozdawczym takich wpisów w przypadku województwa podkarpackiego nie dokonano.

Innym prestiżowym spisem jest Krajowa lista niematerialnego dziedzictwa kulturowego. Ratyfikowana przez Polskę Konwencja UNESCO w sprawie ochrony niematerialnego dziedzictwa kulturowego z 2003 r. nakłada na Państwa-Strony obowiązek inwentaryzacji przejawów tego dziedzictwa znajdujących się na ich terytoriach zgodnie z zaleceniami i standardami Konwencji. Krajowa lista niematerialnego dziedzictwa kulturowego ma charakter informacyjny i stanowi realizację tego wymogu poprzez dokumentację żywego niematerialnego dziedzictwa naszego kraju. 4 sierpnia 2014 roku w Sali Koncertowej Zamku Królewskiego w Warszawie Minister Kultury i Dziedzictwa Narodowego Małgorzata Omilanowska oraz Sekretarz Stanu, Generalny Konserwator Zabytków Piotr Żuchowski wręczyli pierwsze w Polsce decyzje dotyczące wpisów na Krajową listę niematerialnego dziedzictwa kulturowego. Jeden z wpisów dotyczył flisackich tradycji w Ulanowie.

Warto w tym miejscu krótko scharakteryzować wyróżniony podkarpacki przejaw dziedzictwa niematerialnego.

Ulanów położony nad ujściem Tanwi do Sanu stanowił przez długi okres czasu ważne centrum handlu i transportu wodnego Sanem i Wisłą do Warszawy i Gdańska. Dlatego zwano go „galicyjskim Gdańskiem”. Usytuowanie miasteczka sprawiło, iż ówczesni mieszkańcy bardzo często zajmowali się zawodowo flisactwem.

Flisactwo w Ulanowie w obecnej rekreacyjno-turystycznej wersji jest wciąż żywym zjawiskiem, głównie za sprawą członków Bractwa Flisackiego pw. św. Barbary, którzy to wiedzę i umiejętności z zakresu flisactwa przekazują kolejnym pokoleniom. W swoich działaniach Bractwo Flisackie nawiązuje do historycznych tradycji flisackich i dąży do rozwijania i kultywowania współczesnych form tegoż dziedzictwa. W statucie stowarzyszenia flisackiego zapisano, że współczesne bractwo „stoi na gruncie historycznych tradycji flisackich” oraz „dąży do rozwijania i kultywowania współczesnych form tej tradycji i propagowania jej w swoim środowisku”. Ponieważ niemożliwe i niecelowe byłoby odtworzenie rzemiosła flisackiego w pierwotnej zawodowej postaci, zdecydowano się je promować w wersji rekreacyjno-turystycznej.

Największym sukcesem Bractwa było reaktywowanie po prawie 50-letniej przerwie spławów tratwianych. Ten ryzykowny, ale jak się okazała trafny pomysł przyniósł w efekcie rozgłos i sławę ulanowskiemu bractwu flisowemu. Pierwsza taka wyprawa „Szlakiem praojców” z Ulanowa do Gdańska rozpoczęła się 27 czerwca 1993 roku i zakończyła 27 lipca tegoż roku. Od tamtego czasu zrealizowano 30 spławów po Sanie, Wiśle, Odrze i Warcie. Kulturowane tradycje flisackie oprócz tratwy i galarów obejmują również wiele innych elementów dziedzictwa niematerialnego, takich jak: gwara, nazewnictwo, pieśni, czy obrzędy flisackie. Szczególnie widowiskowy jest obrzęd promowania nowych adeptów na flisaków zwyczajnych czy honorowych. Odbyna się to zgodnie z tradycją na tratwie i zwie chrztem frycowym.

Ulanów może poszczycić się jeszcze jednym unikatowym zwyczajem. Zachowała się tam i jest używana podczas ważniejszych uroczystości kościelnych beka wiwatówka. Flisacy w swoich tradycyjnych strojach oddają salwy, które rozbrzmiewają w całej okolicy. W ten sposób podkreślają swoją odrębność i przywiązanie do zwyczajów praojców.

Dużym wkładem w ocalenie od zapomnienia jest spisanie obyczajów i gwary flisackiej przez pierwszego cechmistrza Zdzisława Nikolasa w sztuce „Frycowy pacierz”, której fragmenty wielokrotnie były wystawiane przez tutejszą młodzież szkolną jako ilustracja życia na tratwie.

Inną formą ochrony dziedzictwa kulturowego są parki kulturowe. Tego typu działania reguluje art. 16 ust. 1 ustawy o ochronie zabytków i opiece nad zabytkami z dnia 23 lipca 2003 r. Park kulturowy tworzony jest w celu ochrony krajobrazu kulturowego oraz zachowania wyróżniających się krajobrazowo terenów z zabytkami nieruchomymi charakterystycznymi dla miejscowej tradycji budowlanej i osadniczej. Odbyna się to z inicjatywy gminy i skutkuje wdrożeniem ochrony pewnej przestrzeni krajobrazu o wartości kulturowej jako całości. Pomimo podkreślenia w Programie potrzeby tworzenia kolejnych parków kulturowych w celu ochrony krajobrazu kulturowego, w latach 2014-15 nie powstał żaden. Na terenie województwa istnieje tylko jeden park kulturowy – utworzony w 2009 roku Park Kulturowy Zespołu Staromiejskiego oraz Zespołu oo. Dominikanów w Jarosławiu.

Ekspozowanie ważnych elementów dziedzictwa kulturowego regionu może odbywać się także poprzez uznanie ich za pomnik historii. Procedura w tym zakresie przypisana jest do urzędu Prezydenta Rzeczypospolitej Polskiej. Prezydent RP może uznać za pomnik historii zabytek nieruchomy wpisany do rejestru lub park kulturowy o szczególnej wartości dla kultury, a wydanym rozporządzeniem określa jego granice. Wniosek do Prezydenta Rzeczypospolitej Polskiej o wpisanie obiektu na listę pomników historii składa Minister Kultury i Dziedzictwa Narodowego, po uzyskaniu opinii Rady Ochrony Zabytków (art. 15 ustawy z dnia 23 lipca 2003 roku o ochronie zabytków i opiece nad zabytkami).

W województwie podkarpackim pomnikami historii są od 2005 r. zespół zamkowo-parkowy w Łańcucie oraz zespół klasztorny oo. Bernardynów w Leżajsku. W okresie sprawozdawczym nie ustanowiono pomników historii.

Zrozumienie dla potrzeby szerszej prezentacji troski o dziedzictwo kulturowe, a zwłaszcza o jego materialną formę znajduje potwierdzenie w prestiżowych nagrodach i wyróżnieniach. Jednym z tego typu narzędzi się coroczny konkurs

„Zabytek Zadbane” ogłaszany przez Ministra Kultury i Dziedzictwa Narodowego. Nadzór nad konkursem sprawuje Generalny Konserwator Zabytków. Od 2011 roku podmiotem realizującym procedurę konkursową jest Narodowy Instytut Dziedzictwa.

Konkurs skierowany jest do właścicieli, posiadaczy i zarządców zabytkowych obiektów wpisanych do rejestru zabytków. Jego celem jest promocja opieki nad zabytkami i upowszechnianie najlepszych wzorów właściwego utrzymania i zagospodarowania obiektów.

Charakter edukacyjny konkursu polega na popularyzacji wiedzy dotyczącej właściwego postępowania z zabytkami architektury podczas ich użytkowania oraz w trakcie przeprowadzanych remontów.

Ocenie jury konkursowego podlegają jakość i zakres prac konserwatorskich, restauratorskich lub budowlanych, a także wykonane rewitalizacje zabytków architektury. Konkurs promuje właściwe użytkowanie zabytkowych obiektów, ochronę „substancji zabytkowej” podczas wykonywanych remontów, utrzymanie estetycznego wyglądu budowli oraz ich otoczenia, które nierzadko również wpisane jest do rejestru zabytków. Konkurs jest realizowany w następujących kategoriach:

- Utrwalenie wartości zabytkowej pojedynczego obiektu,
- Rewaloryzacja przestrzeni kulturowej i krajobrazu (w tym założenia dworskie i pałacowe),
- Adaptacja obiektów zabytkowych,
- Kategoria specjalna: architektura i konstrukcje drewniane,
- Kategoria specjalna: architektura przemysłowa i dziedzictwo techniki.

W 2014 roku wyróżnienie przypadło w udziale właścicielom trzech podkarpackich zabytków. W kategorii „Rewaloryzacja przestrzeni kulturowej i krajobrazu” otrzymali je Krystyna i Lucjan Kolbusz za prace przy wieży mieszkalno-obronnej z umocnieniami bastionowymi w Rzemieniu. Przeprowadzone z poszanowaniem substancji zabytkowej prace konserwatorskie i rewaloryzacyjne przywróciły wartości unikalnego zespołu obronnego, łączącego elementy architektury i krajobrazu komponowanego. W kategorii „Architektura i konstrukcje drewniane” otrzymała je Parafia Rzymskokatolicka Świętej Anny w Zaklikowie za prace przy kościele cmentarnym Świętej Anny w Zaklikowie. Prace remontowo-konserwatorskie wpłynęły pozytywnie na stan techniczny obiektu, odbiór estetyczny oraz zachowanie autentycznej substancji zabytkowej. W kategorii „Architektura przemysłowa i dziedzictwo techniki” otrzymała je Fundacja Bieszczadzkiej Kolejki Leśnej za prace przy Bieszczadzkiej Kolejce Leśnej. Otwarcie linii kolei Nowy Łupków – Cisna miało miejsce w 1898 roku. Regularny ruch zamknięto w 1991 roku. Obecnie kolejka jest wykorzystywana w ruchu turystycznym. Dzięki wzorowo wykonanym: remontowi i konserwacji udało się utrzymać funkcję obiektu oraz udostępnić zabytek techniki – budynki i torowisko zespołu kolejki wąskotorowej.

W 2015 roku wyróżnienie przypadło w udziale właścicielowi jednego podkarpackiego zabytku. W kategorii specjalnej „Architektura i konstrukcje drewniane” otrzymała je Parafia Rzymskokatolicka Wniebowzięcia NMP w Lutczy za prace przy kościele parafialnym Wniebowzięcia NMP Panny w Lutczy.

Promowanie regionalnego dziedzictwa kulturowego oraz przypominanie o wspólnych korzeniach kultury europejskiej leży u podstaw organizowanych od 1991 roku Europejskich Dni Dziedzictwa, które ustanowiła Rada Europy po dużym sukcesie zainicjowanych w 1984 r. Otwartych Dni Zabytków. Imprezy organizowane w ramach EDD skierowane są do bardzo szerokiej i różnorodnej grupy odbiorców, co nadaje im wymiar uniwersalny. W obchodach tego święta zabytków uczestniczą wszystkie państwa europejskie oraz Turcja, Armenia, Azerbejdżan i Gruzja. Województwo podkarpackie w EDD uczestniczy od 2004 r. Rolę koordynatora i współorganizatora obok Narodowego Instytutu Dziedzictwa pełni Województwo Podkarpackie.

Edycja 2014 odbywała się pod hasłem „Dziedzictwo – źródło tożsamości” i objęła zasięgiem czasowym 13-14 września oraz 20-21 września. W ramach EDD wojewódzkie instytucje kultury zrealizowały następujące projekty. Wojewódzka i Miejska Biblioteka Publiczna w Rzeszowie na kwotę 8 965 zł – konkurs plastyczny „Jak to dawniej bywało. Zwyczaje i obrzędy w powiecie rzeszowskim”; „Przeszłość w pamiątkach ukryta – cyfrowa prezentacja dziedzictwa kulturowego regionu z archiwów prywatnych”; „Rzeszowskimi uliczkami” – historyczno-literacka gra miejska. Muzeum – Zamek w Łańcucie na kwotę 10 000 zł – wystawa pt. „Zasłużeni dla Łańcuta”. Muzeum Okręgowego w Rzeszowie na kwotę 14 000 zł – impreza pn. „Preteksty kulturalne – dziedzictwo żydowskie”. Muzeum Podkarpackiego w Krośnie na kwotę 26 000 zł – „Bez epoki kamienia nie byłoby naszego istnienia”, czyli początki źródeł naszego dziedzictwa. Muzeum Kultury Ludowej w Kolbuszowej na kwotę 10 651 zł – impreza pn. „Między Wisłą a Sanem...”. Muzeum Narodowego Ziemi Przemyskiej w Przemyśle na kwotę 12 500 zł – Kolekcja huculska Muzeum Narodowego Ziemi Przemyskiej – wystawa, prezentacja multimedialna i informator. Muzeum Budownictwa Ludowego w Sanoku na kwotę 15 000 zł – Dziedzictwo – źródło tożsamości.

Edycja 2015 odbywała się pod hasłem „Utracone dziedzictwo” i objęła zasięgiem czasowym 12-13 oraz 19-20 września. W ramach EDD wojewódzkie instytucje kultury zrealizowały następujące projekty. Arboretum i Zakład Fizjografii w Bolestraszczykach na kwotę 6 000 zł – „Inwentaryzacja założeń ogrodowych na dawnych Kresach”. Wojewódzka i Miejska Biblioteka Publiczna w Rzeszowie na kwotę 21 000 zł – „Gdzie się podziały tamte klimaty”, „Wehikuł czasu”, „Śladami przeszłości”. Muzeum Okręgowe w Rzeszowie na kwotę 13 000 zł – „Dziedzictwo kulturowe Polesia”, „Historie piękne i tragiczne”, „Preteksty kulturalne – Dziedzictwo Ukraińskie”. Muzeum Podkarpackiego w Krośnie na kwotę 27 682 zł – „Teatr obrzędów słowiańskich”. Muzeum Kultury Ludowej w Kolbuszowej na kwotę 8000 zł – „Dawne, niedawno zapomniane...”. Muzeum Narodowe Ziemi Przemyskiej w Przemyśle na kwotę 10 114 zł – „Wsi spokojna, wsi miniona”. Muzeum Budownictwa Ludowego w Sanoku na kwotę 11 000 zł - „Kresowe dziedzictwo”.

Samorząd Województwa Podkarpackiego podejmuje działania mające na celu ochronę niematerialnego dziedzictwa kulturowego regionu. Rokrocznie z budżetu Województwa Podkarpackiego wydatkowane są środki finansowe z przeznaczeniem na wspieranie organizacji pożytku publicznego realizujących zadania w dziedzinie kultury, w tym przedsięwzięcia służące ocaleniu od zapomnienia tradycji i historycznej wielokulturowości województwa podkarpackiego.

W 2014 roku na realizację 36 zadań w zakresie kultury przekazano środki finansowe w wysokości 600 100 zł. Z tej ogólnej liczby zadań 22 przedsięwzięć miało na celu ochronę dziedzictwa kulturowego. Poniżej prezentujemy szczegółowe zestawienie dotacji w 2014 r. z przeznaczeniem na projekty miękkie dotyczące ochrony dziedzictwa kulturalnego regionu.

Lp.	Podmiot	Nazwa zadania/projektu	Kwota dotacji w zł dla jednostek spoza sektora finansów publicznych
1	Stowarzyszenie „Muzyka Dawna w Jarosławiu” w Jarosławiu	XXII Międzynarodowy Festiwal Muzyki Dawnej „Pieśń Naszych Korzeni”	20 000
2	Katolickie Towarzystwo Śpiewacze Katedralny Chór Chłopięco-Męski w Rzeszowie	Warsztaty muzyczne Chóru Pueri Cantores Resovienses	15 000
3	Towarzystwo Opieki nad Zabytkami Oddział Bieszczadzki w Ustrzykach Dolnych	Wydanie rocznika „Bieszczad”	15 000
4	Parafia Rzymskokatolicka pw. Najświętszego Serca Pana Jezusa w Rzeszowie	XXIII Festiwal Wieczory Muzyki Organowej i Kameralnej w Katedrze Rzeszowskiej i Kościołach Rzeszowa	15 000
5	Polski Związek Chórów i Orkiestr Oddział w Rzeszowie	XVIII Międzynarodowy Festiwal Pieśni Religijnej „Cantate Deo”	15 000
6	Towarzystwo Miłośników Lwowa i Kresów Południowo-Wschodnich Oddział w Jarosławiu	VI Międzynarodowy Festiwal Kultury Kresowej – Jarosław 2014	15 000
7	Stowarzyszenie Przyjaciół i Wychowanków Studenckiego Zespołu Pieśni i Tańca „Połoniny” w Rzeszowie	Cykl koncertów SZPiT PRZ „Połoniny”	20 000
8	Stowarzyszenie na Rzecz Rozwoju Gminy Dydnia w Dydni	X Międzynarodowy Festiwal Folklorystyczny „Dzieci Gór i Dolin”	16 000

9	Fundacja Pamięć i Tożsamość im. Jana Pawła II – Międzynarodowe Centrum Młodzieży w Lubaczowie	Lubaczów - podkarpackie miasto papieskie – w hołdzie Janowi Pawłowi II – organizacja koncertów organowych i wystawy	14 700
10	Ośrodek Kultury i Formacji Chrześcijańskiej im. Służebnicy Bożej Anny Jenke w Jarosławiu	Dziedzictwo Kulturalne Podkarpacia na Jarmarku Benedyktyńskim źródłem naszej regionalnej tożsamości Europejskie Dni Dziedzictwa 2014	16 000
11	Fundacja im. Księdza Kardynała Adama Kozłowieckiego „Serce bez granic” w Majdanie Królewskim	Wydanie publikacji pt. „Genealogia rodu Kozłowieckich herbu Ostoja (oraz rodu Dolańskich, Fedorowiczów i Janochów)”	5 500
12	Fundacja Rzeszowskiego Ośrodka Archeologicznego w Rzeszowie	Wielokulturowa tradycja podkarpacia na przykładzie stanowiska archeologicznego Rozbórz 27, pow. przeworski	8 000
13	Południowo-Wschodni Instytut Naukowy w Przemyślu	„Ocalić od zapomnienia”. Dokumentowanie przeszłości i zwyczajów zanikających wiosek województwa podkarpackiego	13 000
14	Stowarzyszenie „Dziedzictwo Mniejszości Karpackich” w Zagórzcu	Sepulkralny Bojkoswit	5 500
15	Stowarzyszenie De-Novo w Dynowie	Miejsca zapomniane – Historie odzyskane	12 000
16	Stowarzyszenie Kulturalno-Rekreacyjne „Jedność” z siedzibą w Łękach Dukielskich, gm. Dukla	Zachować dla przyszłych pokoleń. X Spotkania folklorystyczne	7 000
17	Stowarzyszenie na Rzecz Odnowy i Rozwoju Wsi Grabówka w Grabówce	IX Międzynarodowy Festiwal Folklorystyczny – Grabowiańskie Święto Fajki	11 000
18	Towarzystwo Przyjaciół Nauk w Przemyślu	Publikacja „Rocznika Przemyskiego”, tom 50	13 000
19	Związek Ukraińców w Polsce Oddział w Przemyślu	Misterium Kupalskie „Noc na Iwana Kupała – 2014”	9 000

20	Parafia Polskokatolicka pw. Dobrego Pasterza w Łękach Dukielskich	Żywa biblioteka Podkarpacia	20 000
21	Stowarzyszenie Przyjaciół Załęża w Rzeszowie	Leon i Czesio - Żyd i Polak w jednym stali domu – 70 lat później	30 400
22	Rzeszowskie Stowarzyszenie Folklorystyczne „Resovia Saltans” w Rzeszowie	„Tańce narodowe i pieśni patriotyczne” – koncert w wykonaniu Z.P. i T. „Resovia Saltans” z okazji Święta Niepodległości	15 000
Razem			311 100

Natomiast w 2015 r. mecenatem kulturalnym objęto 30 zadań na łączną kwotę 514 823 zł. 15 zadań miało na celu popularyzację dziedzictwa kulturowego regionu zarówno poprzez organizację imprez kulturalnych: przeglądów, festiwali, spotkań, konkursów, itp., jak też poprzez przedsięwzięcia służące dokumentacji śladów przeszłości. Łącznie na ten cel wydatkowano 284 108 zł. Szczegółowe zestawienie prezentujemy poniżej:

Lp.	Podmiot	Nazwa zadania/projektu	Kwota dotacji w złotych dla jednostek spoza sektora finansów publicznych
1	Euroregionalne Stowarzyszenie Inicjatyw Społeczno-Gospodarczych w Rzeszowie	Widowisko plenerowe „Słońceślaw z Żołyni” w wykonaniu Teatru JARUGA z Rzeszowa	21 000
2	Galiczyjskie Towarzystwo Edukacyjne „Gate” w Rzeszowie	„Buda Jarmarczna” – Festiwal inspirowany sztuką Tadeusza Kantora	27 997,97
3	Klub Jagielloński w Krakowie	Klub Zamkowy – obywatelska kultura	8 000
4	Parafia Rzymskokatolicka pw. Najświętszego Serca Pana Jezusa w Rzeszowie	XXIV Festiwal Wieczory Muzyki Organowej i Kameralnej w Katedrze i Kościołach Rzeszowa	25 000,00

5	Polski Związek Chórów i Orkiestr Oddział w Rzeszowie	XIX Międzynarodowy Festiwal Pieśni Religijnej Cantate Deo	15 000,00
6	Rzeszowska Akademia Fotografii w Rzeszowie	„Sławomir Mrozek – Życie warte jest życia”	15 000,00
7	Stowarzyszenie „Natchnieni Bieszczadem” w Cisnej	Festiwal Interdyscyplinarny „Natchnieni Bieszczadem” 2015 w Cisnej	15 000,00
8	Stowarzyszenie „Muzyka Dawna w Jarosławiu” w Jarosławiu	XXIII Międzynarodowy Festiwal Muzyki Dawnej „Pieśń Naszych Korzeni”	28 000,00
9	Stowarzyszenie na Rzecz Rozwoju i Promocji Gminy Dydnia w Dydni	XI Międzynarodowy Festiwal Folklorystyczny „Dzieci Gór i Dolin”	10 824,58
10	Stowarzyszenie Przyjaciół Załęża w Rzeszowie	Szlakiem Tadeusza Kantora	20 000,00
11	Stowarzyszenie Sztuki Estradowej „Estrada” w Rzeszowie	„Ambaláže i kuglarze” - widowisko plenerowe i warsztaty o teatrze awangardowym	38 000,00
12	Towarzystwo Artystyczno-Edukacyjne Aura Art w Sanoku	Miasto Ożywionych Sprzętów – Festiwal inspiracji kantorowskich	28 000,00
13	Towarzystwo Miłośników Lwowa i Kresów Południowo-Wschodnich Oddział w Jarosławiu	VII Międzynarodowy Festiwal Kultury Kresowej – Jarosław 2015	16 000,00
14	Towarzystwo na Rzecz Rozwoju Muzeum Kultury Łemkowskiej w Zyndranowej	Od Rusal do Jana 2015	15 000,00
15	Towarzystwo Przyjaciół Ziemi Wielopolskiej im. Tadeusza Marii Kantora w Wielopolu Skrzyńskim	Tadeusz Kantor inspiruje swoich rodaków	12 110,00
Razem			284 108

Porównując lata 2014 i 2015 w odniesieniu do wspierania aktywności wychodzącej naprzeciw ochronie niematerialnego dziedzictwa kulturowego regionu należy zauważyć, że w 2015 r. nastąpił spadek zarówno w liczbie zadań – o ponad

30%, jak też w wysokości środków finansowych – o ponad 8% w stosunku do roku poprzedzającego.

Stałą praktyką przy opracowywaniu sprawozdania z realizacji wojewódzkiego programu opieki nad zabytkami jest pozyskiwanie danych w badaniu ankietowym od jednostek samorządu terytorialnego położonych na terenie województwa podkarpackiego. Dzięki tym informacjom możliwe jest monitorowanie podjętych przez samorządy terytorialne działań w zakresie ochrony oraz opieki nad zabytkami, ale także przedsięwzięć mających na celu zachowanie niematerialnych wartości dziedzictwa kulturowego. Do badania ankietowego z realizacji w latach 2014-2015 Wojewódzkiego Programu opieki nad Zabytkami w województwie podkarpackim na lata 2014-2017 zaproszonych zostało 160 samorządów gminnych oraz 21 powiatów. Zwrotnie wpłynęło łącznie 107 ankiet. Zagadnienia ujęte w ankiecie miały na celu stwierdzenie, jakie jest zaangażowanie samorządów terytorialnych w przekładanie zapisów programowych na konkretne działania na terenach swojego oddziaływania. Przy ich analizie odnosić będziemy się do liczby ankietowanych, którzy pozytywnie ustosunkowali się do prośby o współudział w podsumowaniu wdrażania programu opieki nad zabytkami edycja 2014-2017 w latach 2014-2015.

Pierwsze ankietowe zagadnienie, które w myśl ustawy o ochronie zabytków i opiece nad zabytkami jest obowiązkiem samorządów każdego szczebla, dotyczyło opracowania w okresie od 2014 do 2015 roku gminnego/powiatowego programu opieki nad zabytkami. Należy zauważyć, że w tym czasie 22% respondentów, którzy aktywnie wzięli udział w badaniu, potwierdziło fakt realizacji tego zobowiązania ustawowego. Ponad 13% ankietowanych samorządów gminnych w tym okresie opracowało gminną ewidencję zabytków, zazwyczaj w postaci kart adresowych. O ile te dane z punktu widzenia formułowania polityki ochrony zabytków na szczeblu lokalnym są wyrazem dużego zrozumienia dla istoty dziedzictwa kulturowego, o tyle działania w zakresie m.in. ujmowania ochrony zabytków i opieki nad zabytkami w studiach uwarunkowań i kierunków zagospodarowania przestrzennego gminy czy też w miejscowych planach zagospodarowania przestrzennego obszarów istotnych z punktu widzenia ochrony zabytków oraz zapisów gminnych programów ochrony zabytków, mogą budzić niepokój. Zaledwie 11% aktywnych respondentów gminnych potwierdziło, że uchwalone w latach 2014-2015 studia uwarunkowań i kierunków zagospodarowania przestrzennego gminy zawierały ustalenia dotyczące ochrony zabytków i opieki nad zabytkami, a w przypadku miejscowych planów zagospodarowania przestrzennego tego typu zagadnienie uwzględniono tylko w 11%. Na terenie województwa podkarpackie w latach 2014-2015 nie powstał żaden park kulturowy, co oznacza, że w ogóle nie został zrealizowany jeden z kierunków działań z priorytetu I Ochrona i świadome kształtowanie krajobrazu kulturowego, w myśl którego na terenie województwa postulowało się w okresie od 2014 do 2017 roku powstanie 29 parków kulturowych.

Ważne miejsce w lokalnej polityce prokulturowej zajmowały działania mające na celu popularyzację rodzimego dziedzictwa kulturowego. U niecałych 7% respondentów w okresie objętym sprawozdaniem wyznaczono trasy turystyczne związane z obiektami dziedzictwa kulturowego, a u ponad 9% ankietowanych powstały ścieżki edukacyjne dotyczące zabytków lub środowiska naturalnego.

Za to dużą aktywność przejawiano w zakresie propagowania wiedzy o dziedzictwie kulturowym regionu, bo ponad 36% ankietowanych potwierdziło organizację przedsięwzięć dających możliwość zdobycia wiedzy o lokalnej historii i tradycjach przodków. Były to m.in. warsztaty, konkursy, przeglądy, szkolenia, konferencje, spotkania z twórcami i rękodzielnikami, wycieczki i lekcje muzealne.

Podobnie rzecz się miała z organizacją wydarzeń kulturalnych promujących i zapewniających ochronę lokalnej tradycji ludowej, przy czym tutaj aż 81% respondentów poświadczyło fakt angażowania się w rozpowszechnianie wiedzy o dziedzictwie kulturowym poprzez organizację imprez folklorystycznych.

Podkarpackie jednostki samorządu terytorialnego w latach sprawozdawczych podejmowały działania w zakresie współpracy zagranicznej, mając na uwadze wspólne projekty badawcze w odniesieniu do edukacji kulturalnej. Prawie 13% respondentów wskazywał na aktywność transgraniczną, która może mieć znaczenia dla wymiany wiedzy i doświadczenia dotyczących ochrony dziedzictwa kulturowego, zarówno materialnego, jak też niematerialnego.

Ważnym elementem promocji i dostarczania informacji o zabytkach i szeroko pojętym historyczno-kulturowym rycie społeczności lokalnych są strony internetowe jednostek samorządu terytorialnego. Ponad 72% respondentów posiadało na urzędowych stronach internetowych informacje o miejscowych zabytkach, a ponad połowa spośród nich dokonywało w latach 2014-2015 ich aktualizacji, np. poprzez poszerzenie informacji i zamieszczanie dokumentacji fotograficznej.

Ponad 40% ankietowanych w latach objętych sprawozdaniem wydało publikacje promujące lokalne dziedzictwo kulturowe. Były to zarówno albumy, jak też przewodniki, informatory, foldery, traktujące o danym terenie jako całości bądź też skupiające się na wybranym aspekcie dziedzictwa kulturowego.

Ponad 12% respondentów jest organizatorem dla muzeów znajdujących się na ich terenie i wiązało się to z dofinansowaniem oraz wspieraniem działalności tych instytucji kultury.

Natomiast niemal u 11% respondentów w latach sprawozdawczych powstały podmioty typu muzea regionalne, izby regionalne, izby pamięci i galerie sztuki.

Ankieta dotyczyła również zagadnień związanych z obiektami zabytkowymi przemysłowymi. Zapytano jednostki samorządu terytorialnego o lokalizację tego typu obiektów na ich terenie. Okazało się, że 9% respondentów potwierdziło istnienie tego typu dziedzictwa na obszarze ich oddziaływania, przy czym jako przyczynę braku działań w zakresie ich zabezpieczenia podawano fakt przynależności obiektów do właścicieli prywatnych.

Na terenie blisko 36% respondentów znajdują się nieużytkowane lub w złym stanie technicznym zespoły dworsko-parkowe. Tutaj także jako powód brak interwencji ze strony jst podawano przynależność tych obiektów do właścicieli prywatnych. Jednakże i w tym przypadku podejmowano działania mające na celu przynajmniej zabezpieczenie zabytków przed dalszą degradacją, o ile pozwalały na to względy formalnoprawne.

Rozdział II. Analiza przeprowadzonych działań na rzecz ochrony zabytków w ujęciu źródeł finansowania

2.1 Organizacja i finansowanie wojewódzkich instytucji kultury

Nie ulega najmniejszej wątpliwości, że jednym z podstawowych zadań Samorządu Województwa Podkarpackiego, jest wspieranie działalności instytucji muzealnych, które w zakresie statutowym są odpowiedzialne za ochronę dziedzictwa kulturowego regionu oraz upowszechnianie wiedzy o dokonaniach narodowych w dziedzinie archeologii, historii, sztuki i etnografii. Mowa tutaj oczywiście o 7 muzeach o randze wojewódzkiej, bo takowe są nadzorowane przez wojewódzki samorząd oraz o Muzeum Historycznym w Sanoku, prowadzonym przez Powiat Sanocki, które Województwo Podkarpackie wspiera finansowo.

Istotną formą wspierania działalności statutowej muzeów o randze wojewódzkiej jest dotacja podmiotowa na dofinansowanie działalności bieżącej w zakresie realizowanych zadań statutowych z budżetu województwa podkarpackiego. Wysokość dotacji podmiotowej w latach 2014-2015 dla wojewódzkich instytucji muzealnych kształtowała się następująco. W 2014 roku przekazano 19 811 447,72 zł, natomiast w 2015 roku kwotę 18 778 133,64 zł.

Lp.	Muzeum	Rok	Wysokość dotacji podmiotowej w zł
1.	Muzeum-Zamek w Łańcucie	2014	3 609 341
		2015	3 659 384
2.	Muzeum Okręgowe w Rzeszowie	2014	3 070 442
		2015	2 957 479
3.	Muzeum Podkarpackie w Krośnie	2014	2 864 797
		2015	2 850 000
4.	Muzeum Kultury Ludowej w Kolbuszowej	2014	2 135 104
		2015	2 065 000
5.	Muzeum Narodowe Ziemi Przemyskiej w Przemyślu	2014	4 291 940
		2015	3 562 684
6.	Muzeum Budownictwa Ludowego w Sanoku	2014	3 290 953
		2015	3 178 587
7.	Muzeum Marii Konopnickiej w Żarnowcu	2014	548 871
		2015	505 000
Razem			31 909 799

Łącznie w latach 2014-2015 na działalność bieżącą w muzeach Województwa Podkarpackiego przekazano 31 909 799 zł.

Największe środki finansowe w zakresie dotacji podmiotowej otrzymały Muzeum Narodowe Ziemi Przemyskiej w Przemyśle oraz Muzeum-Zamek w Łąncucie – współprowadzone wraz z Ministrem Kultury i Dziedzictwa Narodowego. Najmniejsze natomiast Muzeum Marii Konopnickiej w Żarnowcu.

Oprócz dotacji podmiotowej na działalność bieżącą wojewódzkie muzea otrzymywały dotacje celowe z przeznaczeniem na realizację ściśle określonych zadań zarówno nieinwestycyjnych, jak też inwestycyjnych. Poniższe zestawienie prezentuje najważniejsze zadania nieinwestycyjnie wraz z kwotami, zrealizowane przez wojewódzkie muzea w latach 2014-2015 w zakresie ochrony dziedzictwa kulturowego (z wyłączeniem obchodów Europejskich Dni Dziedzictwa).

Muzeum	2014		2015	
	Zadanie	Kwota	Zadanie	Kwota
Muzeum – Zamek w Łąncucie			Jubileusz Jana Potockiego 2015	91 158
Muzeum Okręgowe w Rzeszowie	nie realizowano zadań		nie realizowano zadań	
Muzeum Podkarpackie w Krośnie	IV Karpacki Festiwal Archeologiczny „Dwa Oblicza” – Trzcinica 2014	166 759	V Karpacki Festiwal Archeologiczny „Dwa Oblicza” – Trzcinica 2015	167 745
	„Dziedzictwo Archeologiczne Regionów szansą na rozwój turystyki”	2 288	Wkład własny do mikroprojektu „Wspólne dzieje – wspólna edukacja – wspólna przyszłość”	4 775
	Baza edukacji ekologicznej w Skansenie Archeologicznym Karpacka Troja do realizacji programu pn. „Środowisko – historia, kultura, przyroda w	10 100		

	Skansenie Archeologicznym Karpacka Troja w Trzciny			
	„Podziemia Archikatedry św. Jana Chrzciciela jako nekropolia biskupów przemyskich i osób świeckich”	31 000		
	V edycja festiwalu „Zakłete w Drewnie”	40 000		
Muzeum Narodowe Ziemi Przemyskiej w Przemyśle	„Podziemia Archikatedry św. Jana Chrzciciela jako nekropolia biskupów przemyskich i osób świeckich”	69 000	Panorama pradziejów i wczesnego średniowiecza regionu przemyskiego	42 908
			Współorganizacja Festiwalu Kultury Rzeczypospolitej	11 500
Muzeum Kultury Ludowej w Kolbuszowej			„Folklor Rzeszowiaków – obraz przemian” (cz. II – Przeworskie)	20 273
Muzeum Marii Konopnickiej w Żarnowcu	nie realizowano zadań		nie realizowano zadań	
Muzeum Budownictwa Ludowego w Sanoku	V edycja Festiwalu „Zakłete w Drewnie”	40 000	VI edycja Festiwalu „Zakłete w Drewnie”	40 000
Razem		359 147		378 359

Łącznie w obu sprawozdawczych latach na zadania nieinwestycyjne w muzeach przeznaczono 737 506 zł. Wysokość dotacji w analizowanych latach utrzymywała się na podobnym poziomie z nieznacznym zwiększeniem w roku 2015.

Kolejne dwa zestawienia dotyczą inwestycji i remontów wykonanych na budynkach zabytkowych, będących własnością Województwa Podkarpackiego, w tym przypadku budynkach instytucji kultury.

2014

Instytucja	Zadanie	Kwota przeznaczona na dofinansowanie z budżetu województwa
Teatr im. Wandy Siemaszkowej w Rzeszowie	Wykonanie obróbek blacharskich elementów architektonicznych elewacji frontowej budynku Dużej Sceny	24 343
Centrum Kulturalne w Przemyślu	Kompleksowa modernizacja, odnowa i ochrona budynku Centrum Kulturalnego w Przemyślu – wojewódzkiej instytucji kultury (II część)	282 412
Arboretum i Zakład Fizjografii w Bolestraszcach	Remont Oficyny Małej – wymiana izolacji termicznej i pokrycia dachu oraz wymiana stolarki okiennej	75 000
	Remont kaplicy	12 572
	Rewitalizacja i przebudowa treliazu oraz pergoli w zabytkowym założeniu ogrodowym w Arboretum w Bolestraszcach	108 040
Wojewódzka i Miejska Biblioteka Publiczna w Rzeszowie	Malowanie pomieszczeń czytelni Czasopism i Działu Informacyjno-Bibliograficznego	11 808
Muzeum Okręgowe w Rzeszowie	„Przebudowa i zmiana sposobu użytkowania XVI w. dworu i spichlerza w Zgłobniu na cele biurowe i magazynowe (Regionalna Składnica Zabytków Archeologicznych). Etap IV”	130 991

Muzeum Podkarpackie w Krośnie	nie realizowano zadań	
Muzeum Kultury Ludowej w Kolbuszowej	Prace przygotowawcze, opracowanie programu funkcjonalno-użytkowego i studium wykonalności dla zadania „Zachowanie dziedzictwa kulturowego i podniesienie atrakcyjności turystycznej regionu przez rozbudowę Parku Etnograficznego Muzeum Kultury Ludowej w Kolbuszowej”	68 494
	Translokacja zagrody Szeligów z Leżajska, etap I	39 000
Muzeum Narodowe Ziemi Przemyskiej w Przemyślu	Przebudowa ogrodzenia kompleksu budynków dawnego Szpitala Wojewódzkiego przy ul. Rogozińskiego 30 w Przemyślu	38 695
Muzeum Budownictwa Ludowego w Sanoku	Wykonanie instalacji systemu alarmowego sygnalizacji pożaru i włamania w obiektach Muzeum Budownictwa Ludowego w Sanoku	39 108
	Synagoga drewniana z Połańca – rekonstrukcja obiektu w Parku Etnograficznym w Sanoku	34 303
Muzeum Marii Konopnickiej w Żarnowcu	nie realizowano zadań	

Muzeum-Zamek w Łańcucie	Zadanie pn. „Ochrona i udostępnianie dziedzictwa kulturowego Ordynacji Łańcuckiej poprzez prace remontowo-konserwatorskie i cyfryzację zasobów Muzeum – Zamku w Łańcucie (OR-KA II)”	340 255
Razem		1 205 021

2015

Instytucja	Zadanie	Kwota przeznaczona na dofinansowanie z budżetu województwa
Teatr im. Wandy Siemaszkowej w Rzeszowie	Remont dachu budynku Małej Sceny	48 000
Centrum Kulturalne w Przemyślu	nie realizowano zadań	
Arboretum i Zakład Fizjografii w Bolestraszczykach	Remont Oficyny Dużej – kontynuacja robót remontowych	95 000
	Remont Pałacu – roboty przy elewacji oraz remont pomieszczeń i instalacji w budynku	184 103
	Budowa linii energetycznej i monitoringu – Fort XIII B	145 000
Wojewódzka i Miejska Biblioteka Publiczna w Rzeszowie	nie realizowano zadań	
Muzeum Okręgowe w Rzeszowie	Remont czterech kompletów drzwi wejściowych do budynku wraz z malowaniem części elewacji	26 984
	Przebudowa i zmiana sposobu użytkowania XVI w. dworu i spichlerza w Zgłobniu na cele biurowe i magazynowe (Regionalna	323 657

	Składnica Zabytków Archeologicznych) Etap V	
Muzeum Podkarpackie w Krośnie	nie realizowano zadań	
Muzeum Kultury Ludowej w Kolbuszowej	Zachowanie dziedzictwa kulturowego i podniesienie atrakcyjności turystycznej regionu przez rozbudowę Parku Etnograficznego Muzeum Kultury Ludowej w Kolbuszowej – opracowanie pełnej dokumentacji projektowej i studium wykonalności	200 000
	Translokacja do Parku Etnograficznego stodoły plebańskiej z Majdanu Królewskiego	162 237
Muzeum Narodowe Ziemi Przemyskiej w Przemyślu	Remont piwnic oraz przebudowa instalacji elektrycznej i sieci telekomunikacyjnej w budynku przy ul. Kościuszki 2 w Przemyślu	110 684
	Modernizacja zabezpieczeń elektronicznych stosowanych w Muzeum Narodowym Ziemi Przemyskiej w Przemyślu	18 166
Muzeum Budownictwa Ludowego w Sanoku	Ulucz, grekokatolicka cerkiew (XVII w.): likwidacja grzybów oraz konserwacja i aranżacja nawy (ściana południowa, wschodnia, sklepienie)	74 000
Muzeum Marii Konopnickiej w Żarnowcu	nie realizowano zadań	
Muzeum – Zamek w Łąncucie	Ochrona i udostępnianie dziedzictwa kulturowego Ordynacji Łąncuckiej poprzez prace remontowo-konserwatorskie i cyfryzację zasobów Muzeum – Zamku w Łąncucie (OR-KA II)	1 203 097
	Opracowanie dokumentacji projektowych dla przedsięwzięcia	2 625 970

	„Ochrona i rozwój dziedzictwa kulturowego dawnej Ordynacji Łańcuckiej poprzez prace remontowo-konserwatorskie oraz wykreowanie nowych przestrzeni ekspozycyjnych OR-KA II, III, IV, VII”	
	Opracowanie dokumentacji projektowych dla przedsięwzięcia „Ochrona i rozwój dziedzictwa kulturowego dawnej Ordynacji Łańcuckiej poprzez prace remontowo-konserwatorskie oraz wykreowanie nowych przestrzeni ekspozycyjnych OR-KA II, III, IV, VII”	357 900
	Razem	5 574 798

W latach objętych sprawozdaniem łącznie przekazano na remonty za zabytkowych obiektach 6 779 819 zł i w 2015 roku zanotowano istotny wzrost wysokości środków finansowych z przeznaczeniem na ten cel w porównaniu z rokiem 2014.

W latach 2014 – 2015 trzy wojewódzkie muzea przeznaczyły ponad 134 690 zł na zakup eksponatów i kolekcji, wzbogacających posiadane zbiory.

Muzeum	Zakupione eksponaty	Kwota przeznaczona z budżetu województwa w 2014 roku
Muzeum Okręgowe w Rzeszowie	Obraz J. Mehoffera „Uskrzydłona postać”	20 000
Muzeum Podkarpackie w Krośnie	Kolekcja lamp olejnych i naftowych z XIX w.	8 250
Muzeum Narodowe Ziemi Przemyskiej w Przemyślu	Zakup kolekcji fajek do ekspozycji w Muzeum Dzwonów i Fajek w Przemyślu	6 350
	Razem	34 600

Muzeum	Zakupione eksponaty	Kwota przeznaczona z budżetu województwa w 2015 roku
Muzeum Okręgowe w Rzeszowie	Obraz J. Pankiewicza „Rzeka w Giverny”	46 000
	Obraz W. Tetmajera „Spotkanie”	17 000
	Kolekcja wotów do zbiorów Muzeum Etnograficznego w Rzeszowie – środki z budżetu Gminy Miasto Rzeszów	20 000
Muzeum Podkarpackie w Krośnie	Obraz S. Bieszczada „W karczmie”	17 090
Razem		100 090

Dane dotyczące digitalizacji muzealiów, konserwacji muzealiów, modernizacji ekspozycji muzealnych oraz frekwencji w podkarpackich muzeach w latach 2014-2015.

Muzeum Marii Konopnickiej w Żarnowcu

1. Liczba muzealiów poddanych digitalizacji.

W latach 2014-2015 muzeum nie dokonało digitalizacji muzealiów.

2. Liczba zwiedzających.

W 2014 roku muzeum zwiedziło: 11 635 osób, w 2015 roku 11 650 osób. Dodatkowo, zabytkowy park, który jest czynny codziennie do zmierzchu, odwiedza około 25 000 osób rocznie.

3. Liczba muzealiów poddanych konserwacji.

W 2014 roku nie konserwowano muzealiów. W 2015 roku dokonano naprawy mechanizmów i renowacji 3 zabytkowych zegarów ze stałej ekspozycji w dworku. Ponadto na bieżąco przeprowadzane są drobne i niezbędne prace zabezpieczające zbiory ekspozycyjne i magazynowe.

4. Liczba zmodernizowanych ekspozycji muzealnych.

W latach 2014-2015 muzeum nie dokonało modernizacji ekspozycji muzealnych.

Muzeum Kultury Ludowej w Kolbuszowej

1. Liczba muzealiów poddanych digitalizacji.

W roku 2014 roku poddano digitalizacji 760 eksponatów, w roku 2015 1023.

2. Liczba zwiedzających.

W 2014 roku muzeum zwiedziło: 35 205 osób, w 2015 roku 35 369 osób.

3. Liczby muzealiów poddanych konserwacji.

W 2014 roku poddano konserwacji 203 eksponaty, w 2015 roku 326 eksponatów.

4. Liczby zmodernizowanych ekspozycji muzealnych.

W 2014 roku zmodernizowano 5 obiektów (modernizacja wyposażenia), w 2015 roku 1 obiekt (modernizacja wyposażenia).

Muzeum Podkarpackie w Krośnie

1. Liczba muzealiów poddanych digitalizacji.

W latach 2014-2015 muzeum nie dokonało digitalizacji muzealiów.

2. Liczba zwiedzających.

W 2014 roku muzeum oraz skansen zwiedziło 56 219 osób, w 2015 roku 44 827 osób.

3. Liczba muzealiów poddanych konserwacji.

W 2014 roku poddano konserwacji 113 eksponatów, w 2015 roku 126 eksponatów.

4. Liczba zmodernizowanych ekspozycji muzealnych.

W latach 2014-2015 muzeum nie dokonało modernizacji ekspozycji muzealnych.

Muzeum Narodowego Ziemi Przemyskiej w Przemyślu

1. Liczba muzealiów poddanych digitalizacji.

W roku 2014 roku poddano digitalizacji 2 893 eksponatów, w roku 2015 2 497.

2. Liczba zwiedzających.

W 2014 roku muzeum zwiedziło 29 823 osób, w 2015 roku 29 736 osób.

3. Liczba muzealiów poddanych konserwacji.

W 2014 roku poddano pełnej konserwacji 129 eksponatów, częściowej 834 obiekty, zapobiegawczej 588 obiektów, kontynuowano prace przy 19 obiektach, rozpoczęto prace przy konserwacji 5 mebli. W 2015 roku poddano częściowej konserwacji 221 obiektów, zapobiegawczej (tj. odkurzenie, dezynfekcja, zabezpieczenie, obiekty przeniesione do nowych magazynów) 6312 obiektów.

4. Liczba zmodernizowanych ekspozycji muzealnych.

W latach 2014-2015 muzeum dokonało modernizacji 6 ekspozycji muzealnych.

Muzeum Okręgowe w Rzeszowie (budynek główny wraz z oddziałami: Muzeum Etnograficznym i Muzeum Historii Miasta Rzeszowa)

1. Liczba muzealiów poddanych digitalizacji.

W roku 2014 roku poddano digitalizacji 1366 eksponatów, w 2015 roku 3 292.

2. Liczba zwiedzających.

W 2014 roku muzeum zwiedziło 38 267 osób, w 2015 roku 46 519 osób.

3. Liczba muzealiów poddanych konserwacji.

W 2014 roku poddano konserwacji 169 eksponatów, w 2015 roku 162 eksponaty.

4. Liczba zmodernizowanych ekspozycji muzealnych.

W 2014 roku nie zmodernizowano ekspozycji, w 2015 roku dokonano jednej modernizacji.

Muzeum Budownictwa Ludowego w Sanoku

1. Liczba muzealiów poddanych digitalizacji.

W latach 2014-2015 muzeum nie dokonało digitalizacji muzealiów.

2. Liczba zwiedzających.

W 2014 roku muzeum zwiedziło 143 278 osób, w 2015 roku 140 481 osób.

3. Liczba muzealiów poddanych konserwacji.

W 2014 roku poddano konserwacji 292 eksponaty, w 2015 roku 344 eksponaty.

4. Liczby zmodernizowanych ekspozycji muzealnych.

W 2014 roku zmodernizowano 77 ekspozycji, w 2015 roku 50.

Muzeum – Zamek w Łańcucie

1. Liczba muzealiów poddanych digitalizacji.

W roku 2014 muzeum nie dokonało digitalizacji muzealiów, w 2015 roku zdigitalizowało 614 eksponatów.

2. Liczba zwiedzających.

W 2014 roku muzeum zwiedziło 316 125 osób, w 2015 roku 340 587 osób.

3. Liczba muzealiów poddanych konserwacji.

W 2014 roku poddano konserwacji pełnej 17 eksponatów, częściowej 70 a zachowawczej 11. W 2015 roku poddano konserwacji pełnej 31 eksponatów, częściowej 37.

Liczba zmodernizowanych ekspozycji muzealnych.

W latach 2014-2015 muzeum nie dokonało modernizacji ekspozycji muzealnych. Natomiast rozpoczęło prace konserwatorskie 2. piętra i wybranych pomieszczeń 1. piętra (OR-KA II). Ich ukończenie nastąpiło w 2016 roku.

2.2 Dotacje z budżetu Województwa Podkarpackiego na prace remontowe, konserwatorskie przy obiektach wpisanych do rejestru zabytków

Niezmiennie od początku swojego istnienia Samorząd Województwa Podkarpackiego finansuje ochronę materialnej substancji dziedzictwa kulturowego regionu. Pomimo wielu wydatków związanych z funkcjonowaniem najważniejszych dziedzin życia społecznego i gospodarczego regionu, w pracach planistycznych nad budżetem rokrocznie zabezpieczane są środki finansowe z przeznaczeniem na dotacje celowe na prace konserwatorskie, restauratorskie lub roboty budowlane przy zabytkach wpisanych do rejestru zabytków, położonych na obszarze województwa podkarpackiego. Mogą o nie ubiegać się zarówno jednostki sektora finansów publicznych, jak też jednostki spoza tego sektora. Ważne, aby beneficjent był właścicielem lub posiadaczem zabytku, o ile posiadanie to oparte jest o tytuł prawny do zabytku wynikający z użytkowania wieczystego, ograniczonego prawa rzeczowego, trwałego zarządu albo stosunku zobowiązaniowego. Zabytek musi znajdować się na terenie województwa podkarpackiego, musi być udostępniany publicznie do celów niekomercyjnych, nie może być wyłączony do użytku prywatnego, musi posiadać istotne znaczenie historyczne, sakralne, artystyczne lub kulturowe, oraz być wpisany do rejestru zabytków. Dofinansowanie służyć ma poprawie stanu technicznego zabytków, zabezpieczeniu ich przed niszczeniem, usunięciu niebezpieczeństwa budowlanego oraz zabezpieczeniu dzieł sztuki i zabytkowych przedmiotów

W 2014 roku Samorząd Województwa dotacjami w tym zakresie objął 113 podmiotów, w tym 5 z sektora finansów publicznych i 153 parafii, stowarzyszeń i innych spoza sektora finansów publicznych. Łączna kwota dofinansowania wyniosła 5 615 000 zł. Poniżej szczegółowy zakres udzielonych dotacji na prace konserwatorskie, restauratorskie i roboty budowlane przy zabytkach wpisanych do rejestru zabytków, położonych na obszarze województwa podkarpackiego w 2014 roku.

Lp.	Beneficjent	Rodzaj prac konserwatorskich, restauratorskich lub robót budowlanych przy zabytku	Kwota dotacji w zł	
			dla jednostek sektora finansów publicznych	dla jednostek spoza sektora finansów publicznych
1	Parafia Rzymskokatolicka pw. św. Wojciecha w Bachórze	Konserwacja polichromii ściennych kościoła pw. św. Wojciecha w Bachórze		40 000

2	Parafia Rzymskokatolicka pw. św. Wojciecha w Bielinach	Konserwacja polichromii w kościele pw. św. Wojciecha w Bielinach		30 000
3	Parafia Rzymskokatolicka pw. Trójcy Świętej w Bieździedzy	Konserwacja ołtarza pw. Matki Bożej Częstochowskiej w kościele pw. Trójcy Świętej w Bieździedzy		30 000
4	Parafia Rzymskokatolicka pw. św. Stanisława Kostki w Birczy	Konserwacja ołtarza głównego w kościele pw. św. Stanisława Kostki w Birczy		20 000
5	Parafia Rzymskokatolicka pw. św. Marcina w Błazowej	Osuszanie murów kościoła pw. św. Marcina w Błazowej		20 000
6	Parafia Rzymskokatolicka pw. św. Stanisława B.M. w Boguchwale	Konserwacja polichromii ściennej w kościele pw. św. Stanisława B.M. w Boguchwale - kontynuacja		20 000
7	Klasztor oo. Dominikanów w Borku Starym	Wykonanie izolacji pionowej oraz wewnętrzne prace malarskie kościoła oo. Dominikanów w Borku Starym		70 000
8	Parafia Rzymskokatolicka pw. św. Mikołaja w Borowej	Przebudowa ogrodzenia przy kościele pw. św. Mikołaja w Borowej - etap IV		35 000
9	Parafia Rzymskokatolicka pw. św. Jana Chrzciciela w Brzeźnicy	Konserwacja ołtarza bocznego Chrystusa Ukrzyżowanego w kościele pw. św. Jana Chrzciciela w Brzeźnicy		40 000
10	Parafia Rzymsko-Katolicka pw. Przemienienia Pańskiego w Brzozowie	Konserwacja i restauracja polichromii w kolegiacie pw. Przemienienia Pańskiego w Brzozowie		50 000

11	Parafia Rzymskokatolicka pw. św. Jana Chrzciciela w Brzozie Królewskiej	Remont dachu z wymianą elementów konstrukcyjnych więźby i pokrycia dachu kościoła pw. Narodzenia św. Jana Chrzciciela w Brzozie Królewskiej		70 000
12	Parafia Rzymskokatolicka pw. Niepokalanego Serca NMP w Budach Głogowskich	Konserwacja feretronów w kościele pw. Niepokalanego Serca NMP w Budach Głogowskich		20 000
13	Parafia Rzymskokatolicka pw. Wszystkich Świętych w Chorzelowie	Konserwacja elewacji kościoła pw. Wszystkich Świętych w Chorzelowie		100 000
14	Parafia Rzymskokatolicka pw. Przemienienia Pańskiego w Cmolasie	Prace remontowo-konserwatorskie posadowienia, kruchty oraz wykonanie nowego zadaszania z gontów na reliktach po kościele pw. św. Stanisława i Wojciecha w Cmolasie		20 000
15	Parafia Rzymskokatolicka pw. Podwyższenia Krzyża Świętego w Czarnej Górnej	Konserwacja ołtarza św. Mikołaja oraz ikonostasu z kościoła filialnego w Michniowcu		20 000
16	Parafia Rzymskokatolicka pw. Podwyższenia Krzyża Świętego w Czarnej Górnej	Konserwacja ikon z kościoła filialnego pw. Świętej Rodziny w Rabem		10 000
17	Parafia Rzymskokatolicka pw. Podwyższenia Krzyża Świętego w Czaszynie	Prace remontowo-konserwatorskie dachu kościoła pw. Podwyższenia Krzyża Świętego w Czaszynie		20 000

18	Parafia Rzymskokatolicka pw. Matki Bożej Niepokalanej w Desznicy	Prace remontowo-konserwatorskie drewnianej cerkwi w Świątkowej Wielkiej		60 000
19	Parafia Rzymskokatolicka pw. Matki Bożej Królowej Polski w Domostawie	Remont elewacji kościoła pw. Matki Bożej Królowej Polski w Domostawie		50 000
20	Parafia Rzymskokatolicka pw. św. Mikołaja Biskupa w Domaradzu	Prace remontowo-konserwatorskie dachu wraz z wymianą pokrycia kościoła pw. św. Mikołaja Biskupa w Domaradzu		20 000
21	Klasztor OO Bernardynów w Dukli	Prace remontowo-konserwatorskie elewacji kościoła i klasztoru w Dukli		139 000
22	Parafia Rzymskokatolicka pw. św. Michała Archanioła w Dydni	Prace konserwatorskie i restauratorskie polichromii ściennej w nawie południowej w kościele pw. św. Michała Archanioła w Dydni - kontynuacja		35 000
23	Parafia Rzymskokatolicka pw. św. Zofii w Dylągowej	Konserwacja witraży w kościele pw. św. Zofii w Dylągowej - kontynuacja		30 000
24	Parafia Rzymskokatolicka pw. św. Mikołaja w Dzikowcu	Konserwacja feretronów oraz zakup i montaż instalacji przeciwwłamaniowej i przeciwpożarowej w zabytkowej plebanii w Dzikowcu		20 000
25	Parafia Rzymskokatolicka pw. św. Narodzenia NMP we Frysztaku	Prace remontowo-konserwatorskie kopuły wieży kościelnej we Frysztaku		70 000
26	Parafia Rzymskokatolicka pw. Wniebowzięcia NMP w Gaci	Konserwacja polichromii w kościele pw. Wniebowzięcia NMP w Gaci		25 000

27	Parafia Rzymskokatolicka pw. św. Wojciecha w Gawłuszowicach	Renowacja ścian zewnętrznych kościoła pw. św. Wojciecha w Gawłuszowicach		10 000
28	Parafia Rzymskokatolicka pw. św. Jakuba Apostoła Starszego w Górze Ropczyckiej	Prace remontowo-konserwatorskie wewnętrznych elementów kamiennych detali architektonicznych i ścian wewnętrznych kościoła pw. św. Jakuba Apostoła Starszego w Górze Ropczyckiej		30 000
29	Parafia Rzymskokatolicka pw. NMP Wspomożenia Wiernych w Górkach	Prace remontowo-konserwatorskie fundamentów kościoła pw. NMP Wspomożenia Wiernych w Górkach – kontynuacja		15 000
30	Parafia Rzymskokatolicka pw. Wniebowstąpienia Pana Jezusa w Górzance	Prace konserwatorskie ołtarza bocznego Serca Jezusowego w kościele pw. Wniebowstąpienia Pana Jezusa w Górzance – kontynuacja konserwacja rzeźb		10 000
31	Parafia Rzymskokatolicka pw. Wniebowstąpienia Pana Jezusa w Górzance	Prace konserwatorskie ołtarzy bocznych w kościele pw. Wniebowstąpienia Pana Jezusa w Górzance		30 000
32	Parafia Rzymskokatolicka pw. Nawiedzenia NMP w Grochowcach	Prace remontowo-konserwatorskie kościoła filialnego pw. Wniebowzięcia NMP w Książkach - kontynuacja		20 000
33	Parafia Rzymskokatolicka pw. św. Barbary w Grodzisku Dolnym	Prace konserwatorsko-restauratorskie i termomodernizacyjne w kościele pw. św. Barbary oraz budynku starej plebanii w Grodzisku Dolnym		88 000

34	Parafia Rzymskokatolicka pw. Wniebowzięcia NMP w Haczowie	Konserwacja i impregnacja dachu i ścian kościoła pw. Wniebowzięcia NMP w Haczowie		20 000
35	Parafia Rzymsko-Katolicka pw. św. Doroty w Harkłowej	Konserwacja elewacji kościoła pw. św. Doroty w Harkłowej – kontynuacja		20 000
36	Parafia Rzymsko-Katolicka pw. św. Mikołaja Bpa w Harcie	Remont dzwonnicy przy kościele pw. św. Mikołaja Bpa Harcie		20 000
37	Parafia Rzymskokatolicka pw. Niepokalanego Poczęcia NMP w Horyńcu Zdroju	Prace konserwatorskie i renowacyjne polichromii ściennej kościoła pw. Niepokalanego Poczęcia NMP w Horyńcu Zdroju		45 000
38	Parafia Greckokatolicka pw. Przemienienia Pańskiego w Jarosławiu	Konserwacja ikonostasu w cerkwi greckokatolickiej w Jarosławiu – kontynuacja		50 000
39	Klasztor oo. Dominikanów w Jarosławiu	Remont dachu klasztoru oo. Dominikanów w Jarosławiu – kontynuacja		100 000
40	Klasztor Sióstr Benedyktynek w Jarosławiu	Remont elewacji budynku domu gościnnego tzw. dewotek w Jarosławiu		40 000
41	Zgromadzenie Sióstr Niepokalanego Poczęcia NMP Dom Zakonny w Jarosławiu	Prace remontowo-konserwatorskie elewacji ściany na dziedzińcu budynku klasztornego w Jarosławiu		20 000
42	Parafia Rzymskokatolicka pw. Bożego Ciała Kolegiata w Jarosławiu	Remont budynku Kolegium Jezuickiego przy kościele pw. Bożego Ciała Kolegiata w Jarosławiu		60 000

43	Ośrodek Kultury i Formacji Chrześcijańskiej im. Służebnicy Bożej Anny Jenke w Jarosławiu	Prace konserwatorsko-remontowe obwarowań opactwa pobenedyktynskiego w Jarosławiu – kontynuacja		70 000
44	Parafia Rzymskokatolicka pw. św. Stanisława BM w Jaśle	Wymiana więźby i pokrycia dachu oraz rekonstrukcja wieżyczki kościoła pw. św. Stanisława Bp i M w Jaśle		30 000
45	Parafia Rzymskokatolicka pw. Niepokalanego Poczęcia NMP w Jaślanach	Prace konserwatorskie chóru oraz renowacja drzwi w kościele pw. Niepokalanego Poczęcia NMP w Jaślanach		20 000
46	Parafia Rzymskokatolicka pw. św. Katarzyny Aleksandryjskiej w Jaśliskach	Prace remontowo-konserwatorskie ołtarza głównego w kościele pw. św. Katarzyny Aleksandryjskiej w Jaśliskach		40 000
47	Parafia Rzymskokatolicka pw. Matki Bożej Pocieszenia w Jodłówce	Remont elewacji Sanktuarium MB Pocieszenia w Jodłówce		28 000
48	Klasztor Znalezienia Krzyża Świętego Zakonu Braci Mniejszych Konwentualnych w Kalwarii Pałacowskiej	Wykonanie izolacji poziomej ścian fundamentowych oraz tynków szeroko porowatych WTA ścian kościoła pw. Znalezienia Krzyża Świętego w Kalwarii Pałacowskiej – kontynuacja		140 000
49	Parafia Rzymskokatolicka pw. św. Michała Archanioła w Kańczudze	Prace konserwatorskie polichromii w kościele pw. św. Michała Archanioła w Kańczudze		50 000

50	Parafia Rzymskokatolicka pw. św. Józefa w Komańczy	Prace remontowo-konserwatorskie fundamentów, podwalin, schodów, ścian, wieży oraz odwodnienie kościoła filialnego w Radoszycach		30 000
51	Parafia Rzymskokatolicka pw. Matki Bożej Pocieszenia w Komborni	Remont pokrycia dachowego kościoła pw. Matki Bożej Pocieszenia w Komborni		15 000
52	Parafia Rzymskokatolicka pw. NMP Królowej Polski w Korczynie	Prace remontowo-konserwatorskie elewacji kościoła pw. NMP Królowej Polski w Korczynie		20 000
53	Parafia Rzymskokatolicka pw. św. Mikołaja Biskupa w Kraczkowej	Remont fundamentu budynku starej plebanii w Kraczkowej		40 000
54	Parafia Rzymskokatolicka pw. św. Marcina w Krasieczynie	Remont kościoła filialnego w Chołowicach – remont dachu, wymiana stolarki okiennej		50 000
55	Parafia Rzymskokatolicka pw. Wniebowzięcia NMP w Krasnem	Wykonanie tynków elewacji kościoła pw. Wniebowzięcia NMP w Krasnem		20 000
56	Parafia Rzymskokatolicka pw. św. Maksymiliana Kolbe w Krempnej	Prace konserwatorskie wyposażenia drewnianej cerkwi św. Kosmy i Damiana w Krempnej		10 000
57	Klasztor Zakonu Braci Mniejszych Kapucynów w Krośnie	Konserwacja i remont muru Zakonu Braci Mniejszych Kapucynów w Krośnie		35 000
58	Parafia Rzymskokatolicka pw. Narodzenia NMP w Króliku Polskim	Konserwacja ołtarzy bocznych w kościele filialnym pw. Zaśnięcia Bogurodzicy w Bałuciance		10 000

59	Parafia Rzymsko-Katolicka pw. Matki Bożej Pocieszenia w Krzemienicy	Prace konserwatorskie przy organach w kościele pw. św. Jakuba w Krzemienicy		30 000
60	Parafia Rzymskokatolicka pw. Narodzenia NMP w Krzeszowie	Konserwacja ołtarza św. Anny w kościele pw. Narodzenia NMP w Krzeszowie		50 000
61	Klasztor oo. Bernardynów w Leżajsku	Prace remontowo-konserwatorskie fasady bazyliki oo. Bernardynów w Leżajsku		200 000
62	Parafia Rzymskokatolicka pw. Świętej Trójcy w Leżajsku	Remont i konserwacja posadzki w kościele Farnym pw. Świętej Trójcy w Leżajsku		90 000
63	Parafia Rzymskokatolicka pw. Wniebowstąpienia Pańskiego w Lipie	Konserwacja ikon z kościoła filialnego w Brzeżawie - kontynuacja		20 000
64	Parafia Rzymskokatolicka pw. św. Stanisława BM w Lubaczowie	Konserwacja ołtarza bocznego św. Anny z kościoła pw. św. Stanisława BM w Lubaczowie		20 000
65	Parafia Rzymskokatolicka pw. św. Mikołaja Biskupa w Lubzinie	Konserwacja ołtarza głównego w kościele pw. św. Mikołaja Biskupa w Lubzinie - kontynuacja		20 000
66	Parafia Rzymsko-Katolicka pw. Wniebowzięcia NMP w Lutczy	Prace remontowo-konserwatorskie zakrystii, wykonanie odwodnienia terenu, remont i modernizacja instalacji: elektrycznej, sygnalizacji włamania i napadu, pożaru oraz wykonanie monitoringu w kościele pw. Wniebowzięcia NMP w Lutczy - kontynuacja		20 000

67	Parafia Rzymskokatolicka pw. św. Onufrego w Łące	Konserwacja i restauracja ołtarza bocznego w kościele pw. św. Onufrego w Łące		30 000
68	Parafia Rzymskokatolicka pw. św. Andrzeja Apostoła i Narodzenia NMP w Łączkach Jagiellońskich	Konserwacja polichromii stropu w kościele pw. św. Andrzeja Apostoła i Narodzenia NMP w Łączkach Jagiellońskich		35 000
69	Parafia Rzymskokatolicka pw. św. Bartłomieja Apostoła w Łękach Górnych	Konserwacja ołtarza bocznego pw. Serca Pana Jezusa w kościele w Łękach Górnych		20 000
70	Parafia Rzymskokatolicka pw. św. Bartłomieja Apostoła w Łękach Górnych	Prace remontowo-konserwatorskie schodów przy kościele pw. św. Bartłomieja Apostoła w Łękach Górnych		15 000
71	Parafia Rzymskokatolicka pw. Objawienia Pańskiego w Łukawcu	Konserwacja polichromii prezbiterium i balustrady w kościele filialnym pw. św. Wawrzyńca w Szczutkowie		30 000
72	Parafia Rzymskokatolicka pw. NMP Królowej Polski w Łukowem	Konserwacja dachu i stropu oraz wykonanie infrastruktury technicznej wew. w kościele pw. NMP Królowej Polski w Łukowem		40 000
73	Parafia Rzymskokatolicka pw. Trójcy Przenajświętszej w Machowej	Remont i konserwacja więźby dachowej i wymiana pokrycia dachowego w kościele pw. Trójcy Przenajświętszej w Machowej - kontynuacja		30 000
74	Parafia Rzymskokatolicka pw. św. Katarzyny Aleksandryjskiej w Manasterzu	Remont kamiennego muru oporowego przy w kościele pw. św. Katarzyny Aleksandryjskiej w Manasterzu		40 000

75	Parafia Rzymskokatolicka św. Bartłomieja w Majdanie Królewskim	Przebudowa muru ogrodzeniowego przy kościele pw. św. Bartłomieja Apostoła w Majdanie Królewskim		20 000
76	Parafia Rzymskokatolicka pw. Michała Archanioła w Małej	Konserwacja pokrycia gontowego dachu i ścian oraz wykonanie systemu sygnalizacji przeciwwłamaniowej SSWN w kościele pw. Michała Archanioła w Małej		15 000
77	Parafia Rzymskokatolicka pw. św. Michała Archanioła w Michałowce	Konserwacja ołtarza głównego w kościele pw. św. Michała Archanioła w Michałowce		30 000
78	Parafia Rzymskokatolicka pw. św. Mateusza w Mielcu	Przebudowa ogrodzenia kościoła pw. św. Marka Ewangelisty w Mielcu		40 000
79	Parafia Rzymskokatolicka pw. św. Huberta w Miłocinie	Prace konserwatorskie malowideł ściennych w kaplicy św. Huberta w Miłocinie		15 000
80	Parafia Rzymskokatolicka pw. Rozesłania Apostołów w Mrzygłodzie	Prace remontowo - budowlane w kościele filialnym w Siemuszowej		70 000
81	Parafia Rzymsko-Katolicka pw. św. Antoniego Padewskiego w Nagoszynie	Prace remontowo-konserwatorskie elewacji wieży kościoła pw. św. Antoniego Padewskiego w Nagoszynie		120 000
82	Parafia Rzymsko-Katolicka pw. św. Bartłomieja Ap. w Nienadówce	Konserwacja Drogi Krzyżowej oraz rzeźby św. Jana Nepomucena z kościoła pw. św. Bartłomieja Ap. w Nienadówce		20 000

83	Parafia Rzymsko-Katolicka pw. św. Bartłomieja Ap. w Nienadówce	Konserwacja feretronów z kościoła pw. św. Bartłomieja Ap. w Nienadówce		36 000
84	Parafia Rzymskokatolicka pw. św. Anny w Niewodnej	Konserwacja ołtarza głównego w kościele pw. św. Anny w Niewodnej		20 000
85	Parafia Rzymskokatolicka pw. św. Mikołaja w Niwiskach	Konserwacja ołtarza głównego w kościele pw. św. Mikołaja w Niwiskach - kontynuacja		45 000
86	Parafia Rzymskokatolicka pw. św. Piotra i Pawła w Nowym Łupkowie	Prace remontowo-konserwatorskie kościoła filialnego w Smolniku		10 000
87	Parafia Rzymskokatolicka pw. św. Stanisława BM w Osobnicy	Renowacja i konserwacja elewacji oraz detalu kamiennego kościoła pw. św. Stanisława BM w Osobnicy		10 000
88	Parafia Rzymskokatolicka pw. Wniebowzięcia NMP w Przecławiu	Prace remontowo-budowlane wikarówki w Przecławiu		20 000
89	Parafia Rzymskokatolicka pw. Matki Bożej Wniebowziętej w Przeczycy	Konserwacja ołtarza bocznego pw. Serca Pana Jezusa w kościele pw. Matki Bożej Wniebowziętej w Przeczycy		20 000
90	Parafia Rzymskokatolicka pw. św. Jana Chrzciciela w Przemyślu	Stabilizacja konstrukcyjna fundamentów, wykonanie izolacji przeciwwilgociowych fundamentów Bazyliki oraz odnowienie i uzupełnienie okładzin architektonicznych w kryptach Bazyliki Archikatedralnej w Przemyślu		200 000

91	Parafia Rzymskokatolicka pw. NMP Nieustającej Pomocy w Przemyślu	Remont elewacji kościoła pw. NMP Nieustającej Pomocy w Przemyślu - kontynuacja		50 000
92	Archidiecezja Przemyska Obrządku Łacińskiego w Przemyślu	Remont elewacji budynku przy ul. Fredry 5 w Przemyślu		100 000
93	Klasztor św. Marii Magdaleny Zakonu Braci Mniejszych Konwentualnych Franciszkanów w Przemyślu	Konserwacja Wielkiego Ołtarza w kościele klasztorным św. Marii Magdaleny Zakonu Braci Mniejszych Konwentualnych Franciszkanów w Przemyślu - kontynuacja		30 000
94	Klasztor S.S. Karmelitanek Bosych w Przemyślu	Remont elewacji kościoła i klasztoru SS Karmelitanek Bosych w Przemyślu		50 000
95	Klasztor oo. Karmelitów Bosych w Przemyślu	Prace remontowo-konserwatorskie murów obronnych przy Klasztorze oo. Karmelitów Bosych w Przemyślu		10 000
96	Parafia Rzymskokatolicka pw. Ducha Świętego w Przeworsku	Remont i konserwacja elewacji wieży kościoła pw. Ducha Świętego w Przeworsku - kontynuacja		70 000
97	Klasztor oo. Bernardynów w Przeworsku	Konserwacja polichromii i tablicy epitafijnej w kościele oo. Bernardynów w Przeworsku - kontynuacja		20 000
98	Klasztor oo. Bernardynów w Przeworsku	Wykonanie izolacji ścian i fundamentów w zespole klasztorным oo. Bernardynów w Przeworsku		40 000
99	Parafia Rzymskokatolicka pw. św. Stanisława Biskupa Męczennika w Pustkowie Osiedlu	Remont elewacji kościoła w Pustkowie Osiedlu		30 000

100	Parafia Rzymskokatolicka pw. Podwyższenia Krzyża Świętego w Pysznicy	Remont stropu zabytkowego budynku plebanii w Pysznicy		20 000
101	Parafia Rzymskokatolicka pw. Podwyższenia Krzyża Świętego w Rakszawie	Prace konserwatorskie i restauratorskie rzeźb z kościoła pw. Podwyższenia Krzyża Świętego w Rakszawie		10 000
102	Parafia Rzymskokatolicka pw. Wniebowzięcia NMP w Ranżowie	Konserwacja elementów ołtarza głównego - rzeźby i krucyfiksu, ołtarza bocznego oraz konserwacja barokowych obrazów z kościoła pw. Wniebowzięcia NMP w Ranżowie		10 000
103	Parafia Rzymskokatolicka pw. Wniebowzięcia NMP w Ranżowie	Konserwacja elewacji wraz ze stolarką okienną, renowacja ogrodzenia i zagospodarowanie terenu wokół kościoła pw. Wniebowzięcia NMP w Ranżowie		20 000
104	Parafia Rzymskokatolicka pw. św. Bartłomieja w Rogach	Zakup i montaż instalacji przeciwłamaniowej oraz przeciwpożarowej i odgromowej w kościele pw. św. Bartłomieja w Rogach		78 000
105	Parafia Rzymskokatolicka pw. św. Wawrzyńca w Rymanowie	Prace konserwatorsko - restauratorskie przy ołtarzu głównym w kościele pw. św. Wawrzyńca w Rymanowie		50 000
106	Diecezja Rzeszowska w Rzeszowie	Rewitalizacja zespołu dworsko - parkowego w Rzeszowie-Słocinie - kontynuacja		50 000
107	Klasztor oo. Bernardynów w Rzeszowie	Konserwacja obrazów olejnych - wizerunki apostołów z klasztoru oo. Bernardynów w Rzeszowie		11 000

108	Parafia Rzymskokatolicka pw. św. Rocha w Rzeszowie	Rewitalizacja budynku dawnego spichlerza w zespole dworsko - parkowym w Rzeszowie-Słocinie		80 000
109	Diecezja Sandomierska w Sandomierzu	Odbudowa alejek na terenie zespołu parkowo - dworskiego w Hucie Komorowskiej - kontynuacja		100 000
110	Parafia Prawosławna pw. św. Trójcy w Sanoku	Renowacja tynków elewacji przyziemia cerkwi Katedralnej pw. św. Trójcy w Sanoku		10 000
111	Parafia Rzymsko - Katolicka pw. Przemienienia Pańskiego w Sanoku	Konserwacja ołtarza bocznego w kościele pw. Przemienienia Pańskiego w Sanoku		35 000
112	Biskupstwo Przemyskie i Nowosądeckie Polskiego Autokefalicznego Kościoła Prawosławnego w Sanoku	Renowacja elewacji wraz z wymianą okien budynku kurii biskupiej w Sanoku - kontynuacja		20 000
113	Parafia Rzymskokatolicka pw. Najśw. Serca Pana Jezusa w Sarnowie	Konserwacja ołtarza głównego w kościele pw. Najśw. Serca Pana Jezusa w Sarnowie		10 000
114	Parafia Rzymskokatolicka pw. Narodzenia NMP w Sędziszowie Młp.	Konserwacja ołtarza bocznego pw. św. Józefa w kościele pw. Narodzenia NMP w Sędziszowie Młp.		15 000
115	Parafia Rzymskokatolicka pw. Wniebowzięcia NMP w Sieniawie	Renowacja muru ogrodzeniowego przy Klasztorze Dominikanów w Sieniawie		40 000

116	Parafia Rzymskokatolicka pw. św. Teresy z Awila w Stalach	Izolacja pozioma i wymiana tynków zewnętrznych oraz konserwacja ołtarza MB Dzikowskiej w kapliczce przydrożnej w Stalach		10 000
117	Parafia Rzymskokatolicka pw. św. Jana Gwalberta i św. Tekli w Stanach	Prace remontowo-konserwatorskie polichromii sklepienia kościoła pw. św. Jana Gwalberta i św. Tekli w Stanach		27 000
118	Parafia Rzymskokatolicka pw. Niepokalanego Serca NMP w Stobiernej	Konserwacja polichromii ściennej w kościele pw. Niepokalanego Serca NMP w Stobiernej		50 000
119	Parafia Rzymskokatolicka pw. Niepokalanego Poczęcia NMP i Bożego Ciała w Strzyżowie	Konserwacja ołtarza bocznego w kościele pw. Niepokalanego Poczęcia NMP i Bożego Ciała w Strzyżowie		20 000
120	Parafia Rzymskokatolicka pw. św. Józefa w Tarnawcu	Konserwacja polichromii ściennej w nawie głównej kościoła pw. św. Józefa w Tarnawcu - kontynuacja		50 000
121	Parafia Rzymskokatolicka pw. św. Małgorzaty w Targowiskach	Renowacja elewacji budynku starej plebani w Targowiskach		24 000
122	Parafia Rzymskokatolicka pw. Wniebowzięcia NMP w Trepczy	Prace konserwatorskie i restauratorskie przy ikonostasie w cerkwi pw. św. Trójcy w Międzybrodziu		15 000
123	Parafia Rzymskokatolicka pw. Wniebowzięcia NMP w Trepczy	Wykonanie odwodnienia i zabezpieczenia przeciwwilgociowego w dawnej cerkwi w Trepczy		10 000

124	Parafia Rzymskokatolicka pw. Chrystusa Króla w Trzcianie - Zawadce Rymanowskiej	Konserwacja polichromii we wnętrzu kościoła pw. Chrystusa Króla w Trzcianie		20 000
125	Parafia Rzymskokatolicka pw. MB Wspomożenia Wiernych w Tuszowie Narodowym	Konserwacja rzeźb stacji drogi krzyżowej w kościele pw. MB Wspomożenia Wiernych w Tuszowie Narodowym		10 000
126	Parafia Rzymskokatolicka pw. św. Katarzyny w Tycynie	Konserwacja obrazów olejnych wraz z ramami w kościele pw. św. Katarzyny w Tycynie		20 000
127	Parafia Rzymskokatolicka pw. Wniebowzięcia NMP w Tylawie	Remont elewacji kościoła pw. Wniebowzięcia NMP w Tylawie		10 000
128	Parafia Rzymskokatolicka pw. Mikołaja Biskupa w Tyrawie Wołoskiej	Konserwacja polichromii w kaplicy Pana Jezusa Ukrzyżowanego wraz z konserwacją krucyfiksu w kościele pw. św. Mikołaja w Tyrawie Wołoskiej		20 000
129	Parafia Rzymskokatolicka pw. św. Stanisława Bp. i M. w Uhercach Mineralnych	Prace remontowo-konserwatorskie ołtarza głównego w kościele pw. św. Stanisława Bp. i M. w Uhercach Mineralnych		20 000
130	Parafia Rzymskokatolicka pw. Matki Bożej Bieszczadzkiej w Ustrzykach Dolnych	Prace remontowo-konserwatorskie dawnej cerkwi greckokatolickiej pw. św. Mikołaja w Jałowem - kontynuacja		15 000
131	Parafia Rzymskokatolicka pw. św. Franciszka z Asyżu w Wadowicach Dolnych	Remont i konserwacja schodów zewnętrznych budynku kościoła pw. św. Franciszka z Asyżu w Wadowicach Dolnych		20 000
132	Parafia Rzymskokatolicka pw. św. Wawrzyńca w Warzycach	Prace konserwatorskie ołtarza bocznego w kościele pw. św. Wawrzyńca w Warzycach		10 000

133	Parafia Rzymskokatolicka pw. Przemienienia Pańskiego w Woli Zarczyckiej	Remont dachu na kościele pw. Przemienienia Pańskiego w Woli Zarczyckiej - kontynuacja		150 000
134	Parafia Rzymskokatolicka pw. św. Józefa w Wysokiej Strzyżowskiej	Konserwacja polichromii ściennej w kościele pw. św. Józefa w Wysokiej Strzyżowskiej - konserwacja		20 000
135	Parafia Rzymskokatolicka pw. św. Józefa w Wysokiej Strzyżowskiej	Konserwacja i restauracja ikonostasu w kościele w Oparówce		20 000
136	Parafia Rzymskokatolicka pw. św. Anny w Zaklikowie	Konserwacja stali w kościele cmentarnym pw. św. Anny w Zaklikowie		20 000
137	Parafia Rzymskokatolicka pw. św. Jana Chrzciciela w Załężu	Remont drewnianego kościoła pw. św. Jana Chrzciciela w Załężu		10 000
138	Parafia Rzymsko - Katolicka pw. Najświętszego Serca Pana Jezusa w Zapałowie	Konserwacja ołtarza głównego wraz z obrazem NSPJ z kościoła pw. Najświętszego Serca Pana Jezusa w Zapałowie		27 000
139	Parafia Rzymskokatolicka pw. św. Marcina w Zarszynie	Remont i konserwacja kościoła pw. św. Marcina w Zarszynie- wykonanie hydro-izolacji oraz robót ziemnych		30 000
140	Parafia Rzymskokatolicka pw. św. Stanisława Biskupa Męczennika w Zręcinie	Konserwacja polichromii kościoła pw. św. Stanisława Biskupa Męczennika w Zręcinie		20 000
141	Parafia Rzymskokatolicka pw. Niepokalanego Poczęcia NMP w Żurawicy	Odnowienie dachu i montaż instalacji odgromowej na budynku Polskiego Domu Katolickiego w Żurawicy		15 000

142	Okręgowa Izba Lekarska w Rzeszowie	Renowacja Letniego Pałacyku Lubomirskich w Rzeszowie		50 000
143	Parafia Rzymskokatolicka pw. św. Barbary w Golcowej	Prace konserwatorskie dekoracji malarskiej na belce tęczowej w kościele pw. św. Barbary w Golcowej		20 000
144	Parafia Rzymskokatolicka pw. św. Mikołaja Bp w Lubli	Prace remontowo-konserwatorskie kościoła oraz plebani w Lubli		15 000
145	Parafia Rzymsko-Katolicka pw. św. Stanisława BM w Jodłowej	Konserwacja ołtarza bocznego św. Wojciecha w kościele pw. św. Stanisława BM w Jodłowej		37 000
146	Parafia Rzymskokatolicka pw. Rozesłania Apostołów w Mrzygłodzie	Konserwacja obrazu "Salvator Mundi" z kościoła pw. Rozesłania Apostołów w Mrzygłodzie		20 000
147	Parafia Rzymskokatolicka pw. MB Nieustającej Pomocy w Kuźminie	Prace remontowo-konserwatorskie fundamentów i podwalin kościoła filialnego w Roztoce		20 000
148	Parafia Rzymsko-Katolicka pw. Znalezienia Krzyża św. w Niebylcu	Prace remontowo-konserwatorskie cerkwi w Gwoździance		15 000
149	Parafia Rzymskokatolicka pw. św. Piotra i Pawła w Kaszycach	Konserwacja organów w kościele pw. św. Piotra i Pawła w Kaszycach		10 000
150	Parafia Rzymskokatolicka pw. Narodzenia NMP w Sanoku	Remont zabytkowej kaplicy na cmentarzu parafialnym w Sanoku - Dąbrówce		20 000
151	Parafia Rzymsko-Katolicka pw. Narodzenia NMP w Króliku Polskim	Prace remontowo-konserwatorskie dzwonnicy i ogrodzenia zespołu cerkiewnego w Bałuciance		15 000

152	Parafia Prawosławna pw. Opieki Matki Bożej w Komańczy	Prace zabezpieczające przy więźbie dachowej wraz z pokryciem cerkwi pw. św. Archaniola Michała w Turzańsku		10 000
153	Parafia Rzymskokatolicka pw. św. Stanisława B.M. w Kolonii Polskiej	Prace remontowo – zabezpieczające kaplicy w Dąbrowicy		10 000
154	Gmina Miejska Przeworsk	Prace konserwatorskie zabytkowych nagrobków na cmentarzu komunalnym w Przeworsku	10 000	
155	Gmina Miejska Przeworsk	Rewaloryzacja budynku mieszkalnego przy ul. Kilińskiego 25 w Przeworsku	20 000	
156	Powiat Tarnobrzeg	Renowacja drzwi wejściowych i przebudowa schodów w Pałacu Dolańskich - internat Specjalnego Ośrodka Szkolno - Wychowawczego w Grębowie	20 000	
157	Gmina Zarzecze	Remont budynku oficyny dworskiej w Siennowie	10 000	
158	Gmina Zagórz	Prace remontowo-konserwatorskie Zespołu Klasztornego Karmelitów Bosych w Zagórz	60 000	
Razem			120 000	5 495 000

W 2015 roku Samorząd Województwa dotacjami w tym zakresie objął 113 podmiotów, w tym 10 z sektora finansów publicznych i 103 parafii, stowarzyszeń i innych spoza sektora finansów publicznych. Łączna kwota dofinansowania wyniosła 3 000 000 zł. Poniżej szczegółowy zakres udzielonych dotacji na prace konserwatorskie, restauratorskie i roboty budowlane przy zabytkach wpisanych do rejestru zabytków, położonych na obszarze województwa podkarpackiego w 2015 roku.

Lp.	Beneficjent	Rodzaj prac konserwatorskich, restauratorskich lub robót budowlanych przy zabytku	Kwota dotacji w zł	
			dla jednostek sektora finansów publicznych	dla jednostek spoza sektora finansów publicznych
1	Parafia Rzymskokatolicka pw. św. Wojciecha w Bielinach	Konserwacja polichromii w kościele pw. św. Wojciecha w Bielinach		20 000,00
2	Parafia Rzymskokatolicka pw. Trójcy Świętej w Bieździedzy	Konserwacja ołtarza pw. MB Częstochowskiej w kaplicy przy kościele pw. Trójcy Świętej w Bieździedzy- etap II		10 000,00
3	Parafia Rzymskokatolicka pw. Wszystkich Świętych w Bliznem	Wymiana instalacji systemu sygnalizacji alarmu pożaru oraz włamania i napadu w zespole plebańskim w Bliznem		10 000,00
4	Klasztor oo. Dominikanów w Borku Starym	Wykonanie izolacji pionowej ścian fundamentowych kościoła oo. Dominikanów w Borku Starym		20 000,00
5	Parafia Rzymskokatolicka pw. św. Piotra i Pawła w Borku Starym	Konserwacja ołtarza głównego w kościele pw. Piotra i Pawła w Borku Starym		20 000,00
6	Parafia Rzymskokatolicka pw. św. Jana Chrzciciela w Brzeźnicy	Konserwacja ołtarza bocznego Chrystusa Ukrzyżowanego w kościele pw. św. Jana Chrzciciela w Brzeźnicy - II etap		20 000,00
7	Parafia Rzymsko-Katolicka pw. Przemienienia Pańskiego w Brzozowie	Konserwacja dekoracji malarskich w kolegiacie pw. Przemienienia Pańskiego w Brzozowie		20 000,00

8	Parafia Rzymskokatolicka pw. Wszystkich Świętych w Chorzelowie	Konserwacja elewacji kościoła pw. Wszystkich Świętych w Chorzelowie		90 000,00
9	Parafia Rzymskokatolicka pw. św. Mikołaja Biskupa w Domaradzu	Prace remontowo-konserwatorskie kościoła pw. św. Mikołaja Biskupa oraz dzwonnicy w Domaradzu		20 000,00
10	Klasztor OO Bernardynów w Dukli	Prace remontowo-konserwatorskie elewacji klasztoru oo. Bernardynów w Dukli		20 000,00
11	Parafia Rzymskokatolicka pw. św. Zofii w Dylągowej	Konserwacja witraży w kościele pw. św. Zofii w Dylągowej - IV etap		10 000,00
12	Parafia Rzymskokatolicka pw. Wniebowzięcia NMP w Gaci	Konserwacja polichromii w kościele pw. Wniebowzięcia NMP w Gaci		10 000,00
13	Parafia Rzymskokatolicka pw. św. Barbary w Golcowej	Prace konserwatorskie dekoracji malarskich w kościele pw. św. Barbary w Golcowej		20 000,00
14	Parafia Rzymskokatolicka pw. św. Grzegorza Papieża w Gorzejowej	Konserwacja chrzcielnicy i obrazu "Ostatnia Wieczerza" w kościele pw. św. Grzegorza Papieża w Gorzejowej		10 000,00
15	Parafia Rzymskokatolicka pw. Ofiarowania NMP w Górnicy	Konserwacja instrumentu organowego w kościele pw. Ofiarowania NMP w Górnicy		30 000,00
16	Parafia Rzymskokatolicka pw. św. Jakuba Apostoła Starszego w Górze Ropczyckiej	Prace konserwatorskie elementów ołtarza głównego oraz konserwacja ołtarza bocznego w kościele pw. św. Jakuba Apostoła Starszego w Górze Ropczyckiej		50 000,00

17	Parafia Rzymskokatolicka pw. Wniebowstąpienia Pana Jezusa w Górzance	Wymiana pokrycia i wzmocnienie konstrukcji dachu kościoła pw. Wniebowstąpienia Pana Jezusa w Górzance		70 000,00
18	Parafia Rzymskokatolicka pw. św. Barbary w Grodzisku Dolnym	Prace remontowo-konserwatorskie budynku starej plebanii w Grodzisku Dolnym		30 000,00
19	Parafia Rzymskokatolicka pw. św. Barbary w Grodzisku Dolnym	Prace remontowo-konserwatorskie budynku spichlerza plebańskiego w Grodzisku Dolnym		20 000,00
20	Parafia Rzymsko-Katolicka pw. św. Doroty w Harkłowej	Konserwacja elewacji kościoła pw. św. Doroty w Harkłowej - etap V		10 000,00
21	Parafia Rzymskokatolicka pw. Podwyższenia Krzyża św. w Hucie Krzeszowskiej	Konserwacja ołtarza bocznego wraz z obrazem w kościele pw. Podwyższenia Krzyża św. w Hucie Krzeszowskiej		10 000,00
22	Parafia Rzymskokatolicka pw. Narodzenia NMP w Hyżnem	Odnowienie polichromii ściennej i ław kolatorskich w kościele pw. Narodzenia NMP w Hyżnem		20 000,00
23	Parafia Greckokatolicka pw. Przemienienia Pańskiego w Jarosławiu	Konserwacja ikonostasu w cerkwi greckokatolickiej w Jarosławiu		20 000,00
24	Klasztor oo. Dominikanów w Jarosławiu	Remont dachu klasztoru oo. Dominikanów w Jarosławiu		100 000,00
25	Klasztor oo. Franciszkanów w Jarosławiu	Prace konserwatorskie i restauratorskie polichromii ściennej w kościele pw. Trójcy Przenajświętszej w Jarosławiu		10 000,00

26	Klasztor Sióstr Benedyktynek w Jarosławiu	Remont i konserwacja muru obronnego dawnego opactwa Benedyktynek w Jarosławiu		30 000,00
27	Zgromadzenie Sióstr Niepokalanego Poczęcia NMP Dom Zakonny w Jarosławiu	Prace remontowo-konserwatorskie elewacji ściany frontowej budynku klasztornego w Jarosławiu		35 000,00
28	Parafia Rzymskokatolicka pw. Bożego Ciała Kolegiata w Jarosławiu	Remont muru oporowego przy kościele pw. Bożego Ciała Kolegiata w Jarosławiu		40 000,00
29	Parafia Rzymskokatolicka pw. Niepokalanego Poczęcia NMP w Jaślanach	Prace konserwatorskie prospektu organowego w kościele pw. Niepokalanego Poczęcia NMP w Jaślanach		10 000,00
30	Parafia Rzymskokatolicka pw. św. Katarzyny Aleksandryjskiej w Jaśliskach	Prace konserwatorskie ołtarza głównego w kościele pw. św. Katarzyny Aleksandryjskiej w Jaśliskach		10 000,00
31	Parafia Rzymskokatolicka pw. św. Stanisława BM w Jodłowej	Prace remontowo-konserwatorskie kaplic w ogrodzeniu kościoła pw. św. Stanisława BM w Jodłowej		20 000,00
32	Klasztor Znalezienia Krzyża Świętego Zakonu Braci Mniejszych Konwentalnych w Kalwarii Pałacowskiej	Wykonanie izolacji i drenażu budynku klasztoru w Kalwarii Pałacowskiej		50 000,00
33	Parafia Rzymskokatolicka pw. św. Michała Archanioła w Kańczudze	Prace konserwatorskie ołtarza głównego oraz polichromii w kościele pw. św. Michała Archanioła w Kańczudze		50 000,00
34	Parafia Rzymskokatolicka pw. św. Michała	Prace remontowo-konserwatorskie elewacji z wymianą stolarki okiennej kamienicy w Kańczudze		20 000,00

	Archanioła w Kańczudze			
35	Parafia Rzymskokatolicka pw. św. Michała Archanioła w Klimkówce	Konserwacja organów w kościele pw. św. Michała Archanioła w Klimkówce		10 000,00
36	Parafia Rzymskokatolicka pw. NMP Królowej Polski w Korczynie	Prace remontowo-konserwatorskie elewacji kościoła pw. NMP Królowej Polski w Korczynie - etap III		10 000,00
37	Parafia Rzymskokatolicka pw. św. Mikołaja Biskupa w Kraczkowej	Prace remontowo konserwatorskie stropu w budynku starej plebanii w Kraczkowej		25 000,00
38	Parafia Rzymskokatolicka pw. Wniebowzięcia NMP w Krasnem	Wykonanie tynków elewacji kościoła pw. Wniebowzięcia NMP w Krasnem		10 000,00
39	Parafia Rzymsko-Katolicka -pw. św. Maksymiliana Kolbe w Krempnej	Prace konserwatorskie wyposażenia drewnianej cerkwi św. Kosmy i Damiana w Krempnej		10 000,00
40	Parafia Rzymskokatolicka pw. św. Marcina w Krościenku Wyżnym	Konserwacja witrażu w rozecie fasady w kościele pw. św. Marcina w Krościenku Wyżnym		10 000,00
41	Parafia Rzymskokatolicka - Fara pw. Trójcy św. w Krośnie	Konserwacja organów i prospektu organowego w Bazylice Mniejszej w Krośnie		30 000,00
42	Klasztor Zakonu Braci Mniejszych Kapucynów w Krośnie	Konserwacja i remont muru Zakonu Braci Mniejszych Kapucynów w Krośnie- etap II		10 000,00
43	Parafia Rzymskokatolicka pw. Narodzenia	Konserwacja dwóch ołtarzy bocznych w kościele pw.		50 000,00

	NMP w Krzeszowie	Narodzenia NMP w Krzeszowie		
44	Parafia Rzymskokatolicka pw. Narodzenia NMP w Krzywczy	Remont budynku plebanii w Krzywczy		20 000,00
45	Klasztor oo. Bernardynów w Leżajsku	Prace remontowo-konserwatorskie fasady bazyliki oo. Bernardynów w Leżajsku		20 000,00
46	Parafia Rzymskokatolicka pw. św. Mikołaja Biskupa w Lubzinie	Prace remontowe ogrodzenia kościoła pw. św. Mikołaja Biskupa w Lubzinie		80 000,00
47	Parafia Rzymsko-Katolicka pw. Wniebowzięcia NMP w Lutczy	Prace remontowo-konserwatorskie wyposażenia kościoła pw. Wniebowzięcia NMP w Lutczy		10 000,00
48	Parafia Rzymsko-Katolicka pw. św. Stanisława Bp. i M. w Lutowiskach	Zabezpieczenie hydrofobowe strefy posadowienia kościoła pw. św. Stanisława Bp. i M. w Lutowiskach		10 000,00
49	Parafia Rzymskokatolicka pw. św. Urszuli w Lubenii	Remont organów oraz obrazu MB Różańcowa w kościele pw. św. Urszuli w Lubenii		30 000,00
50	Parafia Rzymskokatolicka pw. św. Stanisława Biskupa w Łańcucie	Konserwacja witraży w kościele pw. św. Stanisława Biskupa w Łańcucie		20 000,00
51	Parafia Rzymskokatolicka pw. św. Andrzeja Apostoła i Narodzenia NMP w Łączkach Jagiellońskich	Konserwacja polichromii stropu w kościele pw. św. Andrzeja Apostoła i Narodzenia NMP w Łączkach Jagiellońskich - III etap		50 000,00
52	Parafia Rzymskokatolicka	Konserwacja ołtarza bocznego pw. Serca Pana		10 000,00

	pw. św. Bartłomieja Apostoła w Łękach Górnych	Jezusa w kościele w Łękach Górnych - etap II		
53	Parafia Rzymskokatolicka pw. NMP Królowej Polski w Łukowem	Wymiana pokrycia dachu wraz ze wzmocnieniem elementów konstrukcyjnych więźby na kościele pw. NMP Królowej Polski w Łukowem		30 000,00
54	Parafia Rzymskokatolicka pw. św. Bartłomieja w Majdanie Królewskim	Remont i konserwacja kaplicy grobowej rodu Kozłowieckich na cmentarzu w Majdanie Królewskim		20 000,00
55	Parafia Rzymskokatolicka pw. św. Mateusza w Mielcu	Przebudowa instalacji elektrycznych wewnętrznych w Bazylice Mniejszej w Mielcu		50 000,00
56	Parafia Rzymskokatolicka pw. św. Marka Ewangelisty w Mielcu	Prace remontowo-konserwatorskie i odtworzeniowe kapliczek w Mielcu Rzochowie		15 000,00
57	Parafia Rzymskokatolicka pw. św. Antoniego Padewskiego w Nagoszynie	Prace remontowo-konserwatorskie muru ogrodzeniowego kościoła pw. św. Antoniego Padewskiego w Nagoszynie		60 000,00
58	Parafia Rzymskokatolicka pw. Znalezienia Krzyża św. w Niebylcu	Prace remontowo-konserwatorskie więźby dachowej z wymianą poszycia blaszanego i oszalowania ścian zrębowych dawnej cerkwi w Gwoździance		25 000,00
59	Parafia Rzymskokatolicka pw. św. Mikołaja w Niwiskach	Konserwacja ołtarza głównego w kościele pw. św. Mikołaja w Niwiskach		50 000,00
60	Parafia Rzymskokatolicka pw. św. Katarzyny w Odrzykoniu	Prace remontowo-konserwatorskie elewacji oraz wymiana pokrycia dachowego kościoła pw. św. Katarzyny w Odrzykoniu		25 000,00

61	Parafia Rzymskokatolicka pw. NMP Matki Kościoła w Orłach - Zadąbrowiu	Konserwacja malowideł ściennych w cerkwi pw. Bogurodzicy w Zadąbrowiu		10 000,00
62	Parafia Prawosławna pw. św. Archanioła Michała w Pielgrzymce	Konserwacja polichromii ściany w cerkwi pw. św. Archanioła Michała w Pielgrzymce		10 000,00
63	Parafia Rzymskokatolicka pw. Wniebowzięcia NMP w Przecławiu	Wymiana więźby dachowej z pokryciem oraz konstrukcji stropu kaplicy św. Bernardyna w Przecławiu		15 000,00
64	Parafia Rzymskokatolicka pw. Matki Bożej Wniebowziętej w Przeczycy	Konserwacja ołtarza bocznego pw. Serca Pana Jezusa w kościele pw. Matki Bożej Wniebowziętej w Przeczycy		10 000,00
65	Archidiecezja Przemysko - Warszawska obrządku greckokatolickiego w Przemyślu	Remont i odtworzenie muru ogrodzeniowego dawnego seminarium greckokatolickiego w Przemyślu		90 000,00
66	Parafia Rzymskokatolicka pw. św. Jana Chrzciciela w Przemyślu	Konserwacja i restauracja ścian i sklepienia prezbiterium Bazyliki Archikatedralnej w Przemyślu		100 000,00
67	Archidiecezja Przemyska Obrządku Łacińskiego w Przemyślu	Osuszenie ściany oraz wykonanie izolacji wraz z drenażem budynku Kurii Metropolitalnej w Przemyślu		50 000,00
68	Klasztor św. Marii Magdaleny Zakonu Braci Mniejszych Konwentualnych Franciszkanów w Przemyślu	Konserwacja Wielkiego Ołtarza w kościele klasztornym św. Marii Magdaleny Zakonu Braci Mniejszych Konwentualnych Franciszkanów w Przemyślu		40 000,00

69	Wyższe Seminarium Duchowne w Przemyślu	Prace konserwatorskie i renowacyjne dachu w budynku Wyższego Seminarium Duchownego w Przemyślu		50 000,00
70	Parafia Rzymskokatolicka pw. Ducha Świętego w Przeworsku	Remont i konserwacja elewacji wieży kościoła pw. Ducha Świętego w Przeworsku		50 000,00
71	Klasztor oo. Bernardynów w Przeworsku	Wykonanie izolacji ścian i fundamentów zespołu klasztornego oo. Bernardynów w Przeworsku - II etap		20 000,00
72	Parafia Rzymskokatolicka pw. Wniebowzięcia NMP w Raniżowie	Konserwacja ołtarza bocznego i chrzcielnicy z kościoła pw. Wniebowzięcia NMP w Raniżowie		20 000,00
73	Parafia Rzymskokatolicka pw. św. Bartłomieja w Rogach	Odprowadzenie wód wokół kościoła pw. św. Bartłomieja w Rogach		10 000,00
74	Klasztor oo. Bernardynów w Rzeszowie	Konserwacja ołtarza głównego w Bazylice Mniejszej w Rzeszowie		50 000,00
75	Parafia Rzymskokatolicka pw. św. Wojciecha i Stanisława w Rzeszowie - Fara	Konserwacja i restauracja witraży oraz stolarki drzwiowej kościoła farnego i plebanii w Rzeszowie		40 000,00
76	Parafia Rzymsko - Katolicka pw. Przemienienia Pańskiego w Sanoku	Konserwacja ołtarza bocznego w kościele pw. Przemienienia Pańskiego w Sanoku - etap II		30 000,00
77	Parafia Rzymskokatolicka pw. Najśw. Serca Pana Jezusa w Sarnowie	Konserwacja dwóch ołtarzy bocznych w kościele pw. Najśw. Serca Pana Jezusa w Sarnowie		10 000,00
78	Parafia Rzymskokatolicka pw. Narodzenia	Konserwacja i restauracja dwóch portali w kościele		20 000,00

	NMP w Sędziszowie Młp.	pw. Narodzenia NMP w Sędziszowie Młp.		
79	Parafia Rzymskokatolicka pw. Wniebowzięcia NMP w Ślęzakach	Prace remontowo- konserwatorskie okładzin i tynków kościoła pw. Wniebowzięcia NMP w Ślęzakach		40 000,00
80	Parafia Rzymskokatolicka pw. św. Jana Gwalberta i św. Tekli w Stanach	Prace remontowo- konserwatorskie ścian wewnętrznych oraz polichromii kościoła pw. św. Jana Gwalberta i św. Tekli w Stanach		20 000,00
81	Parafia Rzymskokatolicka pw. św. Andrzeja Boboli w Starym Mieście	Remont dachu kościoła pw. św. Andrzeja Boboli w Starym Mieście		25 000,00
82	Parafia Rzymskokatolicka pw. Niepokalanego Poczęcia NMP w Strzyżowie	Konserwacja ołtarza bocznego w kościele pw. Niepokalanego Poczęcia NMP w Strzyżowie		15 000,00
83	Parafia Rzymskokatolicka pw. Chrystusa Króla w Trzcianie - Zawadce Rymanowskiej	Konserwacja obrazu "Ukrzyżowanie" oraz polichromii w kościele pw. Chrystusa Króla w Trzcianie		10 000,00
84	Parafia Rzymskokatolicka pw. św. Stanisława Biskupa w Trześniowie	Konserwacja i restauracja ołtarza bocznego w kościele pw. św. Stanisława Biskupa w Trześniowie		15 000,00
85	Parafia Rzymskokatolicka pw. MB Wspomożenia Wiernych w Tuszowie Narodowym	Przebudowa konstrukcji dachu i stropu oraz wymiana pokrycia dachu budynku dawnej plebanii w Tuszowie Narodowym		20 000,00

86	Parafia Rzymskokatolicka pw. św. Mikołaja Bpa w Tuligłowach	Remont dachu kościoła pw. św. Mikołaja Bpa w Tuligłowach		30 000,00
87	Parafia Rzymskokatolicka pw. św. Katarzyny w Tyczynie	Konserwacja i restauracja ołtarza głównego w kościele pw. św. Katarzyny w Tyczynie - I etap		20 000,00
88	Parafia Rzymskokatolicka pw. św. Wawrzyńca w Warzycach	Prace konserwatorskie ołtarza bocznego w kościele pw. św. Wawrzyńca w Warzycach - etap II		10 000,00
89	Parafia Rzymskokatolicka pw. św. Michała Archanioła w Wietrznie	Konserwacja polichromii i ambony w kościele św. Michała Archanioła w Wietrznie		10 000,00
90	Parafia Rzymskokatolicka pw. Przemienienia Pańskiego w Woli Zarczyckiej	Remont dachu na kościele pw. Przemienienia Pańskiego w Woli Zarczyckiej - II etap		20 000,00
91	Parafia Rzymskokatolicka pw. Wszystkich Świętych we Wrocance	Wymiana pokrycia dachu kościoła pw. Wszystkich Świętych we Wrocance		10 000,00
92	Parafia Rzymskokatolicka pw. św. Józefa w Wysokiej Strzyżowskiej	Konserwacja polichromii ściennej w kościele pw. św. Józefa w Wysokiej Strzyżowskiej		50 000,00
93	Parafia Rzymskokatolicka pw. św. Józefa w Wysokiej Strzyżowskiej	Konserwacja i restauracja ikonostasu w kościele filialnym w Oparówce - II etap		25 000,00
94	Parafia Rzymskokatolicka pw. św. Anny w Zaklikowie	Konserwacja ław w kościele cmentarnym pw. św. Anny w Zaklikowie		20 000,00

95	Parafia Rzymskokatolicka pw. św. Marcina w Zarszynie	Wykonanie hydroizolacji kościoła pw. św. Marcina w Zarszynie		30 000,00
96	Parafia Rzymskokatolicka pw. św. Stanisława Biskupa Męczennika w Zręczynie	Konserwacja polichromii kościoła pw. św. Stanisława Biskupa Męczennika w Zręczynie - kontynuacja		10 000,00
97	Parafia Rzymsko – Katolicka pw. Narodzenia NMP w Sanoku	Remont zabytkowej kaplicy na cmentarzu parafialnym w Sanoku – Dąbrówce		10 000,00
98	Parafia Rzymsko – Katolicka pw. Podwyższenia Krzyża św. w Rakszawie	Prace konserwatorskie i restauratorskie rzeźb z kościoła pw. Podwyższenia Krzyża Świętego w Rakszawie		10 000,00
99	Parafia Rzymsko – Katolicka pw. Niepokalanego Poczęcia NMP w Horyńcu Zdroju	Prace konserwatorskie i renowacyjne polichromii ściennej kościoła pw. Niepokalanego Poczęcia NMP w Horyńcu Zdroju		30 000,00
100	Lokalna Organizacja Turystyczna "Wrota Karpat Wschodnich" w Chyrczynie	Wykonanie kamiennej posadzki cerkwi greckokatolickiej pw. św. Szymona Słupnika w Chyrczynie		20 000,00
101	Ośrodek Kultury i Formacji Chrześcijańskiej im. Służebnicy Bożej Anny Jenke w Jarosławiu	Remont i konserwacja obwarowań przy zespole opactwa pobenedyńskiego w Jarosławiu - etap III		50 000,00
102	Stowarzyszenie Królik Wołoski w Iwoniczu Zdroju	Konserwacja i remont dzwonnicy parawanowej w zespole cerkiewnym w Króliku Wołoskim		10 000,00
103	Stowarzyszenie Przyjaciół Ziemi Horynieckiej w Horyńcu Zdroju	Konserwacja nagrobków na cmentarzu w Starym Bruśnie		10 000,00

104	Arboretum i Zakład Fizjografii w Bolestraszcach	Dofinansowanie remontu kaplicy na terenie Arboretum i Zakładu Fizjografii w Bolestraszcach	50 000,00	
105	Gmina Gać	Dofinansowanie prac remontowo-konserwatorskich budynku Uniwersytetu Ludowego w Gaci	10 000,00	
106	Gmina Haczów	Dofinansowanie prac remontowo-konserwatorskich schodów oraz wymiana stolarki okiennej i drzwiowej dworu w Haczowie	20 000,00	
107	Powiat Jarosław	Dofinansowanie konserwacji malowideł ściennych i stolarki drzwiowej Sali Kopernikańskiej I Liceum Ogólnokształcącego im. Mikołaja Kopernika w Jarosławiu	20 000,00	
108	Miasto Jasło	Dofinansowanie prac renowacyjno-konserwatorskich przy nagrobkach na cmentarzu przy ul. Zielonej w Jaśle	10 000,00	
109	Powiat Ropczycko-Sędziszowski	Dofinansowanie prac remontowo-konserwatorskich pałacu, obecnie Dom Pomocy Społecznej w Lubzinie	30 000,00	
110	Gmina Miejska Przeworsk	Dofinansowanie prac konserwatorskich przy zabytkowych pomnikach nagrobnych na cmentarzu komunalnym przy ul. Tysiąclecia w Przeworsku	10 000,00	
111	Zespół Szkół Centrum Kształcenia Rolniczego im. Prof. Władysława Szafera w Rzemieniu	Dofinansowanie prac remontowo-konserwatorskich pałacu Szaszkiewiczów w Rzemieniu, obecnie Zespół Szkół Centrum Kształcenia Rolniczego	30 000,00	

112	Gmina Zagórz	Dofinansowanie prac remontowo-konserwatorskich elewacji wschodniej kościoła, furty klasztornej, muru ogrodzenia ogrodu klauzurowego oraz rewitalizacja dziedzińca wschodniego w Zespole Klasztornym Karmelitów Bosych w Zagórz	40 000,00	
113	Gmina Jawornik Polski	Dofinansowanie remontu budynku "Modrzew" w zespole dworsko-parkowym w Hadlach Szklarskich	10 000,00	
Razem			230 000	2 770 000

Porównując rok 2014 do 2015 w zakresie dotacji na prace przy podkarpackich zabytkach wpisanych do rejestru, finansowane z budżetu Województwa Podkarpackiego, należy zauważyć duży spadek wysokości środków przyznanych na ten cel w 2015 roku w stosunku do roku 2014 – o ponad 46%. W związku z tym zmniejszyła się również liczba podmiotów korzystających z tej formy wsparcia opieki nad zabytkami – o 45 beneficjentów. Nastąpiły również wielkie zmiany w zakresie wysokości przyznawanych dotacji. W 2014 roku przyznano 10 dotacji na kwotę wyższą od 100 000 zł, w 2015 roku tylko 2 dotacje. Odwrotna sytuacja miała miejsce w przypadku najniższych dotacji – 10 000 zł. W 2014 roku przyznano 23 takie dotacje, a w 2015 aż 37. Średnia roczna wartość całkowitego dofinansowania w przedmiotowym zakresie w latach 2014-2015 wynosiła 4 247 560 zł i stanowiła niecałe 152% średniej rocznej dotacji obliczonej dla lat 2012-2013.

2.3. Finansowanie w ramach budżetów gmin i powiatów

Obowiązkiem jednostek samorządu terytorialnego jest ochrona rodzimego dziedzictwa kulturowego, które bez wątpienia jest wyznacznikiem identyfikacji terytorialnej i służy podtrzymaniu tożsamości narodowej. W pierwszym rozdziale omówione zostały działania miękkie akcentowane przez respondentów w badaniu ankietowym. Przypomnieć należy, że zaangażowanie jest w projekty mające na celu ochronę niematerialnego dziedzictwa regionu jest godne uwagi, bo wychodzi naprzeciw potrzebom w tym zakresie i bez wątpienia sygnalizuje wzrastające poczucie wartości historycznej przeszłości małych Ojczyzn w procesie ich promocji, ale także ma znaczenie w kreowaniu współczesnego ich wizerunku.

W tym miejscu opracowanego dokumentu przedstawimy informacje związane z realizacją na terenie jednostek samorządu terytorialnego województwa podkarpackiego działań w zakresie ochrony substancji materialnej dziedzictwa kulturowego. Respondenci, którzy aktywnie wzięli udział w badaniu ankietowym (przypomnijmy: 107 gmin) w większości deklarowali zabezpieczenie w swoich

budżetach środków finansowych na prace przy zabytkach. Poniżej prezentujemy całościowe zestawienie w tym zakresie.

Lp.	Gmina/powiat	Wysokość zaplanowanych środków finansowych	
		2014	2015
1.	Urząd Gminy Markowa	0	10 000
2.	Urząd Gminy Niwiska	65 000	61 874,27
3.	Urząd Gminy Adamówka	42 850	14 531
4.	Urząd Gminy Baranów Sandomierski	0	0
5.	Urząd Gminy Besko	55 000	30 000
6.	Urząd Gminy Białobrzegi	0	0
7.	Urząd Gminy Bircza	450 765, 91	391 628, 60
8.	Urząd Miejski w Błażowej	0	0
9.	Urząd Gminy Boguchwała	80 000	90 000
10.	Urząd Gminy Bojanów	15 000	25 000
11.	Urząd Gminy Borowa	22 226,38	0
12.	Urząd Gminy Brzozów	135 000	100 000
13.	Urząd Gminy Bukowsko	0	0
14.	Urząd Gminy Chłopice	10 000	10 000
15.	Urząd Gminy Chmielnik	0	0
16.	Urząd Gminy Chorkówka	0	10 000
17.	Urząd Gminy Cieszanów	147 212,64	1 293 580,38
18.	Urząd Gminy Cisna	0	0
19.	Urząd Gminy Cmolas	25 000	20 000
20.	Urząd Gminy Czarna (powiat łańcucki)	21 000	30 000
21.	Urząd Gminy Czarna (powiat dębicki)	0	0
22.	Urząd Gminy Czarna (powiat bieszczadzki)	300	0

23.	Urząd Gminy Czermin	0	0
24.	Urząd Gminy Czudec	101 414,18	110 450,71
25.	Urząd Miasta Dębica	10 160	12 577
26.	Urząd Gminy Dębica	210 000	105 000
27.	Urząd Gminy Dubiecko	25 000	3000
28.	Urząd Gminy Dukła	43 403	66 917,95
29.	Urząd Gminy Dynów	0	95 105,33
30.	Urząd Gminy Dzikowiec	15 692	1 121 363
31.	Urząd Gminy Frysztak	23 575,53	20 496,30
32.	Urząd Gminy Gawłuszowice	0	15 000
33.	Urząd Gminy Grębów	39 000	8000
34.	Urząd Gminy Grodzisko Dolne	455 037,15	57 285,19
35.	Urząd Gminy Harasiuki	2000	2000
36.	Urząd Gminy Hyżne	16 050,94	20 000
37.	Urząd Gminy Iwierzycze	0	0
38.	Urząd Gminy Jarocin	56 000	20 000
39.	Urząd Miasta Jarosław	45 343,75	24 415
40.	Urząd Gminy Jasło	52 370	110 000
41.	Urząd Miasta Jasło	239 098	96 618
42.	Urząd Gminy Jedlicze	23 238,37	1700
43.	Urząd Gminy Kańczuga	120 000	60 000
44.	Urząd Gminy Kołaczyce	0	0
45.	Urząd Miasta Kolbuszowa	0	0
46.	Urząd Gminy Komańcza	80 000	80 000
47.	Urząd Gminy Krasieczyn	0	25 930
48.	Urząd Gminy Krempna	25 000	15 000
49.	Urząd Gminy Krościenko Wyżne	10 000	7000
50.	Urząd Gminy Kuryłówka	78 463,95	66 000
51.	Urząd Gminy Łańcut	0	407,97

52.	Urząd Miasta Łańcut	20 000	60 000
53.	Urząd Gminy Laszki	76 778	75 000
54.	Urząd Gminy Lesko	12 000	48 463,50
55.	Urząd Miasta Leżajsk	50 000	0
56.	Urząd Gminy Leżajsk	30 000	40 000
57.	Urząd Gminy Lubaczów	21 250	0
58.	Urząd Miasta Lubaczów	4 861,79	0
59.	Urząd Gminy Lubenia	15 134,47	0
60.	Urząd Gminy Lutowiska	0	0
61.	Urząd Gminy Majdan Królewski	80 000	94 895,33
62.	Urząd Gminy Mielec	0	0
63.	Urząd Miasta Nisko	0	0
64.	Urząd Gminy Nowa Dęba	0	0
65.	Urząd Miasta Nowa Sarzyna	13 000	15 000
66.	Urząd Gminy Nowy Żmigród	5500	0
67.	Urząd Gminy Nozdrzec	0	0
68.	Urząd Gminy Osiek Jasielski	24 000	20 000
69.	Urząd Gminy Ostrów	0	0
70.	Urząd Gminy Padew Narodowa	8 605,15	9100
71.	Urząd Gminy Pawłosiów	2000	2000
72.	Urząd Miasta Pilzno	130 000	122 745,59
73.	Urząd Miasta Przecław	40 000	15 000
74.	Urząd Gminy Przemyśl	0	0
75.	Urząd Miasta Przemyśl	1 277 200,56	563 742,94
76.	Urząd Miasta Przeworsk	32 597	81 741,93
77.	Urząd Gminy Radomyśl nad Sanem	0	0
78.	Urząd Gminy Radymno	0	0
79.	Urząd Miasta Radymno	0	0
80.	Urząd Gminy Rakszawa	0	0

81.	Urząd Gminy Raniżów	0	0
82.	Urząd Gminy Ropczyce	0	0
83.	Urząd Gminy Rożwienica	0	0
84.	Urząd Gminy Rudnik nad Sanem	0	0
85.	Urząd Miasta Rzeszów	51 700	932 636,61
86.	Urząd Gminy Sanok	31 849,55	336 189,07
87.	Urząd Miasta Sanok	0	0
88.	Urząd Miasta Sędziszów Małopolski	84 090,66	25 047,80
89.	Urząd Gminy Sieniawa	0	0
90.	Urząd Gminy Skołyszyn	19 000	750
91.	Urząd Gminy Solina z/s w Polańczyku	15 000	40 000
92.	Urząd Gminy Stalowa Wola	330 270	233 618,01
93.	Urząd Miasta Strzyżów	10 000	20 000
94.	Urząd Gminy Stubno	49 290,49	31 686,96
95.	Urząd Miasta Tarnobrzeg	1 234 436,47	1 833 325,41
96.	Urząd Gminy Tryńcza	0	0
97.	Urząd Gminy Tuszów Narodowy	0	0
98.	Urząd Gminy Tyrawa Wołoska	0	0
99.	Urząd Miasta Ustrzyki Dolne	0	0
100.	Urząd Gminy Wielkie Oczy	0	122 429,58
101.	Urząd Gminy Wielopole Skrzyńskie	0	45 000
102.	Urząd Gminy Wiśniowa	15 000	21 512
103.	Urząd Gminy Zagórz	351 209,86	370 720,71
104.	Urząd Miasta Zaklików	30 000	20 000
105.	Urząd Gminy Zarzecze	285 680	264 552
106.	Urząd Gminy Żółnia	0	0
107.	Urząd Gminy Żyraków	111 619,51	95 076,30

Kolejne szczegółowe zestawienie jest pochodną wcześniejszego wykazu, jednakże nie wszyscy respondenci, którzy deklarowali w budżetach 2014 i 2015 środki

na lokalne zabytki, podawali szczegóły dotyczące dofinansowania. Ponadto częstokroć wysokość deklarowanych w lokalnych budżetach środków na zabytki nie pokrywała się z łączną kwotą dotacji na prace remontowo-konserwatorskie przy zabytkach. Niemniej poniższy wykaz jest źródłem istotnych informacji na temat aktywności lokalnych samorządów terytorialnych w dziedzinie ochrony zabytków w latach objętych sprawozdaniem. Łączna kwota dotacji przekazana w tych latach na zabytki to 7 160 80,12 zł.

Lp.	Gmina/powiat	Rok przyznania dotacji	Obiekt	Wysokość dotacji w zł
1.	Urząd Gminy Markowa	2014		0
		2015	Zagroda – Muzeum w Markowej	10 000
2.	Urząd Gminy Niwiska	2014	Dworek Hupki – wykonanie prac konserwacyjnych przy polichromii ściennej w klatce schodowej oraz przy posadzce ceramicznej	35 000
		2015	Dworek Hupki – wykonanie prac konserwacyjnych przy polichromiach ściennych (południowo-wschodnie pomieszczenie parteru) przy schodach na 1. piętro oraz odtworzenie mozaiki parkietowej	30 000
3.	Urząd Gminy Adamówka	2014		0
		2015		0
4.	Urząd Gminy Baranów Sandomierski	2014		0
		2015	Kościół parafialny pw. Wniebowzięcia Najświętszej Marii Panny w Ślęzakach – remont boazerii	10 000
5.	Urząd Gminy Besko	2014	Kościół drewniany	50 000
			Dom zakonny drewniany ss. Felicjanek	5000

		2015	Kościół drewniany	30 000
6.	Urząd Gminy Białobrzegi	2014		0
		2015		0
7.	Urząd Gminy Bircza	2014	Cerkiew pw. św. Anny w Kotowie	11 460,10
			Pałac Humnickich w Birczy	439 305,81
		2015	Cerkiew pw. św. Anny w Kotowie	975,60
			Pałac Humnickich w Birczy	390 653
8.	Urząd Miejski w Białobrzegi	2014		0
		2015		0
9.	Urząd Gminy w Boguchwale	2014	Parafia Rzymskokatolicka w Boguchwale – konserwacja polichromii ściennej kościoła	20 000
			Parafia Rzymskokatolicka pw. św. Andrzeja Apostoła w Zgłobniu – odtworzenie konstrukcji dachowej i pokrycia dachowego oraz zabezpieczenie zabytku poprzez docieplenie stropu w budynku wikarówki	30 000
			Parafia Rzymskokatolicka w Zabierzowie – odnowienie elewacji zewnętrznej kościoła oraz odtworzenie zniszczonego ogrodzenia	30 000
		2015	Parafia Rzymskokatolicka w Zabierzowie – konserwacja polichromii ściennej	20 000

			Parafia Rzymskokatolicka pw. św. Andrzeja Apostoła w Zgłobniu – konserwacja techniczna i estetyczna kamiennego cokołu kościoła;	70 000
10.	Urząd Gminy Bojanów	2014	Kościół w Stanach – remont wnętrza	15 000
		2015	Kościół w Stanach – remont wnętrza	25 000
11.	Urząd Gminy Borowa	2014		0
		2015		0
12.	Urząd Gminy Brzozów	2014	Kolegiata Brzozowska – prace konserwatorskie polichromii sklepienia prezbiterium	50 000
			Kościół w Zmiennicy	10 000
			Plebania kościoła pw. św. Stanisława Biskupa w Humniskach	40 000
			Zabytkowy kościół drewniany w Górkach	5000
			Konserwacja kolumny z posągami Madonny w Starej Wsi	15 000
			Kościół w Grabownicy Starzeńskiej – konserwacja schodów oraz podłogi chóru	15 000
		2015	Kolegiata brzozowska – konserwacja i restauracja polichromii ściennej i wzmocnienie sklepienia nawy głównej	20 000

			Kościół parafialny w Przysietnicy – hydrofobizacja cokołu wraz z wymianą fug, wymiana drzwi drewnianych zewnętrznych w zakrystii, odnowienie tynków wraz z malowaniem w zakrystii oraz przedsionku, wymiana stolarki okiennej w zakrystii	20 000
			Kościół w Górkach – konserwacja zabytkowych malowideł ściennych	9000
			Kościół w Zmiennicy – konserwacja zabytkowej płyty nagrobnej Adama Wzdowskiego	9000
13.	Urząd Gminy Bukowsko	2014		0
		2015		0
14.	Urząd Gminy Chłopicze	2014	Park przy kościele pw. Wniebowzięcia NMP w Chłopicach - pielęgnacja drzewostanu otaczającego kościół	9059
		2015	Park przy kościele pw. Wniebowzięcia NMP w Chłopicach – wymiana nawierzchni alejek oraz naprawa uszkodzonej okładziny schodów przy kościele	9998,16
15.	Urząd Gminy Chmielnik	2014		0
		2015		0
16.	Urząd Gminy Chorkówka	2014		0
		2015	Kościół w Zręcinie - renowacja ołtarza	10 000
17.		2014	Synagoga w Cieszanowie	70 000

	Urząd Gminy Cieszanów	2015	Synagoga w Cieszanowie	200 000
			Cerkiew w Cieszanowie	466 400
18.	Urząd Gminy Cisna	2014		0
		2015		0
19.	Urząd Gminy Cmolas	2014	Parafia Rzymskokatolicka pw. Przemienienia Pańskiego w Cmolasie – konserwacja posadzenia fundamentowego kruchty oraz wykonanie nowego zadaszania na reliktych po kościele pw. św. Stanisława i Wojciecha w Cmolasie	10 000
			Parafia Rzymskokatolicka pw. św. Stanisława i Wojciecha w Porębach Dymarskich – odtworzenie ogrodzenia i obejścia procesyjnego wokół kościoła oraz odtworzenie nasadzeń historycznych	10 000
			Parafia Rzymskokatolicka pw. Wniebowzięcia NMP w Ostrowach Tuszowskich - termomodernizacja stropu kościoła	5000
		2015	Parafia Rzymskokatolicka pw. Przemienienia Pańskiego w Cmolasie	10 000

			Parafia Rzymskokatolicka pw. śś. Stanisława i Wojciecha w Porębach Dymarskich	10 000
20.	Urząd Gminy Czarna (powiat łańcucki)	2014	Kościół pw. św. Jakuba w Krzemienicy – konserwacja organów	21 000
		2015	Kościół pw. św. Jakuba w Krzemienicy – konserwacja chóru muzycznego	30 000
21.	Urząd Gminy Czarna (powiat dębicki)	2015		0
		2016		0
22.	Urząd Gminy Czarna (powiat bieszczadzki)	2014		0
		2015		0
23.	Urząd Gminy Czermin	2014		0
		2015		0
24.	Urząd Gminy Czudec	2014	Łaźnia żydowska w Czudcu	101 414,18
		2015	Łaźnia żydowska w Czudcu	99 995,71
			Kapliczka w Wyżnem	10 455
25.	Urząd Miasta Dębica	2014	Figura Matki Boskiej – pl. Gryfitów, figura Matki Boskiej – ul. Akademicka, cmentarz wojskowy – ul. Cmentarna – prace konserwatorskie	10 160
		2015	cmentarz wojskowy – ul. Cmentarna – prace konserwatorskie	12 577

26.	Urząd Gminy Dębica	2014	Kościół pw. Narodzenia Najświętszej Maryi Panny w Zawadzie – kontynuacja prac przy polichromii	70 000
			Parafia pw. Narodzenia św. Jana Chrzciciela w Brzeźnicy - konserwacja ołtarza bocznego pw. Chrystusa Ukrzyżowanego	40 000
			Kościół w Pustkowie Osiedlu - remont elewacji budynku	70 000
			Kościół pw. św. Stanisława Bp. i M - remont więźby dachowej i wewnętrznych ścian kościoła	30 000
		2015	Kościół pw. Narodzenia Najświętszej Maryi Panny w Zawadzie – kontynuacja prac przy polichromii	35 000
			Parafia pw. Narodzenia św. Jana Chrzciciela w Brzeźnicy - konserwacja ołtarza bocznego pw. Chrystusa Ukrzyżowanego	40 000
			Kościół w Pustkowie Osiedlu – remont elewacji budynku	30 000
27.	Urząd Gminy Dubiecko	2014	Kościół w Dubiecku – konserwacja prospektu organowego	15 000
			Kościół w Bachórcu – konserwacja ołtarza głównego	10 000

		2015	Kościół w Bachórcu – konserwacja ołtarza głównego	3000
28.	Urząd Gminy Dukla	2014	Klasztor oo. Bernardynów w Dukli – remont elewacji kościoła pw. św. Jana z Dukli i elewacji budynku klasztoru	40 000
			Tadeusz Kielbasiński – remont chyży łemkowskiej w Olchowcu	3403
			remont zabytkowych nagrobków na cmentarzu komunalnym w Dukli	26 000
		2015	Klasztor oo. Bernardynów w Dukli – remont elewacji kościoła pw. św. Jana z Dukli i elewacji budynku klasztoru	40 000
			remont zabytkowych nagrobków na cmentarzu komunalnym w Dukli	17 000
29.	Urząd Gminy Dynów	2014		0
		2015	Prace remontowe przy budynku Urzędu Gminy w Dynowie	91 405,33
			Konserwacja rzeźby Matki Boskiej Niepokalanej z grobowca Władysława skrzyńskiego w Bachórcu	3700
30.	Urząd Gminy Dzikowiec	2014	Remont budynku w Dzikowcu wraz z izbą pamięci i budową małej infrastruktury turystycznej wraz z łowiskiem	100 000

			Konserwacja 3 feretronów, konfesjonau, 2 ornatów oraz rzeźby Chrystusa Frasobliwego	37 000
		2015		0
31.	Urząd Gminy Frysztak	2014	Kościół pw. Narodzenia NMP we Frysztaku – remont zachowawczy kopuły kościoła	10 000
			Kościół pw. św. Mikołaja w Lubli – renowacja drewnianej komody zakrystyjnej	6 000
			Cmentarz w Gogołowie – konserwacja i renowacja nagrobku gen. Ignacego Kruszewskiego	4 000
		2015	Kościół pw. Narodzenia NMP we Frysztaku – remont zachowawczy elewacji kościoła;	15 000
32.	Urząd Gminy Gawłuszowice	2014		0
		2015	Kościół pw. św. Wojciecha biskupa i Męczennika w Gawłuszowicach	10 000
33.	Urząd Gminy Grębów	2014	Kaplica Dolańskich na cmentarzu parafialnym w Grębowie	39 000
		2015	Kapliczka przydrożnej w Stalach	8000
34.	Urząd Gminy Grodzisko Dolne	2014	Stara plebania w Grodzisku Dolnym	342 785,27
			Kościół pw. św. Barbary w Grodzisku Dolnym	130 251,88
		2015	Kościół pw. św. Barbary w Grodzisku Dolnym	57 285,19
35.		2014		0

	Urząd Gminy Harasiuki	2015		0
36.	Urząd Gminy Hyżne	2014	Kościół pw. Narodzenia NMP w Hyżnem – konserwacja witraży w nawach bocznych	16 050,94
		2015	Kościół pw. Narodzenia NMP w Hyżnem – odnowienie polichromii ściennej oraz ław kolatorskich	20 000
37.	Urząd Gminy Iwierzycy	2014		0
		2015		0
38.	Urząd Gminy Jarocin	2014	Kościół pw. Matki Bożej Królowej Polski w Domostawie	50 000
			Zespół kościelno-plebański w Jarocinie – remont podłóg w starej plebanii	6000
		2015	Zespół kościelno-plebański w Jarocinie – malowanie wewnętrzne budynku	20 000
39.	Urząd Miasta Jarosław	2014	Wspólnota Mieszkaniowa Nieruchomości przy ul. Grunwaldzkiej 18	20 000
			Parafia Rzymskokatolicka pw. Bożego Ciała przy kolegiacie – konserwacja polichromii	50 000
			Klasztor oo. Dominikanów przy bazylice pw. Matki Bożej Bolesnej	50 000
			Ośrodek Kultury i Formacji Chrześcijańskiej im. Służebnicy Bożej Anny Jenke	50 000
			Klasztor ss. Benedyktynek	50 000

			Zgromadzenie Sióstr Niepokalanego Poczęcia NMP	40 000
			Parafia greckokatolicka pw. Przemienienia Pańskiego	30 000
			Towarzystwo Pomocy im. św. Brata Alberta	25 000
			Wspólnota Nieruchomości Rynek 13	25 000
			Wspólnota Nieruchomości Rynek 17,18,18a;	20 000
			Wspólnota Nieruchomości przy ul. Opolskiej 1	20 000
			Wspólnota Mieszkaniowa Nieruchomości przy ul. Grunwaldzkiej 4	20 000
			MOK w Jarosławiu	20 000
		2015	MOK w Jarosławiu	168 650,16
40.	Urząd Gminy Jasło	2014	Kościół pw. św. Marcina Bpa w Szebniach	20 000
			Kościół pw. św. Wawrzyńca w Warzycach	32 370
		2015	Kościół pw. św. Marcina Bpa w Szebniach	30 000
			Kościół pw. św. Wawrzyńca w Warzycach	30 000
			Kościół pw. św. Stanisława Bpa Męczennika i św. Jadwigi Śląskiej w Osobnicy	50 000
41.	Urząd Miasta Jasło	2014	Budynek przy ul. Staszica 12 w Jaśle	20 000
			Kościół pw. św. Stanisława w Jaśle	150 000

		2015	Kapliczka przy ul. PCK w Jaśle	14 000
42.	Urząd Gminy Jedlicze	2014		0
		2015		0
43.	Urząd Gminy Kańczuga	2014	Kościół pw. św. Michała Archanioła w Kańczudze	80 000
			Kościół pw. św. Antoniego Padewskiego w Sieteszy	40 000
		2015	Kościół pw. św. Michała Archanioła w Kańczudze	40 000
			Kamienica, Rynek 21 w Kańczudze	20 000
44.	Urząd Gminy Kołaczyce	2014		0
		2015		0
45.	Urząd Miasta Kolbuszowa	2014		0
		2015		0
46.	Urząd Gminy Komańcza	2014	Parafia Rzymskokatolicka Wisłok Wielki – cerkiew, Wisłok Wielki	13 000
			Parafia Rzymskokatolicka Nowy Łupków – cerkiew, Smolnik	13 000
			Parafia Rzymskokatolicka Komańcza – cerkiew, Radoszyce	13 000
			Parafia Prawosławna w Komańczy – cerkiew, Turzańsk	13 000
			Parafia Mokre – cerkiew Prawosławna w Szczawnem	15 000
			Parafia Greckokatolicka w Komańczy – cerkiew Greckokatolicka w Rzepedzi	13 000

		2015	Parafia Rzymskokatolicka Wisłok Wielki – cerkiew, Wisłok Wielki	11 000
			Parafia Rzymskokatolicka Nowy Łupków – cerkiew, Smolnik	11 000
			Parafia Rzymskokatolicka Komańcza – cerkiew, Radoszyce	11 000
			Parafia Prawosławna w Komańczy – cerkiew, Turzańsk	11 000
			Parafia Mokre – cerkiew Prawosławna w Szczawnem	11 000
			Parafia Greckokatolicka w Komańczy – cerkiew Greckokatolicka w Rzepedzi	11 000
			Klasztor Sióstr Nazaretanek w Komańczy	14 000
47.	Urząd Gminy Krasieczyn	2014		0
		2015	Kościół pw. Narodzenia NMP w Olszanach	15 130
			Kościół pw. Pojednania Ducha Świętego w Chołowicach	10800
48.	Urząd Gminy Krempna	2014	Cerkiew w Krempnej	5000
			Cerkiew w Świątkowej Wielkiej	20 000
		2015	Cerkiew w Krempnej	10 000
			Cerkiew w Świątkowej Wielkiej	5000
49.	Urząd Gminy Krościenko Wyżne	2014	Kościół pw. św. Marcina w Krościenku Wyżnym	10 000
		2015	Kościół pw. św. Marcina w Krościenku Wyżnym	7000

50.	Urząd Gminy Kuryłówka	2014	Parafia Tarnawiec – kościół pw. św. Józefa w Kuryłówce	20 000
			Kaplica w Dąbrowicy	10 000
			Kościół filialny pw. Serca Jezusowego w Jastrzębcu	20 000
			Kościół w Dąbrowicy	20 000
			Budynek cerkwi i kościoła filialnego w Kulnie	8463,95
		2015	Cerkiew w Kuryłówce	20 000
			Kościół w Kulnie	16 000
			Kościół filialny pw. Serca Jezusowego w Jastrzębcu	10 000
Kaplica w Dąbrowicy	20 000			
51.	Urząd Gminy Łańcut	2014		0
		2015		0
52.	Urząd Miasta Łańcut	2014		0
		2015	Parafia Rzymskokatolicka pw. św. Stanisława w Łańcucie	30 000
			Budynek mieszkalny przy ul. Paderewskiego 12 i 14 w Łańcucie	30 000
53.	Urząd Gminy Laszki	2014	Zespół cerkiewny w Wysocku	26 778
			Zespół cerkiewny w Wietlinie	50 000
		2015	Zespół cerkiewny w Wysocku	25 000
			Zespół cerkiewny w Wietlinie	50 000
54.	Urząd Gminy Lesko	2014		0
		2015		0

55.	Urząd Miasta Leżajsk	2014	Klasztor oo. Bernardynów w Leżajsku	50 000
		2015		0
56	Urząd Gminy Leżajsk	2014	Dawny cmentarz Greckokatolicki w Dębnie;	10 000
			Kościół pw. św. Jana Chrzciciela w Brzozie Królewskiej	20 000
		2015	Kościół pw. św. Jana Chrzciciela w Brzozie Królewskiej	20 000
			Kościół pw św. Andrzeja Boboli w Starym Mieście	20 000
57.	Urząd Gminy Lubaczów	2014	Cerkiew Greckokatolicka pw. św. Dymitra w Zespole cerkiewnym w Szczutkowie	15 000
			Kościół w Krowicy Samej	6200
		2015		0
58.	Urząd Miasta Lubaczów	2014		0
		2015		0
59.	Urząd Gminy Lubenia	2014	Kapliczka „Dzwonek” w Siedliskach	15 134,47
		2015		0
60.	Urząd Gminy Lutowiska	2014		0
		2015		0
61.	Urząd Gminy Majdan Królewski	2014	Park podworski w Hucie Komorowskiej	50 000
			Zespół kościoła parafialnego pw. św. Bartłomieja Apostoła w Majdanie Królewskim	30 000

		2015	Kaplica grobowa rodu Kozłowieckich na cmentarzu Parafii Rzymskokatolickiej pw. Świętego Bartłomieja Apostoła w Majdanie Królewskim	30 000
			Pomnik z figurą Matki Bożej Niepokalanej na placu Konfederatów Barskich w Majdanie Królewskim	64 895,33
62.	Urząd Gminy Mielec	2014		0
		2015		0
63.	Urząd Miasta Nisko	2014		0
		2015		0
64.	Urząd Gminy Nowa Dęba	2014		0
		2015		0
65.	Urząd Miasta Nowa Sarzyna	2014		0
		2015		0
66.	Urząd Gminy Nowy Żmigród	2014		0
		2015		0
67.	Urząd Gminy Nozdrzec	2014		0
		2015		0
68.	Urząd Gminy Osiek Jasielski	2014	Cerkiew w Pielgrzymce	4 000
			Kościół w Osieku Jasielskim	10 000
			Kościół w Załężu	10 000
		2015	Cerkiew w Pielgrzymce	4000
			Kościół w Osieku Jasielskim	8000
			Kościół w Załężu	8000
69.	Urząd Gminy Ostrów	2014		0
		2015		0
70.		2014	Stara plebania	8000

	Urząd Gminy Padew Narodowa	2015	Kościół parafialny	5000
71.	Urząd Gminy Pawłosiów	2014		0
		2015		0
72.	Urząd Miasta Pilzno	2014	Kościół w Zwierniku	40 000
			Kościół w Dobrkowie	30 000
			Kościół w Machowej	50 000
			Kościół w Łękach Górnych	10 000
		2015	Kościół w Machowej	50 000
			Kościół oo. Karmelitów w Lipinach	11 209
			Kościół w Zwierniku	50 000
73.	Urząd Miasta Przecław	2014	Wikarówka w Przecławiu	10 000
			Kaplica św. Bernardyna w Przecławiu	30 000
		2015	Kaplica św. Bernardyna w Przecławiu	15 000
74.	Urząd Gminy Przemyśl	2014		0
		2015		0
75.	Urząd Miasta Przemyśl	2014	Parafia Rzymskokatolicka św. Jana Chrzciciela przy Bazylice Archikatedralnej w Przemyślu	30 000
			Klasztor św. Marii Magdaleny Zakonu Braci Mniejszych Konwentualnych (Franciszkanów) w Przemyślu	10 000
			Klasztor Sióstr Karmelitanek Bosych w Przemyślu	10 000
		2015	Kamienica przy ul. Franciszkańskiej 3 w Przemyślu	5 000

			Parafia Rzymskokatolicka św. Jana Chrzciciela przy Bazylice Archikatedralnej w Przemyślu	20 000
			Klasztor św. Marii Magdaleny Zakonu Braci Mniejszych Konwentualnych (Franciszkanów) w Przemyślu	15 000
			Opactwo Sióstr Benedyktynek w Przemyślu	10 000
			Archidiecezja Przemysko- Warszawska Kościoła Greckokatolickiego w Przemyślu	20 000
76.	Urząd Miasta Przeworsk	2014	Pomnik nagrobny rodziny Lepiankiewiczów, nagrobek Rozalii Strusińskiej	10 970
			Parafia Rzymskokatolicka – Bazylika św. Ducha w Przeworsku	15 000
			Klasztor oo. Bernardynów w Przeworsku	15 000
		2015	Pomnik nagrobny rodziny Dobiaszów, Baumanów i Erazma Horocha	5220
			Parafia Rzymskokatolicka – Bazylika św. Ducha w Przeworsku	15 000
			Klasztor oo. Bernardynów w Przeworsku	15 000
77.	Urząd Gminy Radomyśl nad Sanem	2014		0
		2015		0
78.		2014		0

	Urząd Gminy Radymno	2015		0
79.	Urząd Miasta Radymno	2014		0
		2015		0
80.	Urząd Gminy Rakszawa	2014		0
		2015		0
81.	Urząd Gminy Raniżów	2014		0
		2015		0
82.	Urząd Gminy Ropczyce	2014	Kościół pw. św. Michała Archanioła w Ropczycach	20 000
			Kościół pw. św. Mikołaja Biskupa w Lubzinie	20 000
		2015	Kościół pw. Przemienienia Pańskiego w Ropczycach	10 000
			Kościół pw. św. Mikołaja Biskupa w Lubzinie	10 000
83.	Urząd Gminy Roźwienica	2014		0
		2015		0
84.	Urząd Gminy Rudnik nad Sanem	2014		0
		2015		0
85.	Urząd Miasta Rzeszów	2014		0
		2015	Klasztor oo. Bernardynów w Rzeszowie	200 000
			Spichlerz z dawnego zespołu dworsko-parkowego w Rzeszowie-Słocinie	80 000
			Ogrodzenie Letniego Pałacyku Lubomirskich	276 750
			Dzieła sztuki sakralnej ze zbiorów Muzeum Diecezjalnego w Rzeszowie	17 300
86.		2014	Kościół Mrzygłodzie	20 000

	Urząd Gminy Sanok	2015	Cerkiew Greckokatolicka w Hłomczy	10 000
			Kościół w Jurowcach	105 000
			Kościół w Niebieszczanach	30 000
87.	Urząd Miasta Sanok	2014		0
		2015		0
88.	Urząd Miasta Sędziszów Małopolski	2014		0
		2015		0
89.	Urząd Gminy Sieniawa	2014		0
		2015		0
90.	Urząd Gminy Skołyszyn	2014	Kościół w Święcanach	10 000
		2015		0
91.	Urząd Gminy Solina z/s w Polańczyku	2014	Kościół w Górzance	15 000
		2015	Kościół w Górzance	45 000
92.	Urząd Gminy Stalowa Wola	2014		0
		2015		0
93.	Urząd Miasta Strzyżów	2014	Kościół pw. Niepokalanego Poczęcia NMP i Bożego Ciała w Strzyżowie	10 000
		2015	Kościół pw. Niepokalanego Poczęcia NMP i Bożego Ciała w Strzyżowie	20 000
94.	Urząd Gminy Stubno	2014		0
		2015		0
95.	Urząd Miasta Tarnobrzeg	2014		0
		2015		0
96.	Urząd Gminy Tryńcza	2014		0
		2015		0
97.	Urząd Gminy Tuszów Narodowy	2014		0
		2015		0

98.	Urząd Gminy Tyrawa Wołoska	2014		0
		2015		0
99.	Urząd Miasta Ustrzyki Dolne	2014		0
		2015		0
100.	Urząd Gminy Wielkie Oczy	2014		0
		2015	Cerkiew w Wielkich Oczach	122 429,58
101.	Urząd Gminy Wielopole Skrzyńskie	2014		0
		2015	Kościół w Brzezinach	20 000
			Kościół w Wielopolu Skrzyńskim	20 000
102.	Urząd Gminy Wiśniowa	2014	Kościół dojazdowy pw. św. Doroty w KozłóWKu	5000
			Kościół w Niewodnej	5000
			Kościół dojazdowy w Oparówce	5000
		2015	Kościół dojazdowy pw. św. Doroty w KozłóWKu	1512
			Kościół w Niewodnej	10 000
			Kościół dojazdowy w Oparówce	10 000
103.	Urząd Gminy Zagórz	2014	Kościół pw. NMP Królowej Polski w Łukowem	22 824,92
			Cerkiew prawosławna w Morochowie	8 000
			Dawna cerkiew pw. św. Mikołaja Cudotwórcy w Czaszynie	20 000
		2015	Kościół pw. NMP Królowej Polski w Łukowem	50 000

			Cerkiew prawosławna w Morochowie	10 000
104.	Urząd Miasta Zaklików	2014	Kościół cmentarny pw. św. Anny w Zaklikowie	30 000
		2015	Kościół cmentarny pw. św. Anny w Zaklikowie	20 000
105.	Urząd Gminy Zarzecze	2014		0
		2015		0
106.	Urząd Gminy Żołyńia	2014		0
		2015		0
107.	Urząd Gminy Żyraków	2014	Kościół pw. św. Antoniego Padewskiego w Nagoszynie	30 000
			Dwór w Straszęcinie	18 987,51
		2015	Kościół pw. św. Antoniego Padewskiego w Nagoszynie	40 000
			Dwór w Żyrakowie	55 076,30
Razem				7 160 80,12

Analiza dotacji w tym zakresie pozwala na konstatację, że zdecydowaną większość beneficjentów stanowią właściciel/zarządcy obiektów sakralnych, co bez wątplenia potwierdza duży potencjał regionu jeśli chodzi o zasobność w cenną historycznie architekturę sakralną, ale również duże potrzeby w tym zakresie i coraz większą odpowiedzialność za stan podkarpackich zabytków.

2.4. Finansowanie zadań z zakresu konserwacji zabytków przez Ministra Kultury i Dziedzictwa Narodowego

Jednym z narzędzi wspierania przez Ministra Kultury i Dziedzictwa Narodowego zadań z zakresu ochrony dziedzictwa kulturowego w kraju i poza jego granicami jest program „Dziedzictwo kulturowe”. Na program ten składa się 7 priorytetów:

- Priorytet 1. Ochrona zabytków – cel: zachowanie materialnego dziedzictwa kulturowego, realizowane poprzez konserwację i rewaloryzację zabytków nieruchomych i ruchomych oraz ich udostępnianie na cele publiczne,
- Priorytet 2. Wspieranie działań muzealnych – cel: wspieranie działalności w zakresie opieki konserwatorskiej nad muzealiami, archiwaliami i księgozbiorami, a także – prezentacji zbiorów w postaci atrakcyjnych poznanczo projektów wystawienniczych,
- Priorytet 3. Kultura ludowa i tradycyjna – cel: wspieranie najwartościowszych zjawisk z zakresu szeroko pojętej kultury ludowej,
- Priorytet 4. Ochrona dziedzictwa kulturowego za granicą – cel: poprawa stanu zachowania i wzmocnienie ochrony dziedzictwa kulturowego znajdującego się poza granicami Rzeczypospolitej Polskiej oraz upowszechnianie wiedzy na jego temat,
- Priorytet 5. Ochrona zabytków archeologicznych – cel: ochrona dziedzictwa archeologicznego poprzez wspieranie kluczowych dla tego obszaru zadań, obejmujących nieinwazyjne badania archeologiczne, ewidencję i inwentaryzację zabytków archeologicznych oraz opracowanie i publikację wyników przeprowadzonych badań archeologicznych,
- Priorytet 6. Ochrona i cyfryzacja dziedzictwa kulturowego – cel: zainicjowanie kompleksowego procesu cyfryzacji materialnych zasobów dziedzictwa kulturowego, w tym zabytków, obiektów muzealnych, archiwalnych, bibliotecznych i audiowizualnych, znajdujących się pod opieką podmiotów spoza sfery finansów publicznych, których działalność nie jest nastawiona na osiągnięcie zysku, lub uczelni publicznych.
- Priorytet 7. Miejsca Pamięci Narodowej – cel: wspieranie samorządów w zapewnianiu stabilnej opieki nad najważniejszymi miejscami pamięci, stanowiącymi materialne świadectwo wydarzeń kluczowych dla narodowej tożsamości.

Informacje uzyskane od Departamentu Ochrony Zabytków Ministerstwa Kultury i Dziedzictwa Narodowego umożliwiły sporządzenie poniższych zestawień odnoszących się do zadań finansowanych w ramach Priorytetu 1. Ochrona zabytków Programu „Dziedzictwo kulturowe”.

2014

Lp.	Wnioskodawca	Obiekt/zadanie	Kwota dotacji (zł)
1	Parafia Prawosławna pw. Opieki Matki Bożej w Komańczy, filia św. Archanioła Michała w Turzańsku	Turzańsk, drewniana cerkiew pw. św. Archanioła Michała - polichromie w babińcu (XIX w.): konserwacja szczegóły	200 000
2	Parafia Rzymskokatolicka pw. św. Mikołaja Biskupa i Matki Bożej Nieustającej Pomocy	Domaradz, kościół pw. św. Mikołaja (XVI w.): prace budowlano-konserwatorskie polegające na remoncie konstrukcji dachu wraz z wymianą poszycia blaszanego na gont	120 000
3	Klasztor oo. Dominikanów w Jarosławiu	Jarosław, Klasztor Ojców Dominikanów (XVII w.): remont dachu – etap II (kontynuacja)	200 000
4	Ośrodek Kultury i Formacji Chrześcijańskiej im. Służebnicy Bożej Anny Jenke	Jarosław, opactwo pobenedyktynskie (XVII w.): remont i konserwacja odcinka obwarowań zagrożonego katastrofą budowlaną – etap II	200 000
5	Parafia Rzymskokatolicka pw. św. Piotra i Pawła w Nowym Łupkowie	Smolnik, kościół pw. św. Mikołaja – dawna cerkiew murowana (1806 r.): II etap remontu więźby dachowej wraz z wymianą pokrycia oraz konserwacja elewacji wieży	100 000
6	Parafia rzymskokatolicka Komańcza	Radoszyce, drewniana dawna cerkiew, a obecnie kościół rzymskokatolicki pw. św. Dymitra (1868 r.): prace budowlano-konserwatorskie – etap II	200 000
7	Parafia Greckokatolicka pw. Przemienienia Pańskiego w Jarosławiu	Jarosław, Cerkiew Greckokatolicka pw. Przemienienia Pańskiego – Ikonostas (XVII w.): konserwacja techniczna i estetyczna – etap III	200 000
8	Parafia Rzymskokatolicka św. Stanisława Bpa i M.	Jodłowa, drewniany kościół pw. św. Stanisława Bpa i M. (XVII w.): remont dachu i sygnaturki, wykonanie instalacji	450 000

		odgromowej oraz prace ziemne wokół kościoła	
9	Muzeum Budownictwa Ludowego w Sanoku	Ulucz, greckokatolicka cerkiew (XVI/XVII w.): wymiana pokrycia dachu	43 224
10	Parafia Prawosławna pw. św. Archanioła Michała w Pielgrzymce	Pielgrzymka, cerkiew prawosławna (1886 r.): konserwacja techniczna i estetyczna polichromii prezbiterium – kontynuacja – ściana wschodnia	20 000
11	Parafia Rzymskokatolicka	Blizne, zespół plebański – dawna plebania (XVII w.), spichlerz – lamus (XIX w.), szkoła parafialna – organistówka (XIX w.), stodoła plebańska (XIX w.): impregnacja dachów i ścian budynków pokrytych gontem oraz bali, uzupełnienie zdegradowanych elementów pokrycia gontowego oraz uszczelnienie szczelin; impregnacja i uzupełnienie elementów kamienia cokołów i uzupełnienie płytki odbojowej	40 000
12	Klasztor oo. Bernardynów w Dukli	Dukla, Zespół Klasztorny oo. Bernardynów (XVIII w.): remont elewacji – nawa zachodnia, ściana szczytowa nad prezbiterium i zakrystia - VII etap	100 000
13	Gmina Bircza	Kotów, cerkiew św. Anny (XX w.): remont i konserwacja – etap I	59 996,77
14	Parafia Rzymskokatolicka pw. Nawiedzenia NMP i św. Józefa w Krośnie	Krosno, Sanktuarium pw. Nawiedzenia NMP i św. Józefa: interwencyjny remont części dachów krużganków (XVIII w.)	500 000
15	Parafia Rzymskokatolicka pw. św. Katarzyny Aleksandryjskiej w Jaśliskach	Jaśliska, kościół pw. św. Katarzyny Aleksandryjskiej, ołtarz główny (XVIII w.): I etap prac konserwatorskich	100 000
16	Witold Czartoryski	Pełkinie, Pałac Czartoryskich (XVII-XX w.): kontynuacja osuszenia, izolacji	200 000

		przeciwwilgociowych i renowacji murów przyziemia	
17	Parafia Rzymskokatolicka pw. św. Bartłomieja w Rogach	Rogi, kościół pw. św. Bartłomieja (XVII w.): montaż instalacji przeciwwłamaniowej oraz przeciwpożarowej i odgromowej	73 997,93
18	Towarzystwo Jezusowe Dom Zakonny w Starej Wsi	Stara Wieś, Klasztor oo. Jezuitów (XVIII w.): wykonanie izolacji pionowej i poziomej – kontynuacja prac	150 000
19	Parafia Rzymskokatolicka pw. Matki Bożej Niepokalanej w Desznicy	Świątkowa Wielka, drewniana cerkiew pw. św. Michała Archanioła (XVIII w.): kompleksowy remont bryły	200 000
20	Parafia Rzymskokatolicka pw. św. Bartłomieja Apostoła w Łękach Górnych	Łęki Górne, drewniany kościół pw. św. Bartłomieja (1484 r.): wykonanie instalacji przeciwwłamaniowej i sygnalizacji alarmu pożaru	69 560,24
21	Parafia Rzymskokatolicka pw. Wniebowzięcia NMP w Lutczy	Lutcza, kościół pw. Wniebowzięcia NMP (XV w.): remont z modernizacją instalacji: elektrycznej, sygnalizacji włamania i napadu, sygnalizacji pożaru, wykonanie rynsztoków odprowadzających wody opadowe, remont zakrystii oraz wykonanie monitoringu – etap IV	100 000
22	Agnieszka Mezglewska	Jaśliska, dom (XX w.): I etap remontu	100 000
23	Klasztor oo. Bernardynów w Przeworsku	Przeworsk, kaplica św. Antoniego (XVIII w.) w kościele oo. Bernardynów pw. św. Barbary: konserwacja polichromii na ścianach i w kopule – etap I oraz konserwacja tablicy epitafijnej	100 000
24	Parafia Rzymskokatolicka pw. Rozesłania Apostołów w Mrzygłodzie	Siemuszowa, cerkiew pw. Przemienienia Pańskiego (XIX w.): remont podłogi kościoła oraz remont belek konstrukcyjnych i wymiana pokrycia zakrystii	41 817,64

25	Parafia Rzymskokatolicka św. Jana Chrzciciela przy Bazylice Archikatedralnej w Przemyślu	Przemyśl, Bazylika Archikatedralna św. Jana Chrzciciela (XV w.): stabilizacja konstrukcyjna fundamentów wraz z izolacją przeciwwilgociową oraz odnowienie i uzupełnienie okładzin architektonicznych w kryptach, w tym na styku z rotundą romańską z XI w. – III etap zakończenie	100 000
26	Parafia Rzymskokatolicka pw. św. Barbary w Grodzisku Dolnym	Grodzisko Dolne, kościół pw. św. Barbary (XVIII w.): kontynuacja prac związanych z renowacją i zabezpieczeniem murów kościoła - renowacja tynków zewnętrznych i ścian wewnętrznych przedsionka, kruchty i zakrystii	100 000
27	Parafia Rzymskokatolicka pw. św. Zofii i św. Szczepana w Laszkach	Laszki, kościół pw. św. Zofii i św. Szczepana (1907 r.): renowacja murów i wykonanie instalacji odgromowej kościoła	100 000
28	Parafia Rzymskokatolicka pw. Przemienienia Pańskiego w Brzozowie	Brzozów, kościół pw. Przemienienia Pańskiego (XVII w.): konserwacja techniczna i estetyczna polichromii sklepienia prezbiterium i ścian sklepienia nad gzymsem	100 000
29	Diecezja Sandomierska	Huta Komorowska, dawna oficyna dworska rodziny Kozłowieckich – obecnie Muzeum Kardynała Adama Kozłowieckiego SJ (XIX w.): montaż systemu sygnalizacji włamania i napadu	93 097,30
Razem			3 723 224

2015

L.p.	Wnioskodawca	Obiekt/zadanie	Kwota dotacji (zł)
1	Klasztor oo. Bernardynów w Dukli	Dukla, Zespół Klasztorny oo. Bernardynów pw. św. Jana (XVIII w.): kontynuacja i zakończenie wieloetapowego	200 000

		remontu i konserwacji klasztoru (elewacja ściany zachodniej, południowej oraz wirydarz)	
2	Muzeum Budownictwa Ludowego w Sanoku	Ulucz, Greckokatolicka cerkiew (XVII w.): likwidacja grzybów oraz konserwacja i aranżacja nawy (ściana południowa, wschodnia, sklepienie)	50 000
3	Ośrodek Kultury i Formacji Chrześcijańskiej im. Służebnicy Bożej Anny Jenke	Jarosław, opactwo pobenedyktyńskie (XVII w.): remont i konserwacja odcinka obwarowań zagrożonego katastrofą budowlaną - etap III	200 000
4	Klasztor oo. Dominikanów w Jarosławiu	Jarosław, Klasztor Ojców Dominikanów (XVII w.): kontynuacja remontu dachu klasztornego - etap III	100 000
5	Parafia Rzymskokatolicka pw. Przemienienia Pańskiego w Brzozowie	Brzozów, kościół pw. Przemienienia Pańskiego (XVII w.): kontynuacja wieloetapowego procesu odnowy zabytkowej struktury architektoniczno-malarskiej Kolegiaty – Konkatedry Archidiecezji Przemyskiej	100 000
6	Parafia Rzymskokatolicka pw. Ducha Świętego w Przeworsku	Przeworsk, kościół pw. Ducha Świętego – dawny klasztor Bożogrobców (XV w.): wzmocnienie konstrukcji murów, konserwacja wątków ceglanych i detali kamiennych elewacji zachodnich naw bocznych i elewacji południowej wieży – V etap prac	100 000
7	Witold Czartoryski	Pełkinie, pałac Czartoryskich (XVII-XX w.): kontynuacja osuszenia, izolacji przeciwwilgociowych i renowacji murów przyziemia – etap III	300 000
8	Parafia Rzymskokatolicka	Blizne, kościół p.w. Wszystkich Świętych (XV w.) i zespół plebański (stara plebania – wikarówka, dawna szkoła – organistówka ze stodołą, lamus – spichlerz): wymiana systemu	150 000

		sygnalizacji pożaru i sygnalizacji włamania i napadu	
9	Klasztor oo. Bernardynów w Przeworsku	Przeworsk, klasztor i kościół oo. Bernardynów pw. św. Barbary (XV w.): Izolacja ścian i fundamentów, wymiana konstrukcji i odnowa wieży kościoła – II etap	100 000
10	Gmina Zagórz	Zagórz, dawny Zespół Klasztorny Karmelitów Bosych (XVIII w.): konserwacja i zabezpieczenie ściany wschodniej kościoła, murów budynku furty oraz konserwacja muru ogrodzenia dziedzińca wschodniego	100 000
11	Parafia Rzymskokatolicka pw. św. Mikołaja Biskupa i Matki Bożej Nieustającej Pomocy	Domaradz, kościół pw. św. Mikołaja (XVI w.): remont elewacji kościoła i poszycia dachowego kruchty głównej, kruchty bocznej i podłóg oraz remont dzwonnicy	90 000
12	Parafia Rzymskokatolicka pw. św. Katarzyny Aleksandryjskiej w Jaśliskach	Jaśliska, kościół pw. św. Katarzyny Aleksandryjskiej - ołtarz główny (XVIII w.): konserwacja i restauracja – II etap	100 000
13	Parafia Rzymskokatolicka Komańcza	Radoszyce, drewniana cerkiew obecnie kościół Rzymskokatolicki (1868 r.): prace remontowo-konserwatorskie pokrycia dachowego wieży, sygnaturek instalacji odgromowej i odprowadzenia wód	100 000
14	Klasztor św. Marii Magdaleny Zakonu Braci Mniejszych Konwentualnych (Franciszkanów) w Przemyślu	Przemyśl, kościół klasztorny Franciszkanów: konserwacja zespołu rokokowej rzeźby, snycerki i obrazów szkoły lwowskiej z Ołtarza Wielkiego (XVIII w.) – kontynuacja – etap VI prac konserwatorskich	100 000
15	Towarzystwo Opieki nad Zabytkami Oddział Bieszczadzki	Bystre, greckokatolicka cerkiew (1902 r.): remont – kontynuacja	100 000

16	Gmina Bircza	Kotów, cerkiew św. Anny (XX w.): remont i konserwacja	100 000
17	Parafia Rzymskokatolicka pw. św. Michała Archanioła w Kańczudze	Kańczuga, kościół pw. św. Michała Archanioła (XVI w.): prace konserwatorsko-restauratorskie ołtarza głównego (XVIII w.) – etap II oraz konserwacja estetyczna polichromii ścian prezbiterium (XVI w.)	100 000
18	Gmina Cieszanów	Cieszanów, cerkiew (XIX w.): prace remontowo-konserwatorskie – III etap	250 000
19	Parafia Znalezienia Krzyża Świętego w Niebylcu	Gwoździanka, dawna cerkiew greckokatolicka pw. św. Kosmy i Damiana – obecnie kościół rzymskokatolicki (XIX w.): remont konstrukcji więźby dachowej, wymiana obłachowania dachu, remont elewacji, wykonanie fartucha ochronnego na całym obwodzie posadowienia, remont wieżyczki (sygnaturki), roboty impregnacyjne, modernizacja instalacji odgromowej, wykonanie rynsztoków odprowadzające wody opadowe – etap II	50 000
20	Parafia Rzymskokatolicka pw. Matki Bożej Bolesnej	Kosienice, kościół św. Trójcy (1863 r.): likwidacja zawilgocenia fundamentów i ścian, rekonstrukcja schodów na chór i wieżę oraz wymiana stolarki okiennej i drzwiowej	100 000
21	Klasztor oo. Dominikanów	Borek Stary, kościół Wniebowzięcia Najświętszej Maryi Panny oo. Dominikanów (1728 r.): wykonanie izolacji pionowej ścian kościoła – II etap prac	100 000
22	Parafia pw. Niepokalanego Poczęcia Najświętszej Maryi Panny w Horyńcu	Horyniec-Zdrój, kościół pw. Niepokalanego Poczęcia MNP (XVIII w.): konserwacja techniczna i estetyczna polichromii ściennej – etap II –	90 000

		ściany w prezbiterium, łuk tęczowy od strony nawy	
23	Gmina Cieszanów	Cieszanów, synagoga (ok. 1889 r.): prace remontowo-konserwatorskie – III etap	100 000
24	Parafia Rzymskokatolicka pw. Nawiedzenia NMP i św. Józefa w Krośnie	Krosno, Sanktuarium pw. Nawiedzenia NMP i św. Józefa (XVIII w.): interwencyjny remont dachów krążganków – etap II	400 000
25	Parafia Prawosławna pw. Opieki Matki Bożej w Komańczy Filia św. Archanioła Michała w Turzańsku	Turzańsk, drewniana cerkiew pw. św. Archanioła Michała (XIX w.): rekonstrukcja więźby dachowej	280 000
26	Karol Galara	Narok, pałac (XVI-XIX w.): wykonanie remontu elewacji pałacu oraz wymiana stolarki okiennej i drzwiowej	600 000
27	Parafia Rzymskokatolicka pw. Trójcy Przenajświętszej w Machowej	Machowa, kościół drewniany pw. Trójcy Przenajświętszej (1778 r.): roboty remontowo-konserwatorskie konstrukcji ścian, konstrukcji dachu zakrystii, elewacji, modernizacja instalacji elektrycznej oraz rewaloryzacja otoczenia kościoła	200 000
28	Klasztor Znalezienia Krzyża Św. Zakonu Braci Mniejszych Konwentualnych w Kalwarii Pałacowskiej	Kalwaria Pałacowska, kościół przy Klasztorze Znalezienia Krzyża Świętego Zakonu Braci Mniejszych Konwentualnych (Franciszkanów) (1775 r.): remont elewacji północno-zachodniej z wykonaniem cokołu z płyt piaskowca i opaski odbojowej – ostatni etap prac	150 000
29	Parafia Rzymskokatolicka pw. Wniebowzięcia NMP w Lutczy	Lutcza, kościół pw. Wniebowzięcia NMP (XV w.): konserwacja polichromii w prezbiterium, balasek, dwóch portali kamiennych z drzwiami metalowymi gotyckimi i dwóch konfesjonałów – etap V	100 000
30	Parafia Prawosławna pw. Opieki Matki Bożej w	Turzańsk, polichromie i wyposażenie cerkwi	200 000

	Komańczy Filia św. Archanioła Michała w Turzańsku	prawosławnej pw. św. Archanioła Michała (XIX w.): konserwacja: prytwor, ołtarz, boczne ołtarze, dwa świeczniki	
31	Parafia Rzymskokatolicka pw. NMP Królowej Polsk	Łukowe, kościół pw. NMP Królowej Polski – dawna cerkiew pw. św. Dymitra (XIX w.): renowacja konstrukcji dachu, wymiana pokrycia dachowego wraz z orynnowaniem oraz uzupełnienie ubytków gzymsu	60 000
32	Gmina Zarzecze	Zarzecze, pałac Dzieduszyckich proj. Aignera (1807-1819 r.): remont dachu	80 000
33	Gliwicka Agencja Turystyczna Spółka Akcyjna	Lesko, zamek (XVI w.): renowacja ścian domu A i B gotyckiego skrzydła zamku – etap I – renowacja ściany zachodniej i północno-wschodniej	75 000
34	Parafia Rzymskokatolicka pw. Narodzenia NMP w Wietlinie	Wietlin, kościół pw. Narodzenia NMP (XIX w.): prace konserwatorsko-budowlane – tynki wewnętrzne, wewnętrzna izolacja przeciwwilgociowa ścian fundamentowych wraz z odtworzeniem posadzki, odtworzenie stolarki drzwiowej i ślusarki okiennej	120 000
35	Gmina Tarnobrzeg	Tarnobrzeg, zamek w Dzikowie (XV, XVIII, XIX i XIX w.): wykonanie prac zewnętrznych wokół budynku zamku wchodzącego w skład zespołu pałacowo-parkowego	120 000
36	Muzeum Regionalne w Stalowej Woli	Stalowa Wola, budynki C.K. Sądu Powiatowego (1905 r.): montaż instalacji antywłamaniowej i przeciwpożarowej	50 000
Suma			5 215 000

2.5 Działania Podkarpackiego Konserwatora Zabytków w zakresie ochrony zabytków w latach 2014-2015

Programy ochrony zabytków, jako podstawowy cel działania zakładają utrzymywanie obiektów zabytkowych w odpowiednim stanie technicznym i estetycznym. Realizacja tego celu jest możliwa poprzez wykonywanie prac remontowo-konserwatorskich, wymagających na ogół znacznych środków finansowych. Stąd istotnym elementem ochrony zabytków jest możliwość dofinansowania prac poprzez pomoc organów rządowych i samorządowych w formie dotacji. Właściciele i użytkownicy obiektów zabytkowych, wpisanych do rejestru zabytków, mogli w Wojewódzkim Urzędzie Ochrony Zabytków z siedzibą w Przemyślu składać wnioski o udzielenie dotacji celowej na prace konserwatorskie.

Prace remontowo-konserwatorskie przy obiektach architektury z terenu woj. podkarpackiego w 2014 roku

W roku 2014 na prace remontowo-konserwatorskie przy zabytkach nieruchomości wydawkowano kwotę 6 899 171,71 zł. Zawarto 145 umów (140 – dotacje, 5 – refundacje części kosztów prac remontowych prowadzonych w latach 2011, 2012 i 2013).

Podobnie jak w latach ubiegłych, najliczniejszą grupę remontowanych zabytków stanowią obiekty sakralne: kościoły, cerkwie, klasztory oraz kapliczki i ogrodzenia zespołów kościelnych. Na drugim miejscu, pod względem liczebności, plasują się budynki mieszkalne, a dalej dwory, zamki, pałace, oficyny i oranżerie.

Pod względem kategorii zabytków, środki finansowe przekazano na:

	Dotacje	Refundacje
Dwory, zamki, pałace, oficyny, oranżerie	10	-
Kamienice, domy mieszkalne	27	4
Kościóły, klasztory, cerkwie	70	-
Inne obiekty kościelne	17	-
Budynki użyteczności publicznej	5	1
Obiekty techniki	2	-
Mury obronne	4	-

Pod względem kategorii wnioskodawców – beneficjentów:

	Dotacje	Refundacje
Jednostki kościelne	3 741 267,90	-
Samorządy	1 435 084,95	-
Osoby fizyczne, wspólnoty mieszkaniowe	878 148,96	59 887,33
Fundacje, towarzyszenia, towarzystwa	454 987,59	30 000
Inni użytkownicy	259 794,98	40 000

Do najważniejszych i najbardziej wartościowych pod względem konserwatorskim prac zrealizowanych w 2014 roku przy obiektach architektury z terenu woj. podkarpackiego i dofinansowanych ze środków Wojewody Podkarpackiego, pozostających w dyspozycji Podkarpackiego Wojewódzkiego Konserwatora Zabytków w Przemyślu należy zaliczyć:

- Bazylikę Archikatedralną pw. Wniebowzięcia NMP i św. Jana Chrzciciela w Przemyślu,
- mury i baszty w Opactwie pobenedyktyńskim w Jarosławiu,
- ruiny klasztoru oo. Karmelitów Bosych w Zagórzcu,
- drewniany kościół pw. św. Stanisława Biskupa w Jodłowej.

Lp.	Miejscowość Obiekt	Wnioskodawca	Zakres prac	Kwota dotacji
1.	Baligród, kościół parafialny	Parafia Rzymskokatolicka pw. Niepokalanego Poczęcia NMP, ul. Kazimierza Wielkiego 27, 38-606 Baligród	Malowanie pokrycia blaszanego dachu	10 000
2.	Bałucianka, zespół cerkiewny – dzwonnica, ogrodzenie	Parafia Rzymskokatolicka pw. Narodzenia NMP w Króliku Polskim, ul. Bieszczadzka	Prace remontowo-konserwatorskie przy dzwonnicy parawanowej i kamiennym ogrodzeniu – II etap	20 000

		129, 38-481 Rymanów Zdrój		
3.	Besko, kościół drewniany	Parafia Rzymskokatolicka pw. Podwyższenia Krzyża Świętego, ul. Kościelna 4, 38-524 Besko	Wykonanie instalacji systemu sygnalizacji włamania i napadu z elementami sygnalizacji alarmu pożaru	5 000
4.	Besko, dom zakonny św. Józefa	Zgromadzenie Sióstr św. Feliksa z Kantalicjo, ul. Smoleńska 6, 31- 107 Kraków	Remont elewacji północnej	27 803,83
5.	Bihale, d. drewniana cerkiew, ob. kościół	Parafia Rzymskokatolicka pw. Opieki Matki Bożej Uzdrawienia Chorych, Bihale 87, 37-631 Nowa Grobla	Prace remontowo- konserwatorskie elewacji prezbiterium, skarbczyka i zakrystii oraz remont części dachu wraz z konserwacją krzyża ze zwieńczenia prezbiterium	40 000
6.	Blizne, zabytkowy zespół plebański	Parafia Rzymskokatolicka pw. Wszystkich Świętych, 36-221 Blizne 436	Impregnację połączeń dachowych i ścian plebani, spichlerza, szkoły oraz stodoły	6 000
7.	Borchów, d. cerkiew, ob. kościół rzymskokatoli cki	Parafia Rzymskokatolicka pw. Narodzenia NMP, ul. Mickiewicza 5, 37- 630 Oleszyce	Wykonanie instalacji odgromowej	4 000
8.	Bystre, cerkiew drewniana pw. św. Michała Archanioła	Towarzystwo Opieki nad Zabytkami Oddział Bieszczadzki, ul. Pionierska 10, 38- 700 Ustrzyki Dolne	Kontynuacja prac remontowo- konserwatorskich więźby i pokrycia dachowego kopuły głównej	70 000
9.	Chołowice, d. cerkiew, ob. kościół filialny pw. Ducha Świętego	Parafia Rzymskokatolicka pw. św. Marcina w Krasieczynie,	Wymiana pokrycia dachu, rynien i rur spustowych, ślusarki okiennej w tamburze (4 szt.) oraz remont odeszkowania tamburu	49 303,37

		Krasiczyn 181, 37-741 Krasiczyn		
10.	Chyrzynka, cerkiew drewniana pw. św. Szymona Słupnika	Lokalna Organizacja Turystyczna „Wrota Karpat Wschodnich”, ul. Rynek 8/1, 37-740 Bircza	Remont konstrukcji dachu i kopuły nad babińcem wraz z wymianą pokrycia – III etap	50 000
11.	Cieszanów, synagoga, ul. Skorupki	Gmina Cieszanów, ul. Rynek 1, 37-611 Cieszanów	Wykonanie izolacji przeciwwilgociowej ścian zewnętrznych i wewnętrznych, wymiana stolarki okiennej – 7 szt., wymiana stolarki drzwiowej zewnętrznej – 3 szt.	70 000
12.	Dąbrowica, d. kościół filialny drewniany, ob. kaplica	Parafia Rzymskokatolicka pw. św. Stanisława Bpa i M. w Kolonii Polskiej, Kolonia Polska 2, 37-303 Kuryłówka	Prace remontowo-konserwatorskie obejmujące sygnaturkę, więźbę dachową, strop, przełożenie dachówki, wykonanie instalacji odgromowej - II etap	30 000
13.	Domaradz, kościół parafialny, drewniany	Parafia Rzymskokatolicka pw. św. Mikołaja Bpa i Matki Bożej Nieustającej Pomocy w Domaradzu, 36-230 Domaradz 436	Remont konstrukcji dachu wraz z wymianą poszycia blaszanego na gont	70 000
14.	Dukla, zespół klasztorny oo. Bernardynów	Klasztor oo. Bernardynów, ul. Pocztowa 5, 38-450 Dukla	Prace remontowo-konserwatorskie elewacji klasztoru (ściana północna, ganek, obróbki blacharskie i gzyms ściany zachodniej) i kościoła (ściana zachodnia)	200 000
15.	Dynów, kaplica cmentarna	Gmina Miejska Dynów, Rynek 2, 36-065 Dynów	Prace remontowo-konserwatorskie obejmujące: izolację fundamentów, remont więźby dachowej, wymianę	28 551,48

			pokrycia wraz z obróbkami blacharskimi, remont elewacji	
16.	Dziurdziów, cerkiew murowana	Parafia Prawosławna pw. Narodzenia Najświętszej Marii Panny w Dziurdziowie	Malowanie pokrycia dachowego	9 000
17.	Frysztak, kościół parafialny	Parafia Rzymskokatolicka pw. Narodzenia NMP, ul. Ks. Wojciecha Blejera 6, 38-130 Frysztak	Remont zachowawczy konstrukcji i pokrycia kopuły	70 000
18.	Gać, Uniwersytet Ludowy	Gmina Gać, 37-207 Gać 275	Remont schodów wewnętrznych oraz remont elewacji wraz z wymianą drzwi zewnętrznych bocznych – kontynuacja	55 585,36
19.	Górki, kościół parafialny, drewniany	Parafia Rzymskokatolicka pw. NMP Wspomożenia Wiernych, Górki 74, 36-200 Brzozów	Dokończenie remontu posadowienia	10 000
20.	Grębów, kaplica na cmentarzu parafialnym	Parafia Rzymskokatolicka pw. św. Wojciecha Bpa i M, 39-410 Grębów 392	Wykonanie kompleksowego zewnętrznego remontu	43 566,41
21.	Grodzisko Dolne, kościół parafialny	Parafia Rzymskokatolicka pw. św. Barbary, 37-306 Grodzisko Dolne 248	Wykonanie tynków renowacyjnych zewnętrznych wraz z malowaniem do wysokości 2,5 m oraz malowanie przedsionka wejścia głównego, kruchty i zakrystii	80 000
22.	Grodzisko Dolne, spichlerz plebański	Parafia Rzymskokatolicka pw. św. Barbary, 37-306 Grodzisko Dolne 248	Prace remontowo-konserwatorskie – I etap	43 500

23.	Gwoździanka, d. cerkiew, ob. kościół rzymskokatolicki	Parafia Rzymskokatolicka pw. Znalezienia Krzyża Świętego w Niebylcu, 38-114 Niebylec 36	Prace budowlano-konserwatorskie przy posadowieniu	20 000
24.	Haczów, kościół parafialny, drewniany	Parafia Rzymskokatolicka pw. Wniebowzięcia NMP, 36-213 Haczów 605	Ręczne czyszczenie i trzykrotna konserwacja gontowego opierzenia ścian i dachu	20 000
25.	Haczów, dwór w zespole dworskim	Gmina Haczów, 36-213 Haczów 573	Rekonstrukcja elementów kamiennych portali, zabezpieczenie tynków wewnętrznych oraz konserwacja z częściową rekonstrukcją stolarki okiennej i drzwiowej, zewnętrznej	60 000
26.	Harkłowa, kościół parafialny	Parafia Rzymskokatolicka pw. św. Doroty i Niepokalanego Serca Najświętszej Panny Marii w Harkłowej, 38-243 Harkłowa 92	Konserwacja elewacji – IV etap	50 000
27.	Iwonicz Zdrój, plac Dietla 3, budynek mieszkalno-usługowy „Bazar”	Wspólnota Mieszkaniowa „Bazar”, plac Dietla 3, 38-440 Iwonicz Zdrój	Prace remontowo-konserwatorskie loggii w elewacji południowo-zachodniej	30 000
28.	Jałowe, d. cerkiew ob. kościół filialny	Parafia Rzymskokatolicka pw. Matki Bożej Bieszczadzkiej w Ustrzykach Dolnych, ul. Jasień 6, 38-700 Ustrzyki Dolne	Stabilizacja obiektu oraz remont przedsionka – III etap	50 000

29.	Jarosław, budynek klasztoru oo. Dominikanów	Klasztor oo. Dominikanów w Jarosławiu, ul. Dominikańska 25, 37-500 Jarosław	Remont dachu obejmujący więźbę dachową wraz z pokryciem oraz obróbkami blacharskimi, remont kominów oraz montaż instalacji odgromowej w budynku klasztoru oo. Dominikanów w Jarosławiu – II etap	70 000
30.	Jarosław, opactwo pobenedyktyń skie – mury, baszta	Ośrodek Kultury i Formacji Chrześcijańskiej im. Służebnicy Bożej Anny Jenke, ul. Benedyktyńska 5, 37-500 Jarosław	Kontynuacja prac przy zagrożonych katastrofą odcinkach murów oraz dokończenie remontu baszty nr 4 - kontynuacja	100 000
31.	Jarosław, budynek główny Centrum Opieki Medycznej, ul. 3-go Maja 70	Centrum Opieki Medycznej, ul 3- go Maja 70, 37- 500 Jarosław	Remont pokrycia dachu	100 000
32.	Jarosław, kamienica Orsettich, Rynek 4	Muzeum w Jarosławiu, kamienica Orsettich, Rynek 4, 37-500 Jarosław	Działania naprawcze konstrukcji ścian budynku – naroże południowo-zachodnie	50 000
33.	Jarosław, kamienica handlowo- biurowo- mieszkalna, ul. Grunwaldzka 4	Wspólnota Mieszkaniowa Nieruchomości Zarząd: Ryszard Lasek, ul. Traugutta 17, 37- 500 Jarosław, Emilia Brodowicz, ul. Grunwaldzka 4, 37-500 Jarosław	Prace remontowo- konserwatorskie elewacji frontowej	20 000
34.	Jarosław, budynek mieszkalny wielorodzinny, Rynek 13	Wspólnota Mieszkaniowa Nieruchomości przy ul. Rynek 13, 37-500 Jarosław	Częściowa wymiana pokrycia dachu, wymiana obróbek blacharskich, rynien i rur spustowych, pasów podrynnowych	18 800

35.	Jarosław, budynek, Rynek 17,18 i 18a	Wspólnota Mieszkaniowa Nieruchomości przy Rynek 17, 18, i 18a, 37-500 Jarosław	Izolacja pionowa ścian fundamentowych – dokończenie I etapu (dziedziniec) + II etap (ściany pn.- zach.)	25 000
36.	Jarosław, kamienica, ul. Wąska 2	Jacek Szmuc, ul. Matejki 16/10, 35- 064 Rzeszów, Maria Szmuc, Wola Mała 9, 37- 100 Łańcut, Waleria i Marian Uliszak, Pełkinie 300 J, 37-500 Jarosław	Remont więźby dachowej oraz wymiana pokrycia dachowego – kontynuacja	20 000
37.	Jasło, kamienica, ul 3-go Maja 23	Jan Stój, Stanisław Stój, Danuta Tuleja, Anna Hirlemann, ul. 3-go Maja 23, 38-200 Jasło	Malowanie pokrycia dachu	5 000
38.	Jaśliska, kościół parafialny	Parafia Rzymskokatolicka pw. św. Katarzyny Aleksandryjskiej, 38-485 Jaśliska	Rekonstrukcja tynków i profili sztukatorskich w partii przyziemia we wnętrzu	23 831,88
39.	Jaśliska, dom drewniany 28 przy Rynku	Agnieszka Mezglewska, 38- 485 Jaśliska 24	Wykonanie fundamentu, wymiana belek podwalinowych, częściowa wymiana belek zrębowych, wymiana belek stropowych oraz odtworzenie więźby dachowej	100 000
40.	Jodłowa, kościół parafialny drewniany	Parafia Rzymskokatolicka pw. św. Stanisława Bpa i M, 39-225 Jodłowa 56	Remont części dachu, sygnaturki oraz wykonanie odprowadzenia wód opadowych – IV etap	185 000
41.	Jurowce, d. cerkiew, ob. kościół parafialny	Parafia Rzymskokatolicka pw. św. Piotra i Pawła w	Prace remontowo- konserwatorskie kopuły nr 1, nr 2 i nr 3	76 174,07

		Jurowcach, Jurowce 6, 38-500 Sanok		
42.	Kalwaria Paławska, zespół klasztorny Franciszkanó w	Klasztor Znalezienia Krzyża Świętego Zakonu Braci Mniejszych Konwentualnych (Franciszkanów) w Kalwarii Paławskiej, 37- 743 Kalwaria Paławska 40	Dokończenie izolacji poziomej elewacji południowo- zachodniej oraz wykonanie izolacji poziomej elewacji południowo-wschodniej – frontowej, wykonanie tynków zewnętrznych elewacji północno-zachodniej, południowo-zachodniej oraz południowo-wschodniej	80 000
43.	Kłokowice, cerkiew drewniana	Parafia Prawosławna pw. Pokrowa MB w Kłokowicach, Kłokowice 41, 37- 734 Fredropol	Wymiana stolarki okiennej (8 szt.)	20 000
44.	Kniażyce, kościół filialny pw. Wniebowzięci a NMP	Parafia Rzymskokatolicka pw. Nawiedzenia NMP w Grochowcach, Grochowce 20, 37-733 Pikulice	Prace remontowo- konserwatorskie obejmujące: strop, latarnię, dach, daszek nad drzwiami wejściowymi, ściany wewnętrzne, schody zewnętrzne oraz odprowadzenie wód – II etap	100 000
45.	Korczyna, kościół parafialny	Parafia Rzymskokatolicka pw. NMP Królowej Polski w Korczynie, ul. Bpa Pelczara 11, 38- 420 Korczyna	Prace remontowo- konserwatorskie przy fasadzie – II etap	70 000
46.	Kosienice, kościół pw. św. Trójcy	Parafia Rzymskokatolicka pw. Matki Bożej Bolesnej w Kosienicach, Kosienice 99, 37- 713 Maćkowice	Wykonanie izolacji ścian fundamentowych – III etap	50 000

47.	Kotowa Wola, dwór rodziny Horodyńskich	Stowarzyszenie Odnowy Wsi „Wolan” w Kotowej Woli, Kotowa Wola 191, 37-416 Zbydniów	Wykonanie izolacji ścian fundamentowych	40 000
48.	Kotów, cerkiew	Gmina Bircza, ul. Ojca Św. Jana Pawła II 2, 37-740 Bircza	Prace remontowo-konserwatorskie – III etap	50 000
49.	Krasiczyn, kościół, mur, dzwonnica w zespole kościelnym	Parafia Rzymskokatolicka pw. św. Marcina w Krasiczynie, Krasiczyn 181, 37-741 Krasiczyn	Remont pokrycia dachu, remont zakrystii i składziku kościoła parafialnego pw. św. Marcina w Krasiczynie oraz malowanie dachu dzwonnicy, konserwację wrót i remont kamienno-ceglanego muru otaczającego kościół	47 639,17
50.	Krasne, budynek nieużytkowanego kościoła pw. Wniebowzięcia a NMP	Parafia Rzymskokatolicka pw. Wniebowzięcia NPM w Krasnem, 36-007 Krasne 755	Prace remontowo-konserwatorskie elewacji bocznych	39 991,81
51.	Krosno, Dom Dziecka Zgromadzenia Sióstr Św. Józefa	Siostry Św. Józefa, ul. Grodzka 2, 38-400 Krosno	Remont elewacji zachodniej – kontynuacja	40 000
52.	Krościenko Wyżne, kościół parafialny	Parafia Rzymskokatolicka pw. św. Marcina w Krościenku Wyżnym, ul. Brzozowska 1, 38-422 Krościenko Wyżne	Prace konserwatorskie przedsiönka z rozetą elewacji frontowej	40 000
53.	Krówniki, kościół parafialny	Parafia Rzymskokatolicka pw. MB Częstochowskiej w Krównikach,	Wymiana konstrukcji i poszycia dachowego nad pastiforiami (zakrystia, ministrantówka) oraz wykonanie obróbek blacharskich nad portalem	40 000

		Krówniki 16, 37-700 Przemyśl	wejściowym, na przyporach i podokiennikach, a także rur spustowych, wymiana stolarki okiennej 6 szt. – kontynuacja	
54.	Lalin, d. cerkiew, ob. kościół filialny pw. św. Jerzego	Parafia Rzymskokatolicka pw. Nawiedzenia NMP w Grabówce, Grabówka 93, 36-207 Grabownica	Prace remontowo-konserwatorskie obejmujące: czyszczenie, odtłuszczenie, mycie i dwukrotne malowanie pokrycia dachu	4 500
55.	Laszki, kościół parafialny	Parafia Rzymskokatolicka pw. św. Zofii i św. Szczepana, w Laszkach, Laszki 173, 37-543 Laszki	Renowacja murów wraz z wykonaniem instalacji odgromowej – III etap	100 000
56.	Lesko, zamek	Gliwicka Agencja Turystyczna S.A., ul. Wolności 63, 41-800 Zabrze	Wykonanie systemu sygnalizacji alarmowej pożaru	40 000
57.	Leżajsk, ul. Moniuszki 2, dom wraz z ogrodem	Lech Danys, ul. Moniuszki 2, 37-300 Leżajsk	Remont elewacji, remont pokrycia dachowego, podbicie fundamentów pod gankiem, wymiana stolarki okiennej i drzwiowej	30 000
58.	Liskowate, drewniana cerkiew pw. Narodzenia NMP	Towarzystwo Opieki nad Zabytkami Oddział Bieszczadzki, ul. Pionierska 10, 38-700 Ustrzyki Dolne	Wymiana zniszczonego gontowego pokrycia dachu oraz zdegradowanych elementów konstrukcji więźby wraz z impregnacją (prezbiterium i zakrystia)	30 000
59.	Lutcza, kościół drewniany pw. Wniebowzięcia NMP	Parafia Rzymskokatolicka pw. Wniebowzięcia NMP, 38-112 Lutcza 698	Remont z modernizacją instalacji: elektrycznej, sygnalizacji włamania i napadu, sygnalizacji pożaru, wykonanie rynsztoków odprowadzających wody opadowe oraz remont zakrystii – IV etap	40 000

60.	Łęki Górne, kościół filialny, ołtarz polowy, ambona polowa	Parafia Rzymskokatolicka pw. św. Bartłomieja Apostoła w Łękach Górnych, 39-221 Łęki Górne 280	Remont kapliczki (ołtarza polowego), ambony polowej i schodów zewnętrznych	50 000
61.	Łuczyce, kościół filialny	Parafia Rzymskokatolicka pw. Matki Bożej Częstochowskiej w Krównikach, Krówniki 16, 37-700 Przemyśl	Przebudowa zwieńczenia wieży wg. pierwotnego wzoru	30 000
62.	Machowa, kościół parafialny	Parafia Rzymskokatolicka pw. Trójcy Przenajświętszej w Machowej, Machowa 65, 39-220 Pilzno	Remont południowej strony dachu, wymiana ściany szczytowej oraz wymiana ślepej podłogi	50 000
63.	Mała, kościół parafialny	Parafia Rzymskokatolicka pw. św. Michała Archanioła, Mała 25, 39-107 Niedźwiada	Impregnacja dachu i elewacji oraz wykonanie instalacji sygnalizacji włamania i napadu (SSWiN)	20 000
64.	Medyka, zespół pałacowo-parkowy	Gmina Medyka, 37-732 Medyka 288	Kompleksowe prace remontowo-konserwatorskie d. oficyny dworskiej (tzw. Dom Gościnny) w ramach zadania „Kompleksowa odbudowa zespołu pałacowo-parkowego oraz urządzenie infrastruktury sportowo-rekreacyjnej i kulturalnej w Medyce	200 000
65.	Mielnów, d. cerkiew, ob. kościół filialny pw. Narodzenia NMP	Parafia Rzymskokatolicka pw. św. Marcina w Krasieczynie, Krasieczyn 181, 37-741 Krasieczyn	Wymiana drzwi głównych wejściowych wzorowanych na oryginalnych	5 000

66.	Młodowice, cerkiew drewniana	Parafia Prawosławna pw. Pokrowa MB w Kłokowicach, Kłokowice 41, 37-734 Fredropol	Wymiana stolarki okiennej (8 szt.)	14 994,04
67.	Myscowa, d. cerkiew, ob. kościół filialny pw. Matki Bożej Kościoła	Parafia Rzymskokatolicka pw. Matki Bożej Częstochowskiej, w Polanach, Polany 80, 38-232 Krempna	Wykonanie instalacji odgromowej	5 000
68.	Nagoszyn, kościół parafialny wraz z murem ogrodzeniowym	Parafia Rzymskokatolicka pw. św. Antoniego Padewskiego, w Nagoszynie, 39-203 Nagoszyn 12	Prace konserwatorskie elewacji wieży kościoła	50 000
69.	Nowe Brusno, cerkiew pw. św. Paraskewy	Muzeum Kresów w Lubaczowie, ul. Sobieskiego 4, 37-600 Lubaczów	Wykonanie fundamentów, prace remontowo-konserwatorskie dachu nad prezbiterium i nad nawą główną z wykonaniem gzymsów, rekonstrukcja kopuł wraz z latarniami i krzyżami oraz roboty zabezpieczające elementów poza zakresem remontu – I etap	178 550,11
70.	Nowe Sady, młyn gospodarczy	Danuta i Bogumił Ogonowscy, Nowe Sady 62, 37-743 Nowosiółki Dydyńskie	Remont wlotu wody do turbiny wodnej oraz wymiana obicia wewnątrz z desek na drugim piętrze – kontynuacja	9 076,54
71.	Nowotaniec, mur ogrodzeniowy wokół kościoła	Parafia Rzymskokatolicka pw. św. Mikołaja w Nowotańcu, 38-506 Nowotaniec	Remont fragmentu muru ogrodzeniowego – III etap	19 582,88
72.	Nowy Żmigród, kaplica cmentarna pw. św.	Stowarzyszenie Gmina Chrześcijańska im. Leona Karcińskiego,	Prace remontowo-konserwatorskie dachu – II etap	79 400

	Trójcy, cmentarz parafialny	Rynek 37, 38-230 Nowy Żmigród		
73.	Odrzykoń, kościół parafialny	Parafia Rzymskokatolicka pw. św. Katarzyny w Odrzykoniu, ul. Jana Pawła II 28, 38-406 Odrzykoń	Prace remontowo- konserwatorskie więźby i pokrycia dachowego hełmu wieży północnej oraz elewacji wieży – część górna	49 994,04
74.	Odrzykoń/Kor czyzna, zamek „Kamieniec”	F.H.U.P. Muzeum Zamkowe „Kamieniec” Andrzej Kolder, ul. Podzamcze, 38- 459 Kopytowa 1	Prace konserwatorskie i rekonstrukcyjne ścian i sklepień piwnic zamku wysokiego – kontynuacja	20 000
75.	Olchowa, cerkiew pw. Soboru Matki Boskiej	Stowarzyszenie Dziedzictwa Mniejszości Karpackich, ul. Filtrowa 19, 38- 540 Zagórz	Remont dachu – wymiana więźby – obejmujący rozebranie pokrycia dachowego z blachy, rozebrania deskowania więźby, rozbiórka konstrukcji ciesielskich, jętki, wymiana ślepego pułapu z wymianą łąt z desek, wymiana krokwi, płatwi, murłat, słupów, mieczy i zastrzałów, deskowania dachu, ułożenie na krokwiach ekranu zabezpieczającego z folii, impregnacja, przycięcie oraz przybicie kontrłat i łąt	45 587,59
76.	Olchowiec, chyża łemkowska	Tadeusz Kiełbasiński, Olchowiec 23, 38- 450 Dukla	Prace remontowo- konserwatorskie lewej strony północnej połaci dachu	9 428,95
77.	Pełkinie- Wygarki, pałac Księżąt Czartoryskich	Witold Czartoryski, ul. Dąbrowskiego 12/7, 02-558 Warszawa	Prace remontowo- konserwatorskie wystroju wnętrza „Sali koncertowej” i holu w skrzydle północnym (B) – kontynuacja	100 000
78.	Pełkinie- Wygarki, pałac Księżąt Czartoryskich	Witold Czartoryski, ul. Dąbrowskiego	Wymiana zniszczonej i konserwacja zachowanej stolarki okiennej i drzwiowej – II etap	100 000

		12/7, 02-558 Warszawa		
79.	Przeclaw, zespół pałacowo- parkowy, ul. Podzamcze 8	Melex A&D Tyszkiewicz Sp. j., ul. Wojska Polskiego 3, 39- 300 Mielec	Wykonanie prac remontowo- konserwatorskich przy elewacji zachodniej zamku i wieży oraz elewacji wschodniej, północnej oraz południowej wieży	100 000
80.	Przemyśl, Bazylika Archikatedraln a	Parafia Rzymskokatolicka pw. św. Jana Chrzyciela przy Bazylice Archikatedralnej, ul. Zamkowa 3, 37-700 Przemyśl	Prace remontowo- konserwatorskie polegające na stabilizacji konstrukcyjnej fundamentów, wykonaniu izolacji przeciwwilgociowych, odnowieniu i uzupełnieniu okładzin architektonicznych w kryptach, w tym na styku z rotundą romańską z XI w. – zakończenie	180 000
81.	Przemyśl, Bazylika Archikatedraln a	Parafia Rzymskokatolicka pw. św. Jana Chrzyciela przy Bazylice Archikatedralnej, ul. Zamkowa 3, 37-700 Przemyśl	Naprawa uszkodzonych ścian zewnątrznych murów przy zachowaniu istniejących detali architektonicznych	79 000
82.	Przemyśl, kościół parafialny, ul. Zana 6	Parafia Rzymskokatolicka pw. NMP Nieustającej Pomocy, ul. Zielińskiego 23, 37-700 Przemyśl	Wykonanie remontu elewacji (dwóch ścian bocznych i ściany tylnej) – kontynuacja poprzez naklejenie 9 mat z włókien węglowych i iniekcję zarysowań (strona południowa i północna)	80 000
83.	Przemyśl, klasztor oo. Karmelitów Bosych – mury obronne miasta	Klasztor oo. Karmelitów Bosych, ul. Karmelicka 1, 37- 700 Przemyśl	Konserwacja, restauracja, rekonstrukcja i roboty budowlane muru – I etap	50 000
84.	Przemyśl, Zespół Klasztorny Opactwa	Opactwo Sióstr Benedyktynek w Przemyślu, plac konstytucji 3 Maja	Opracowanie dokumentacji oraz wykonanie prac konserwatorskich w	90 000

	Sióstr Benedyktynek (piwnice d. Szkoły benedyktyńskiej, krypty z korytarzykiem oraz kamienny kolektor)	8, 37-700 Przemysł	podziemiach kościoła (krypty) – I etap	
85.	Przemysł, podziemna trasa turystyczna – Rynek Starego Miasta, ul. Mostowa, Rynek	Gmina Miejska Przemysł, Rynek 1, 37-700 Przemysł	Prace zabezpieczające wraz z robotami izolacyjnymi na odcinku 60 m oraz wykonanie wejścia zewnętrznego – kontynuacja	216 340,67
86.	Przemysł, Zespół fortyfikacji miejskich – mury obronne pomiędzy ul. Basztową 8, a Władycze 5	Gmina Miejska Przemysł, Rynek 1, 37-700 Przemysł	Wykonanie kotwienia muru, sączków drenujących odprowadzających wodę z głębi muru, uzupełnienie ubytków muru ceglami, wykonanie kotwienia ogrodzenia murowanego, prace rozbiórkowe i zabezpieczające	41 116,33
87.	Przemysł, Zespół fortyfikacji miejskich – mury obronne pomiędzy ul. Basztową 18 a Władycze 17	Gmina Miejska Przemysł, Rynek 1, 37-700 Przemysł	Remont fragmentu muru miejskiego (odcinek nr 9)	30 000
88.	Przemysł, d. klasztor Dominikanów ob. siedziba Starostwa Powiatowego	Powiat Przemyski, pl. Dominikański 3, 37-700 Przemysł	Prace remontowo-konserwatorskie elewacji frontowej	50 000

89.	Przemyśl, cmentarz wojenny austro- węgierski z I wojny światowej wraz z kaplicą, żelaznym krzyżem oraz rzeźbami Józefa Wilka, ul. Bolesława Śmiałego, Zasanie	Gmina Miejska Przemyśl, Rynek 1, 37-700 Przemyśl	Prace remontowo- konserwatorskie żelaznego krzyża „MORTUIS PATRIA“ oraz remont w obrębie wejścia głównego – II etap	40 000
90.	Przemyśl, kamienica, ul. A. Dworskiego 4	Wspólnota Mieszkaniowa Dworskiego 4, 37- 700 Przemyśl	Remont elewacji frontowej i bocznej, wykonanie izolacji poziomej, remont rynien i rur spustowych, remont klatki schodowej, kominów, remont wejścia od strony podwórza	50 000
91.	Przemyśl, kamienica, ul. Franciszkańsk a 4	Barbara Kowal, Zbigniew Kowal, ul. Mickiewicza 24, 37-710 Żurawica	Konserwacja drewnianych okładzin gliców okiennych i wykonanie replik okien na 1 piętrze	30 000
92.	Przemyśl, kamienica kanoników, ul. A. Fredry 5	Archidiecezja Przemyska Obrządku Łacińskiego, pl. Katedralny 4A, 37- 700 Przemyśl	Renowacja elewacji wraz z kolorystyką, wymiana obróbek blacharskich, wymianą stolarki okiennej, remont kominów ponad dachem, renowacja stolarki drzwiowej (3 szt.)	40 000
93.	Przemyśl, ul. Grzegorza z Sanoka 9	Krystyna i Robert Baran, ul. Grzegorza z Sanoka 9/8, 37- 700 Przemyśl, Ewa i Mariusz Zamirscy, ul. Grzegorza z Sanoka 9/4, 37- 700 Przemyśl, Janusz Jagier, ul. Grzegorza z	Remont pokrycia dachu wraz z remontem kominów	31 900

		Sanoka 9/3, 37-700 Przemyśl, Piotr Szcerbaty, ul. Grzegorza z Sanoka 9/6, 37-700 Przemyśl		
94.	Przemyśl, kamienica, ul. Kazimierza Wielkiego 20	Wspólnota Mieszkaniowa Kazimierza Wielkiego 20, 37-700 Przemyśl	Wymiana pokrycia dachu wraz z obróbkami blacharskimi i rurami spustowymi	20 000
95.	Przemyśl, kamienica, ul. Kmity 4	Wspólnota Mieszkaniowa Kmity 4, 37-700 Przemyśl	Prace remontowo-konserwatorskie elewacji frontowej – II etap	27 600
96.	Przemyśl, budynek, ul. Kościuszki 5	Związek Ukraińców w Polsce, ul. Kościeliska 7, 03-614 Warszawa	Odnowienie i odtworzenie więźby dachowej, pokrycia dachowego, rynien, rur spustowych	40 000
97.	Przemyśl, kamienica, ul. Moniuszki 8	Wspólnota Mieszkaniowa Moniuszki 8, 37-700 Przemyśl	Wykonanie izolacji pionowej i poziomej, remont elewacji ściany frontowej wraz z wykonaniem kolorystyki i dociepleniem ściany tylnej, remont klatki schodowej	60 000
98.	Przemyśl, budynek mieszkalny wielorodzinny, plac Katedralny 6	Wspólnota Mieszkaniowa Plac Katedralny 6, 37-700 Przemyśl	Remont i przebudowa kominów, remont dachu i więźby dachu	40 000
99.	Przemyśl, budynek wzniesiony w 1892 r., ul. Piłsudskiego 1, Kościuszki 7	Wspólnota Mieszkaniowa Piłsudskiego 1, Kościuszki 7, 37-700 Przemyśl	Odtworzenie balkonu narożnego z wymianą drzwi wejściowych (narożnych) oraz drzwi od ul. Kościuszki	26 843,47
100.	Przemyśl, kamienica, ul. Raclawicka 2	Wspólnota Mieszkaniowa Raclawicka 2, 37-700 Przemyśl	Remont dachu: więźba i pokrycie, remont ściany szczytowej oraz wykonanie izolacji fundamentów	40 000

101.	Przemyśl, budynek mieszkalno- usługowy, ul. Słowackiego 13	Wspólnota Mieszkaniowa Słowackiego 13, 37-700 Przemyśl	Wymiana obróbek blacharskich i orynnowania od strony ul. Bibliotecznej (fragment elewacji)	9 800
102.	Przemyśl, budynek mieszkalny przy ul. Wyb. Ojca Św. Jana Pawła II 14	Stanisław Wink, ul. Wyb. Ojca Św. Jana Pawła II 14, 37-700 Przemyśl	Remont elewacji i schodów zewnętrznych	30 000
103.	Przeworsk, kościół parafialny pw. Ducha Świętego	Parafia Rzymskokatolicka pw. Ducha Świętego, ul. Kościelna 7, 37- 200 Przeworsk	Remont i konserwacja ściany północnej wieży gotyckiego kościółka – IV etap (ściana północna poniżej pierwszego gzymsu)	100 000
104.	Przeworsk, kościół parafialny oo. Bernardynów	Parafia Rzymskokatolicka pw. św. Barbary, oo. Bernardynów, ul. Bernardyńska 22, 37-200 Przeworsk	Wykonanie izolacji pionowej i poziomej ścian fundamentowych – I etap (ściana frontowa i boczna)	100 000
105.	Przeworsk, dom Ogrodnika przy parku pałacowym	Muzeum w Przeworsku, Zespół pałacowo- parkowy, ul. Park 2, 37-200 Przeworsk	Wymiana pokrycia dachowego – gont wraz z impregnacją	37 000
106.	Przeworsk, dom drewniany, ul. Kilińskiego 25	Gmina Miejska Przeworsk, ul. Jagiellońska 10, 37-200 Przeworsk	Rekonstrukcja elementów wykończeniowych, wykonanie przyłączy instalacji elektrycznej i odgromowej – II etap	50 000
107.	Przeworsk, dom, ul. Kilińskiego 27	Danuta i Tomasz Konieczny, ul. Polna 15, 37-200 Przeworsk	Prace remontowo- konserwatorskie obejmujące: pokrycie dachu gontem, wykonanie kamiennego cokołu, remont piwnicy oraz remont fragmentu przyległego muru obronnego (działka	29 700

			obok, od zespołu Bernardynów) – II etap	
108.	Przeworsk, kamienica, Rynek 2	Gmina Miejska Przeworsk, ul. Jagiellońska 10, 37-200 Przeworsk	Odtworzenie architektonicznego wystroju elewacji frontowej, wymiana istniejącej stolarki okiennej i drzwiowej – kontynuacja	21 100
109.	Radoszyce, d. cerkiew, ob. kościół filialny	Parafia Rzymskokatolicka pw. Świętego Józefa, Komańcza 88, 38-543 Komańcza	Prace remontowo-konserwatorskie fundamentów, podwalin, schodów zewnętrznych oraz odprowadzenia wód – II etap	50 000
110.	Rakowa, drewniana cerkiew	Parafia Rzymskokatolicka pw. św. Mikołaja, w Tyrawie Wołoskiej, Tyrawa Wołoska 134, 38-535 Tyrawa Wołoska	Projekt remontu i konserwacji cerkwi obejmujący: inwentaryzację, projekt budowlany remontu i konserwacji, projekty branżowe	20 000
111.	Roztoka, d. cerkiew, ob. kościół filialny	Parafia Rzymskokatolicka pw. Matki Bożej Nieustającej Pomocy w Kuźminie, Kuźmina 115, 37-740 Bircza	Częściowy remont fundamentów oraz wymiana zniszczonych podwalin - kontynuacja	39 000
112.	Rzeszów-Słocina, zespół dworsko-parkowy	Diecezja Rzeszowska, ul. Zamkowa 4, 35-032 Rzeszów	Wymiana zniszczonego drewnianego stropu – II etap	150 000
113.	Rzeszów, letni pałacyk Lubomirskich	Okręgowa Izba Lekarska, w Rzeszowie, ul. Reformacka 10, 35-026 Rzeszów	Wymiana stolarki okiennej i drzwi zewnętrznych	99 794,98
114.	Sanok – Dąbrówka,	Parafia Rzymskokatolicka pw. Narodzenia	Roboty renowacyjne obejmujące: remont ścian fundamentowych, wykonanie	15 000,00

	kaplica cmentarna	Najświętszej Maryi Panny, aleja Najświętszej Maryi Panny 18, 38-500 Sanok	izolacji pionowej w technologii paraprzepuszczalnej oraz drenaż opaskowy	
115.	Siedliska, kaplica cmentarna	Parafia Rzymskokatolicka, pw. św. Urszuli w Lubeni, 36-042 Lubenia 26	Prace remontowo-konserwatorskie obejmujące: izolację fundamentów, tynki renowacyjne zewnętrzne i wewnętrzne, remont dachu, wymianę stolarki okiennej, remont posadzki oraz remont płyty odbojowej	18 735,20
116.	Siemuszowa, d. cerkiew, ob. kościół filialny pw. Przemienienia Pańskiego	Parafia Rzymskokatolicka pw. Rozesłania Apostołów, 38-503 Mrzyglód 93	Wymiana podłóg, wymiana oszalowania ścian, remont zakrystii oraz wykonanie fartucha ochronnego	30 000,00
117.	Sieniawa, mur stanowiący ogrodzenie zespołu kościelno-klasztornego oo. Dominikanów	Parafia Rzymskokatolicka pw. Najświętszej Marii Panny Wniebowziętej, ul. Kościuszki 6, 37-530 Sieniawa	Prace remontowo-konserwatorskie muru – kontynuacja	40 000,00
118.	Sieniawa, zespół kościoła pw. św. Jana Chrzyciela (kościół, dzwonnica, mur ogrodzeniowy, bramka)	Parafia Rzymskokatolicka pw. Wniebowzięcia Najświętszej Marii Panny, ul. Kościuszki 6, 37-530 Sieniawa	Wykonanie projektu technicznego remontu zespołu kościoła pw. Jana Chrzyciela	10 000,00
119.	Smolnik, d. cerkiew greckokatolicka, ob. kościół filialny	Parafia Rzymskokatolicka pw. św. Piotra i Pawła w Nowym Łupkowie, 38-543 Komańcza	Kontynuacja remontu i konserwacji więźby dachowej wraz z wymianą poszycia dachowego i obróbkę blacharskich oraz prace konserwatorskie górnej elewacji wieży fasadowej	50 000,00

120.	Szczawne, cerkiew wraz z dzwonnica	Parafia Prawosławna pw. Zaśnięcia Najświętszej Marii Panny w Szczawnem	Prace remontowo-konserwatorskie oszalowania drewnianej cerkwi i dzwonnicy	15 000,00
121.	Szebnie, kościół parafialny	Parafia Rzymskokatolicka pw. św. Marcina w Szebniach, 38-203 Szebnie	Remont instalacji SAP	15 000,00
122.	Świątkowa Wielka, d. cerkiew, ob. kościół filialny	Parafia Rzymskokatolicka pw. Matki Bożej Niepokalanej w Desznicy, Desznica 29, 38-230 Nowy Żmigród	Kompleksowe prace remontowo-konserwatorskie	20 885,13
123.	Tarnobrzeg, budynek d. sądu powiatowego, ob. Zespół Szkół Społecznych nr 1, ul. Dominikańska 7	Tarnobrzesckie Społeczne Towarzystwo Oświatowe w Tarnobrzegu, ul. Dominikańska 7, 39-400 Tarnobrzeg	Renowacja drzwi zewnętrznych, wejściowych	6 921,39
124.	Torki, d. cerkiew, ob. kościół parafialny	Parafia Rzymskokatolicka pw. wniebowzięcia NMP w Torkach, Torki 24, 37-732 Medyka	Wymiana konstrukcji i pokrycia dachu – kontynuacja	50 000,00
125.	Trepcza, d. cerkiew greckokatolicka wraz z otaczającym ją murem	Parafia Rzymskokatolicka pw. Wniebowzięcia NMP w Trepczy, ul. Środkowa 41, 38-500 Sanok	Wykonanie odwodnienia i zabezpieczenia przeciwwilgociowego	9 266,07
126.	Tylawa, d. cerkiew, ob.	Parafia Rzymskokatolicka	Prace remontowo-konserwatorskie elewacji	19 500,00

	kościół parafialny	pw. Wniebowzięcia NMP, Tylawa 69, 38-454 Tylawa	zewnątrznej – część strony północnej	
127.	Ustrzyki Dolne, Kaplica grobowa Lenartowiczów	Małgorzata Smolińska, ul. Wojska Polskiego 3, 38-700 Ustrzyki Dolne	Prace remontowo-konserwatorskie kaplicy	15 000,00
128.	Wietlin, kościół parafialny	Parafia Rzymskokatolicka pw. Narodzenia NMP w Wietlinie, Wietlin 32, 37-543 Laszki	Wykonanie izolacji pionowej i poziomej ścian fundamentowych	90 000,00
129.	Wyszatyce, d. cerkiew greckokatolicka	Towarzystwo Ulepszania Miasta w Przemyślu, Rynek 26, 37-700 Przemyśl	Wykonanie prac remontowo-konserwatorskich poniżej podstawy kopuły, a powyżej kalenicy dachu górnego, remont wewnątrz kopuły, remont ażurowych naświetli pod kopułą, krycie daszków dolnych oraz wykonanie instalacji odgromowej – II etap	60 000,00
130.	Zaduszniki, murowana kaplica pw. Matki Boskiej Częstochowskiej	Gmina Padew Narodowa, ul. Grunwaldzka 2, 39-340 Padew Narodowa	Przeprowadzenie prac remontowo-konserwatorskich	5 000,00
131.	Zagórz, ruiny zespołu klasztorного Karmelitów Bosych, ul. Klasztorna 39	Gmina Zagórz, ul. 3-go Maja 2, 38-540 Zagórz	Konserwację transeptu w obrębie elewacji wschodniej – kontynuacja	144 919,61
132.	Załęże, kościół parafialny drewniany	Parafia Rzymskokatolicka pw. św. Jana Chrzciciela, Załęże 4, 38-223 Osiek Jasielski	Prace remontowo-konserwatorskie posadowienia	20 000,00

133.	Zarszyn, kościół parafialny	Parafia Rzymskokatolicka pw. św. Marcina i Matki Boskiej Szkaplerznej w Zarszynie, ul. Bieszczadzka 1, 38-530 Zarszyn	Wykonanie hydroizolacji strefy cokołowej oraz uziomu instalacji odgromowej – I etap	80 000,00
134.	Zbydniów, zespół dworsko- parkowy- oranżeria	Fundacja Zbydniów, 37-416 Zbydniów 39	Prace remontowo- konserwatorskie obejmujące: uzupełnienie tynków zewnętrznych w ościeżnicach otworów okiennych i wnęk, wykonanie izolacji przeciwwilgociowej poziomej z dwu warstw papy asfaltowej, wykonanie podkładu betonowego na podłożu gruntowym oraz odtworzenie okien i drzwi zewnętrznych – II etap	40 000,00

Prace konserwatorskie przy zabytkach ruchomych w 2014 roku

W roku 2014 na prace konserwatorskie przy zabytkach ruchomych wydatkowano kwotę 2 632 875,50 zł. Zawarto 110 umów.

Podział środków na dotacje dla zabytków ruchomych wg beneficjentów:

- kościoły i związki wyznaniowe, w tym 77 parafii, 6 klasztorów, 1 kuria Rzymskokatolicka – 84 umowy, na ogólną kwotę 2 308 548,26 zł,
- jednostki samorządu terytorialnego – 10 umów na kwotę 167 999,80 zł,
- stowarzyszenia – 9 umów na kwotę 91 327,44 zł,
- osoby fizyczne – 7 umów na kwotę 65 000 zł.

Prace objęły swym zasięgiem 242 obiekty. Większość to elementy wystroju i wyposażenia budynków sakralnych – kościołów i cerkwi. Spośród realizacji konserwatorskich, na szczególną uwagę zasługują następujące prace:

- polichromia ścian prezbiterium kościoła w Kańczudze,
- dwie drewniane, gotyckie rzeźby Matki Bożej z Dzieciątkiem i św. Anny Samotrzeciej w Rakszawie,
- gotyckie malowidło na belce tęczowej kościoła w Golcowej,
- dwa ołtarze boczne: św. Anny i Chrystusa Ukrzyżowanego w kościele w Krzeszowie,
- rokokowy ołtarz główny w kościele pw. św. Marii Magdaleny w Przemyślu,

- wystroju i wyposażeniu kaplicy św. Antoniego w kościele pw. św. Barbary w Przeworsku,
- dwie drewniane rzeźby św. Piotra i św. Pawła z kapliczki w Łapajowce,
- ikona Narodzenie św. Jana Chrzciciela, cztery ikony-krzyże procesyjne z cerkwi, obecnie kościoła filialnego w Świątkowej Małej,
- konserwacja trumien w Bazylice Archikatedralnej pw. św. Jana Chrzciciela w Przemyślu.

Nr	Obiekt	Wnioskodawca	Zakres prac	Dotacja
1	Bachórzec, kościół drewniany pw. św. Katarzyny – ołtarz gł.	Parafia Rzymskokatolicka pw. św. Katarzyny w Bachórcu, 37 -752 Bachórzec 72	Kontynuacja prac – etap II	10.000
2	Bałucianka, cerkiew – dwa ołtarze boczne	Parafia Rzymskokatolicka pw. Narodzenia NMP w Króliku Polskim, 38-481 Rymanów-Zdrój	Pełna konserwacja	10.000
3	Bieliny, kościół parafialny – polichromia	Parafia Rzymskokatolicka pw. św. Wojciecha w Bielinach, 37-410 Ułazów	Pełna konserwacja	20.000
4	Bircza, kościół parafialny – ołtarz główny	Parafia Rzymskokatolicka pw. św. Stanisława Kostki w Birczy, 37-740 Bircza	II etap prac	50.000
5	Blizianka, d. cerkiew, ob. kościół parafialny – polichromia ścian	Parafia Rzymskokatolicka pw. Podwyższenia Krzyża Św. w Bliziance, 38-214 Niebylec	Konserwacja techniczna	20.000
6	Boguchwała, kościół filialny – polichromia ściany pld. i pn.	Parafia Rzymskokatolicka pw. św. Stanisława Bpa, ul. Tkaczowa 154, 36-040 Boguchwała	Pełna konserwacja	40.000
7	Bolestraszyce, kaplica dworska – polichromia	Arboretum i Zakład Fizjografii w Bolestraszcach, 37-722 Żurawica	Pełna konserwacja	10.000
8	BÓBRKA, kapliczka z figurą św. Heleny	Parafia Rzymskokatolicka pw. Najśw. Serca Pana	Pełna konserwacja	5.000

		Jezusa w Bóbrce, 38-458 Chorkówka		
9	Brzeźnica, kościół parafialny – ołtarz boczny	Parafia Rzymskokatolicka pw. Narodzenia św. Jana Chrzciciela w Brzeźnicy, 39-207 Brzeźnica	Pełna konserwacja	10.000
10	Brzozów, kolegiata, kościół parafialny – polichromia	Parafia Rzymskokatolicka pw. Przemienienia Pańskiego w Brzozowie, 36-200 Brzozów	Pełna konserwacja	120.000
11	Chorzeliów, kościół parafialny – ceglana elewacja	Parafia Rzymskokatolicka pw. Wszystkich Świętych w Chorzeliowie, 39-331 Chorzeliów	Pełna konserwacja	40.000
12	Chyrzynka, cerkiew – polichromia stropu i ściany ikonostasowej	Lokalna Organizacja Turystyczna „Wrota Karpat Wschodnich”, Rynek 8/1, 37-740 Bircza	Pełna konserwacja	30.000
13	Czermin, kościół parafialny – organy	Parafia Rzymskokatolicka pw. św. Klemensa PM w Czerminie, 39-304 Czermin	Pełna konserwacja	10.000
14	Dębowiec, kościół parafialny – ołtarz główny	Parafia Rzymskokatolicka pw. św. Bartłomieja Ap. w Dębowcu, 38-220 Dębowiec	Pełna konserwacja	40.000
15	Dubiecko, kościół parafialny – prospekt organowy	Parafia Rzymskokatolicka pw. Niepokalanego Serca NMP w Dubiecku, 37-730 Dubiecko	IV etap – konserwacja estetyczna	20.000
16	Dukla, kapliczka przydrożna przy ul. Żwirki i Wigury z wyposażeniem	Klasztor oo Bernardynów w Dukli, ul. Pocztowa 5, 38-450 Dukla	Pełna konserwacja	20.000
17	Dukla, 4 nagrobki na cmentarzu komunalnym	Gmina Dukla, ul. Trakt Węgierski, 38-450 Dukla	Pełna konserwacja	20.000
18	Dydnia, kościół parafialny – polichromia naw	Parafia Rzymskokatolicka pw. św. Michała Archanioła i św. Anny, 36-204 Dydnia	Pełna konserwacja	40.000

19	Dylągowa, kościół parafialny – witraże, 9 szt.	Parafia Rzymskokatolicka pw. św. Zofii w Dylągowej, 36-069 Dylągowa	Pełna konserwacja	40.000
20	Dzikowiec, kościół parafialny i plebania – wyposażenie, 5 szt.	Parafia Rzymskokatolicka pw. św. Mikołaja w Dzikowcu, 36-122 Dzikowiec	Pełna konserwacja	10.000
21	Gać, kościół parafialny – polichromia prezbiterium	Parafia Rzymskokatolicka pw. Wniebowzięcia NPM w Gaci, 37-207 Gać	Pełna konserwacja	16.256,40
22	Golcowa, kościół filialny pw. św. Barbary – polichromia belki tęczowej	Parafia Rzymskokatolicka pw. św. Barbary w Golcovej, 36-230 Golcowa	Pełna konserwacja	20.000
23	Górzanka, cerkiew, ob. kościół parafialny – ołtarz boczny Serca Jezusowego	Parafia Rzymskokatolicka pw. Wniebowstąpienia Pana Jezusa w Górzance, 38-613 Wołkowyja	Pełna konserwacja	10.000
24	Hoczew, kościół parafialny – obraz MB Tuchowska z ołtarza boczn.	Parafia Rzymskokatolicka pw. św. Anny w Hoczwi, 38-604 Hoczew	Pełna konserwacja	5.000
25	Jasło, Cmentarz Stary, ul. Zielona – grobowiec Stoegerów	Osoba prywatna	II etap prac	8.000
26	Jasło, Cmentarz Stary, ul. Zielona – nagrobek Józefa Sroczyńskiego	Burmistrz Miasta Jasło, Rynek 12, 38-200 Jasło	Pełna konserwacja	3.000
27	Jasło, Cmentarz Stary, ul. Zielona – nagrobek Januszka Poruszyńskiego	Burmistrz Miasta Jasło, Rynek 12, 38-200 Jasło	Pełna konserwacja	5.000
28	Jasło, Cmentarz Stary, ul. Zielona –	Burmistrz Miasta Jasło, Rynek 12, 38-200 Jasło	Pełna konserwacja	5.000

	nagrobek Andrzeja Karpińskiego			
29	Jastrzębiec, kaplica pw. Serca Jezusa – polichromia	Parafia Rzymskokatolicka pw. Niepokalanego Poczęcia NMP w Luchowie Górnym, 23-420 Tarnogród	Pełna konserwacja	10.000
30	Jaśliska, kościół parafialny – dwa ołtarze boczne, chrzcielnica, ołtarz gł.	Parafia Rzymskokatolicka pw. św. Katarzyny Aleksandryjskiej w Jagliskach, 38-485 Jaśliska gł.	II etap prac	70.000
31	Jodłowa, kościół parafialny – ołtarz boczny św. Wojciecha	Parafia Rzymskokatolicka pw. św. Stanisława Bpa i M w Jodłowej, 39-225 Jodłowa	Pełna konserwacja	40.000
32	Kańczuga, kościół parafialny – polichromia prezbiterium	Parafia Rzymskokatolicka pw. św. Michała Archanioła w Kańczudze, 37-220 Kańczuga	III etap prac	174.500
33	Kaszyce, kościół parafialny – organy (prospekt + instrument)	Parafia Rzymskokatolicka pw. św. Piotra i Pawła w Kaszycach, 37-717 Kaszyce	Pełna konserwacja	30.000
34	Klimkówka, kościół parafialny – ambona	Parafia Rzymskokatolicka pw. św. Michała Archanioła w Klimkówce, 38-480 Rymanów	Pełna konserwacja	30.000
35	Kłokowice, cerkiew prawosławna – ikonostas	Parafia Prawosławna pw. Pokrowa MB w Kłokowicach, 37-734 Fredropol	II etap prac	9.981,45
36	Krosno, kościół farny, polichromia prezbiterium, przedsionka wieży	Parafia Rzymskokatolicka Fara przy Bazylice Trójcy Św. w Krośnie, ul. Piłsudskiego 5, 38-400 Krosno	Pełna konserwacja	80.000
37	Krosno, dwa nagrobki na Starym Cmentarzu – W. Bojniewiczowej, Denkiewiczów	Gmina Krosno, ul. Lwowska 28a, 38-400 Krosno	Pełna konserwacja	10.000

38	Krosno, grobowiec rodziny Paczosów na Starym Cmentarzu	Osoba prywatna	Pełna konserwacja	10.000
39	Krzemienica, kościół św. Jakuba (d. parafialny) – organy	Parafia Rzymskokatolicka pw. MB Pocieszenia w Krzemienicy, 37-127 Krzemienica	II etap	40.000
40	Krzeszów, drewniany kościół – 2 ołtarze boczne: św. Anny, Chrystusa Ukrzyż.	Parafia Rzymskokatolicka pw. Narodzenia NMP w Krzeszowie, 37-418 Krzeszów	Pełna konserwacja	80.000
41	Krzywcza, nagrobek rodziny Joczów i Bocheńskich na cm. komunalnym	Towarzystwo Przyjaciół Przemysła i Regionu, Rynek 5, 37-700 Przemyśl	Pełna konserwacja	3.327,44
42	Kuryłówka, (d. Tarnawiec), kościół parafialny – polichromia w dwóch przęsłach nawy głównej	Parafia Rzymskokatolicka pw. św. Józefa w Tarnawcu – Kuryłówce, 37-303 Kuryłówka	Zakończenie prac	20.000
43	Lubaczów, kościół parafialny – ołtarz boczny św. Anny	Parafia Rzymskokatolicka pw. św. Stanisława w Lubaczowie, ul. Kościuszki 2, 37-600 Lubaczów	Pełna konserwacja	20.000
44	Łapajówka, kapliczka przydrożna – rzeźby św. Piotr, św. Paweł	Gmina Zarzecze, 37-205 Zarzecze 175	Pełna konserwacja	19.999,80
45	Łączki Jagiellońskie, kościół parafialny – polichromia stropu	Parafia Rzymskokatolicka pw. św. Andrzeja Ap. i Narodzenia NMP w Łączkach Jagiellońskich, 38-471 Wojaszówka	Pełna konserwacja	30.000
46	ŁĄKA k/Rzeszowa, kościół parafialny – ołtarz boczny – Ukrzyżowanie	Parafia Rzymskokatolicka pw. św. Onufrego w Łące k/Rzeszowa, 36-004 Łąka	Pełna konserwacja	30.000

47	Łęki Górne, kościół parafialny – ołtarz boczny pld i rzeźba MB	Parafia Rzymskokatolicka pw. św. Bartłomieja Ap. w Łękach Górnych, 39-221 Łęki Górne		80.000
48	Międzybrodzie, d. cerkiew, ob. kościół filialny – ikonostas – detal snycerski	Parafia Rzymskokatolicka pw. Wniebowzięcia NMP w Trepczy, 38-500 Sanok	Pełna konserwacja	15.000
49	Miłocin, kaplica św. Huberta – polichromia	Parafia Rzymskokatolicka pw. św. Huberta w Miłocinie, 36-062 Zaczernie	Pełna konserwacja	15.000
50	Młodowice, cerkiew prawosławna – feretron – Zwiastowanie NMP	Parafia Prawosławna pw. Pokrowa MB w Kłokowicach, 37-734 Fredropol	Pełna konserwacja	10.000
51	Młyny, cerkiew, ob. kościół filialny pw. MB Pocieszenia – ołtarz boczny z ikoną Chrystus Zmartwychwstały i obrazem MB	Parafia Rzymskokatolicka pw. św. Jakuba Apostoła w Korczowej, 37-552 Młyny	Dokończenie prac	10.000
52	NIENADÓWKA, kościół parafialny – droga krzyżowa, rzeźba Jan Nepomucen, 8 feretronów	Parafia Rzymskokatolicka pw. św. Bartłomieja Ap. w Nienadówce, 36-052 Nienadówka	Pełna konserwacja	40.000
53	Niewodna, kościół parafialny – ołtarz główny, III etap	Parafia Rzymskokatolicka pw. św. Anny w Niewodnej, 38-124 Wiśniowa	III etap prac – konserwacja estetyczna	30.000
54	Niewodna, kapliczka przydrożna przy domu nr 8	Osoba prywatna	Konserwacja obrazów	7.000
55	Niwiska, dwór – polichromie ścienne w pom. pld-wsch i klatce	Gmina Niwiska, 36-147 Niwiska 430	Pełna konserwacja	35.000

	sch., posadzka ceramiczna			
56	Odrzechowa, d. cerkiew, ob. kościół parafialny – ikona narodziny św. Jana Chrzciciela	Parafia Rzymskokatolicka pw. św. Jana Chrzciciela w Odrzechowej, 38-530 Zarszyn	Pełna konserwacja	10.000
57	Osiek Jasielski, kościół parafialny – ołtarz boczny św. Tekli	Parafia Rzymskokatolicka pw. Przemienienia Pańskiego w Osieku Jasielskim, 38-223 Osiek Jasielski	II etap prac	30.000
58	Osobnica, kościół parafialny – trzy feretry	Parafia Rzymskokatolicka pw. św. Stanisława Bpa i M w Osobnicy, 38-241 Osobnica	Pełna konserwacja	5.000
59	Pielgrzymka, cerkiew prawosławna – polichromia ściany wschodniej prezbiterium	Parafia Prawosławna pw. św. Michała Archanioła w Pielgrzymce, 38-223 Osiek Jasielski	Pełna konserwacja	18.000
60	Pielgrzymka, cerkiew prawosławna - polichromia stropu nawy	Parafia Prawosławna pw. św. Michała Archanioła w Pielgrzymce, 38-223 Osiek Jasielski	Pełna konserwacja	20.000
61	Poręby Dymarskie, kościół parafialny – komoda z polichromią	Parafia Rzymskokatolicka pw. śś. Stanisław i Wojciecha w Porębach Dymarskich, 36-105 Cmolas	III etap prac (zakończenie)	9.000
62	Pruchnik, kościół parafialny – ołtarz boczny Jezusa Miłosiernego	Parafia Rzymskokatolicka pw. św. Mikołaja Bpa w Pruchniku, ul. Kościelna 8, 37-560 Pruchnik	Pełna konserwacja	20.000
63	Przemyśl, kościół karmelitów – rzeźba św. Magdaleny	Klasztor OO. Karmelitów Bosych w Przemyślu, ul. Karmelicka 1, 37-700 Przemyśl	Św. Magdalena – I etap	20.000

64	Przemyśl, kościół franciszkanów – ołtarz główny	Klasztor św. Marii Magdaleny Zakonu Braci Mniejszych (Franciszkanów), ul. Franciszkańska 2a, 37-700 Przemyśl	VI etap prac	40.000
65	Przemyśl, klasztor benedyktynek – obraz Chwała Zakonu Benedyktynek	Opactwo Sióstr Benedyktynek w Przemyślu, 37-700 Przemyśl	Pełna konserwacja	15.000
66	Przemyśl, cerkiew prawosławna „na Wilczu” – ołtarz z ikoną MB Opieki	Parafia Prawosławna pw. Zaśnięcia NMP w Przemyślu, ul. 3 Maja 58, 37-700 Przemyśl	Pełna konserwacja	10.000
67	Przemyśl, klasztor reformatów – malowidła ściennie w przedsionku	Klasztor oo. Franciszkanów Reformatów pw. św. Antoniego w Przemyślu, ul. Jagiellońska	Pełna konserwacja	15.000
68	Przemyśl, bazylika archikatedralna – relikty trumien i odzieży z podziemi kościoła	Parafia Rzymskokatolicka św. Jana Chrzciciela przy Bazylice Archikatedralnej, ul. Zamkowa 3, 37-700 Przemyśl	Pełna konserwacja	50.000
69	Przemyśl, d. klasztor dominikanek, potem GKO – polichromia klatki schod.	Gmina Miejska Przemyśl, Rynek 1, 37-700 Przemyśl	II etap – zakończenie	40.000
70	Przemyśl, kamienica, ul. Grunwaldzka 25/27 – polichromia w klatce schodowej (poddasze)	Osoba prywatna	III etap – zakończenie prac	10.000
71	Przemyśl, budynek ul. Chopina 18 – wyposażenie i wystrój klatki schodowej	Osoba prywatna	III etap prac	10.000

72	Przemyśl, kamienica, ul. Grzegorza z Sanoka 9 – polichromia w sieni i klatce schodowej	Osoby prywatne	I etap – prace zabezpieczaj ące	10.000
73	Przemyśl, Cmentarz Główny – nagrobek por. Kazimierz Schellera	Towarzystwo Przyjaciół Związku Strzeleckiego „Strzelec”, ul. Bpa Glazera 44, 37-700 Przemyśl	Pełna konserwacja	16.000
74	Przemyśl, Cmentarz Główny – nagrobek Klotyldy Weinigerowej	Towarzystwo Przyjaciół Przemyśla i Regionu, Rynek 5, 37-700 Przemyśl	Pełna konserwacja	3.000
75	Przemyśl, Cmentarz Główny – nagrobek Jana Konrada Adelmana	Towarzystwo Przyjaciół Przemyśla i Regionu, Rynek 5, 37-700 Przemyśl	Pełna konserwacja	8.000
76	Przemyśl, Cmentarz Główny – nagrobek Józefa Neuwirth'a	Towarzystwo Przyjaciół Przemyśla i Regionu, Rynek 5, 37-700 Przemyśl	Pełna konserwacja	7.000
77	Przemyśl, Cmentarz Główny – nagrobek Ludwiny Neusserowej	Towarzystwo Przyjaciół Przemyśla i Regionu, Rynek 5, 37-700 Przemyśl	Pełna konserwacja	5.000
78	Przeworsk, bazylika kolegiacka Ducha Świętego – obraz MB Niepokalanej	Parafia Rzymskokatolicka pw. Ducha Świętego, ul. Kościelna 7, 37-200 Przeworsk	Pełna konserwacja	9.000
79	Przeworsk – kościół bernardynów, kaplica św. Antoniego – polichromia, tablica epitafijna	Klasztor oo. Bernardynów w Przeworsku, ul. Bernardyńska, 37-200 Przeworsk	III etap prac	40.000

80	Przeworsk, cmentarz komunalny – dwa nagrobki: Lepiankiewiczów, Rozalii Strusińskiej	Gmina Miejska Przeworsk, ul. Jagiellońska 10, 37-200 Przeworsk	Pełna konserwacja	10.000
81	Rabe, d. cerkiew, ob. kościół filialny – 3 ikony z ikonostasu: śś Filip i Juda Tadeusz; Jakub Mniejszy i Mateusz; Szymon Bartłomiej	Parafia Rzymskokatolicka pw. Podwyższenia Krzyża Św., w Czarnej, 38-710 Czarna	Pełna konserwacja	10.000
82	Rakszawa, kościół parafialny – dwie rzeźby: MB z Dzieciątkiem, św. Anna Samotrzecia	Parafia Rzymskokatolicka pw. Podwyższenie Krzyża Św. w Rakszawie, 37-111 Rakszawa	I etap prac – badania, prace zabezpieczaj ące	10.000
83	Raniżów, kościół parafialny – ołtarz główny	Parafia Rzymskokatolicka pw. Wniebowzięcia NMP w Raniżowie, 36-130 Raniżów	Ołtarz gł - II etap prac	50.000
84	Rzeszów – Słocina, dwór – sztukateria w 2 salach	Kuria Diecezjalna w Rzeszowie, ul. Zamkowa 4, 35-032 Rzeszów	Pełna konserwacja	40.000
85	Rzeszów - kapliczka przydrożna – wyposażenie: 2 rzeźby, 3 obrazy	Osoba prywatna	Pełna konserwacja	10.000
86	Sanok, kościół farny – ołtarz boczny z obrazem Najśw. Serce Jezusa	Parafia Rzymskokatolicka pw. Przemienienia Pańskiego – Fara w Sanoku, ul. Grzegorza z Sanoka 5, 38-500 Sanok	I etap prac	20.000
87	Sarnów, kościół parafialny – ołtarz gł. z obrazem Serce Pana Jezusa, 14 stacji drogi krzyżowej (15 szt.)	Parafia Rzymskokatolicka pw. Serca Pana Jezusa w Sarnowie, 39-332 Tuszów Narodowy	Pełna konserwacja	9.997,09

88	Stale, kaplica przydrożna – ołtarz z obrazem MB	Parafia Rzymskokatolicka pw. św. Teresy z Avila w Stalach, 39-403 Tarnobrzeg	Pełna konserwacja	14.000
89	Stany, kościół parafialny - polichromie w części kościoła	Parafia Rzymskokatolicka pw. św. Jana Gwalberta i św. Tekli w Stanach, 37-433 Bojanów	Etap prac	10.000
90	Stare Brusno, cmentarz greckokatolicki – 30 nagrobków	Stowarzyszenie Przyjaciół Ziemi Horynieckiej, ul. Sobieskiego 4, 37-620 Horyniec-Zdrój	I etap prac -	9.000
91	Strzyżów, kościół parafialny – ołtarz boczny Św. Rodziny	Parafia Rzymskokatolicka pw. Niepokalanego Poczęcia MB i Bożego Ciała w Strzyżowie, 38-100 Strzyżów	Pełna konserwacja	15.000
92	Szczutków, d. cerkiew, ob. kościół filialny – polichromia prezbiterium, balustrada	Parafia Rzymskokatolicka pw. Objawienia Pańskiego w Łukawcu. 37-626 Łukawiec	Pełna konserwacja	20.000
93	Świątkowa Mała, d. cerkiew, ob. kościół filialny – ikona Narodzenie św. Jana Chrzciciela	Parafia Rzymskokatolicka pw. Matki Boskiej Niepokalanej w Desznicy, 38-230 Nowy Żmigród	II etap prac	8.000
94	Świątkowa Mała, d. cerkiew, ob. kościół filialny – 4 ikony – krzyże procesyjne	Parafia Rzymskokatolicka pw. Matki Boskiej Niepokalanej w Desznicy, 38-230 Nowy Żmigród	Pełna konserwacja	30.000
95	Tarnowiec, tumba nagrobna Pawła Skotnickiego	Parafia Rzymskokatolicka pw. Narodzenia NMP w Tarnowcu, 38-204 Tarnowiec	Pełna konserwacja	10.000
96	Trześń, kościół parafialny – polichromia w płn części transeptu	Parafia Rzymskokatolicka pw. św. Rodziny w Trześni, 39-432 Gorzyce	Pełna konserwacja	30.000

97	Tyrawa Wołoska, kościół parafialny – polichromia kaplicy Jezusa Ukrzyżowanego, krucyfiks	Parafia Rzymskokatolicka pw. św. Mikołaja w Tyrawie Wołoskiej, 38-585 Tyrawa Wołoska	Polichromia – II etap prac	20.000
98	Uherce Mineralne, kościół parafialny – ołtarz główny	Parafia Rzymskokatolicka pw. św. Stanisława Bpa i Męcz. w Uhercach Miner., 38-623 Uherce Mineralne 155	II etap prac	40.000
99	Ustrobna, kościół parafialny – dwa ołtarze boczne: MB, Serca Jezusa	Parafia Rzymskokatolicka pw. św. Jana Kantego w Ustrobnej, 38-406 Odrzykoń	pełna konserwacja	40.000
100	Warzyce, kościół parafialny – ołtarz boczny Serca Jezusowego	Parafia Rzymskokatolicka pw. św. Wawrzyńca w Warzycach, 38-200 Jasło	pełna konserwacja	20.000
101	Wisłok Wielki, cerkiew, ob. kościół parafialny – ołtarz główny	Parafia Rzymskokatolicka pw. św. Onufrego w Wisłoku Wielkim, 38-543 Komańcza	Pełna konserwacja	20.000
102	Wola Rafałowska, kościół parafialny – ołtarz główny	Parafia Rzymskokatolicka pw. Św. Trójcy w Woli Rafałowskiej, 36-017 Błędowa Tyczyńska	I etap prac	30.000
103	Wólka Niedźwiedzka, kościół parafialny – ambona	Parafia Rzymskokatolicka pw. NMP Królowej Polski w Wólce Niedźwiedzkiej, 36-050 Sokołów Młp	Ambona – zakończenie prac	10.000
104	Wysock, cerkiew, ob. kościół filialny – ikonostas (cz. górna)	Parafia Rzymskokatolicka pw. Narodzenia NMP w Wietlinie, 37-543 Laszki	II etap prac	20.000
105	Zadąbrowie, cerkiew – polichromia wnętrza	Parafia Rzymskokatolicka pw. NMP Matki Kościoła w Orłach – Zadąbrowiu, 37-716 Orły	III etap prac	20.000
106	Zaklików, kościół cmentarny pw. św. Anny – organy	Parafia Rzymskokatolicka pw. św. Anny w Zaklikowie, 37-470 Zaklików	Pełna konserwacja	30.000

	(prospekt+instrum.)			
107	Zaleszany, kapliczka św. Floriana	Gmina Zaleszany, ul. Kościuszki 16, 37-415 Zaleszany	Pełna konserwacja	20.000
108	Zapałów, cerkiew prawosławna – ikonostas	Parafia Prawosławna pw. św. Kosmy i Damiana w Zapałowie, 37-544 Zapałów	Kontynuacja prac	10.000
109	Zgórsko, nagrobek Agnieszki Bardanowej z cmentarza parafialnego	Parafia Rzymskokatolicka pw. św. Mikołaja Bpa i imienia Maryi w Zgórsku, 39-308 Wadowice Górne	Pełna konserwacja	7.000
110	Zręcin, kościół parafialny – polichromia nawy bocznej, płd.	Parafia Rzymskokatolicka pw. św. Stanisława Bpa i M, 38-457 Zręcin	Pełna konserwacja	32.813,32

Dokumentacja ewidencyjna zabytków architektury, budownictwa i zabytków ruchomych oraz ekspertyzy i prace badawcze przy zabytkach w 2014 roku

W 2014 roku na prace z zakresu dokumentacji zabytków – opracowania podstawowej ewidencji obiektów zabytkowych w postaci kart – oraz badań konserwatorskich wydano kwotę 317 526,80 zł. W jej ramach wykonano 107 kart ewidencyjnych obiektów architektury i budownictwa oraz 846 kart obiektów ruchomych.

Oprócz gromadzenia podstawowej dokumentacji ewidencyjnej, czyli kart białych zabytków nieruchomości i kart zabytków ruchomych – stanowiących niezbędną, merytoryczną podstawę działań służby konserwatorskiej – wykonano również kilkanaście dokumentacji badawczych i inwentaryzacyjnych:

- na istnienie starych tynków i polichromii w kościołach parafialnych w Radymnie i Kańczudze, kościele pw. św. Jana Chrzciciela w Sieniawie, w oficynie pałacowej w Zarzeczu, w kaplicy grobowej Drużbackich w Prałkowcach, w kaplicy cmentarza głównego w Przemyślu. Spośród nich szczególnie ważne okazały się badania na ścianach prezbiterium w Kańczudze, których wyniki należy postawić w rzędzie najciekawszych odkryć w Polsce. Interesujące malowidła ściennie o charakterze figuralnym odsłonięto również w kościele w Sieniawie – zarówno we wnętrzu, jak i na elewacjach,
- inwentaryzacyjno-badawcze przy szczególnie cennych obiektach – krypt w podziemiach bazyliki archikatedralnej w Przemyślu, muru łącznikowego na terenie zespołu pałacowo-parkowego w Zarzeczu.

Prowadzenie rejestru i wojewódzkiej ewidencji zabytków oraz gromadzenie dokumentacji w tym zakresie w 2014 roku

Prowadzenie rejestru zabytków nieruchomości i ruchomych należy do wyłącznej kompetencji wojewódzkiego konserwatora zabytków. W roku 2014 łącznie wydanych zostało 74 decyzje o wpisie obiektu do rejestru zabytków, w tym:

- dla zabytków nieruchomości – 25 decyzji obejmujących 27 obiektów,
- dla zabytków ruchomych – 49 decyzji obejmujących 280 obiektów.

Prace remontowo-konserwatorskie przy obiektach architektury z terenu woj. podkarpackiego w 2015 roku

W roku 2015 na prace remontowo-konserwatorskie przy zabytkach nieruchomości wydatkowano kwotę 6 254 804,42 zł. Zawarto ogółem 142 umowy (137 – dotacje, 5 – refundacje) na realizację zamierzeń remontowo-konserwatorskich przy obiektach architektury i budownictwa.

Podobnie jak w latach ubiegłych, najliczniejszą grupę remontowanych zabytków stanowią obiekty sakralne: kościoły, cerkwie, klasztory oraz kapliczki i ogrodzenia zespołów kościelnych. Na drugim miejscu, pod względem liczebności, plasują się budynki mieszkalne, a dalej dwory, zamki, pałace, oficyny i oranżerie.

Pod względem kategorii zabytków, środki finansowe przekazano na:

	Dotacje	Refundacje
Dwory, zamki, pałace, oficyny, oranżerie	16	-
Kamienice, domy mieszkalne	32	4
Kościół, klasztory, cerkwie	63	-
Inne obiekty kościelne	13	-
Budynki użyteczności publicznej	5	1
Obiekty techniki	3	-
Mury obronne	5	-

Pod względem kategorii wnioskodawców – beneficjentów:

	Dotacje	Refundacje
Jednostki kościelne	3 020 253,04	81 616,94

Samorządy	938 948,55	-
Osoby fizyczne, wspólnoty mieszkaniowe	1 409 892,08	3 000
Fundacje, towarzyszenia, towarzystwa	304 467,31	-
Inni użytkownicy	496 626,50	-

Do najważniejszych i najbardziej wartościowych pod względem konserwatorskim prac zrealizowanych w 2015 roku przy obiektach architektury z terenu woj. podkarpackiego, dofinansowanych ze środków Podkarpackiego Wojewódzkiego Konserwatora Zabytków, należy zaliczyć:

- kontynuację prac przy jednym z najwybitniejszych obiektów województwa – murach i basztach Opactwa Benedyktynskiego w Jarosławiu, gdzie kontynuowano rozpoczęte w 2013 roku prace przy XVII-wiecznych murach obronnych z basztami złożenia,
- kontynuację prac przy XVIII-wiecznych ruinach klasztoru oo. Karmelitów Bosych w Zagórze – rozpoczętych w 2011 roku przez Gminę Zagórze,
- kontynuację dużej inwestycji podjętej przez Gminę Cieszanów – kapitalny remont synagogi w Cieszanowie, rozpoczęty w 2013 roku, który w roku 2015 dotyczył remontu elewacji,
- kontynuację prac przy „kościółku w lesie” w Kosienicach, wzniesionym w połowie XIX wieku, od lat nieużytkowanym,
- prowadzone od kilku lat działania przy gotyckich wątkach elewacji bazyliki św. Ducha w Przeworsku,
- kontynuację prace przy remoncie i odbudowie drewnianych cerkwi, m.in. w Kotowie i Nowym Bruśnie. Najbardziej spektakularne działania dotyczyły tej ostatniej, która w 2015 roku odzyskała pierwotną bryłę, z częściową rekonstrukcją babinca wg zachowanego rysunku z początku XX wieku,
- rozpoczęcie prac przy nieużytkowanych dotychczas drewnianych cerkwiach – w Wielkich Oczach, Leżachowie, Liskowatym, Orelcu, których stan można było określić jako katastrofalny. Podjęte działania pozwoliły na ustabilizowanie ich konstrukcji i zabezpieczenie – jako punkt wyjścia do dalszych prac.

Lp.	Miejscowość Obiekt	Wnioskodawca	Zakres prac	Kwota przyznana
1.	Bażanówka, kościół parafialny	Parafia Polskokatolicka pw. Najświętszego Serca Pana	Oczyszczenie, odtłuszczenie i impregnacja elewacji	9 869,75

		Jezusa, Bażanówka		
2.	Bihale, d. cerkiew, ob. kościół	Parafia Rzymskokatolicka pw. Opieki Matki Bożej Uzdrowienia Chorych, Bihale	Rekonstrukcja stolarki okiennej	13 945,95
3.	Bolestraszyce, kaplica na terenie Arboretum	Arboretum i Zakład Fizjografii, Bolestraszyce	Wzmocnienie fundamentów i ścian korytarza podziemnego, zabezpieczenie wejścia do korytarza podziemnych, schody w zejściach, konserwacja i cz. odtworzenie okładzin architektonicznych	50 000,00
4.	Borek Stary, zespół klasztorny oo. Dominikanów	Klasztor oo. Dominikanów, Borek Stary	Kontynuacja izolacji pionowej, wykonanie ścian fundamentowych – II etap	30 000,00
5.	Brzeziny, kościół parafialny wraz z dzwonnica	Parafia Rzymskokatolicka pw. Św. Mikołaja, Brzeziny	Oczyszczenie i impregnacja elewacji kościółka i dzwonnicy	10 000,00
6.	Brzozów, kolegiata pw. Przemienienia Pańskiego	Parafia Rzymskokatolicka pw. Przemienienia Pańskiego, Brzozów	Wzmocnienie sklepienia – I i II przęsło nawy głównej	80 000,00
7.	Bystre, cerkiew drewniana	Towarzystwo Opieki nad Zabytkami Oddział Bieszczadzki	Wymiana szalunków tamburu kopuły głównej, transeptu, ścian bocznych i daszków okapowych, wymiana pokrycia z blachy ocynk. transeptu pd. i dachu wokół tamburów, wymiana pokrycia sobót na gontowe, remont fragmentu chóru, instalacja odgromowa	20 000,00

8.	Chorzelów, kościół parafialny	Parafia Rzymskokatolicka pw. Wszystkich Świętych, Chorzelów	Konserwacja elewacji południowej kościoła	100 000,00
9.	Cieszanów, synagoga	Gmina Cieszanów	Roboty tynkarskie elewacyjne, wstawienie stolarki okiennej	100 000,00
10.	Chołowice, d. cerkiew, ob. kościół filialny	Parafia Rzymskokatolicka pw. św. Marcina, Krasieczyn	Osuszenie zakrystii i składziku, wymiana ślusarki okiennej, wykonanie daszku nad wejściem do zakrystii – kontynuacja	10 790,42
11.	Chyrzyna, cerkiew greckokatolicka a pw. św. Szymona Słupnika	Lokalna Organizacja Turystyczna „Wrota Karpat Wschodnich”	Wykonanie posadzki z kamienia, remont ścian – IV etap	70 000,00
12.	Domaradz, kościół parafialny	Parafia Rzymskokatolicka pw. św. Mikołaja i Matki Bożej Nieustającej Pomocy, Domaradz	Remont elewacji zewn., dachów krucht, podłogi, podwalin dzwonnicy, elewacji i dachu dzwonnicy; instalacja odgromowa	30 000,00
13.	Dukla, klasztory oo. Bernardynów	Klasztor oo. Bernardynów, Dukla	Remont i konserwacja elewacji ścian zachodniej i południowej oraz wirydarza klasztoru	50 000,00
14.	Dynów, budynek d. szkoły, ob. siedziba UG	Gmina Dynów	Wymiana pokrycia dachowego, okien dachowych, docieplenie stropu	29 897,09
15.	Frysztak, kościół parafialny	Parafia Rzymskokatolicka pw. Narodzenia NMP, Frysztak	Wymiana pokrycia na blachę tytan-cynk, wymiana deskowania, wymiana okien stalowych na aluminiowe, tynki renowacyjne na ścianach, spoinowanie murów z kamienia, zabiegi konserwatorskie rzeźb, płaskorzeźb i detali architektonicznych, osuszanie murów,	50 000,00

			izolacja pionowa ścian fundamentowych	
16.	Gać, Uniwersytet Ludowy	Gmina Gać	Remont drzwi wejściowych, tynków wewnętrznych, parapetów, stolarki drzwiowej zewnętrznej, barierek schodowej, schodów, wykonanie odwodnienia budynku i instalacji odgromowej	51 622,36
17.	Górzanka, d. cerkiew, ob. kościół parafialny	Parafia Rzymskokatolicka pw. Wniebowstąpienia Pana Jezusa, Górzanka	Wymiana zdegradowanych i uzupełnienie brakujących elementów więźby dachowej wraz z impregnacją, wymiana pokrycia wraz z obróbkami blacharskimi	50 000,00
18.	Grodzisko Dolne, spichlerz plebański	Parafia Rzymskokatolicka pw. św. Barbary, Grodzisko Dolne	Wykonanie podkładów pod podłogi z wykonaniem izolacji przeciwwodnych, wykonanie robót ciesielskich dachu, ścian, podłóg, stropów, podsufitki, wykonanie robót blacharskich, wykonanie płyty odbojowej	40 000,00
19.	Gwoździanka, d. cerkiew, ob. kościół	Parafia Rzymskokatolicka pw. Znalezienia Krzyża Świętego, Niebylec	Remont konstrukcji więźby dachowej z wymianą pokrycia dachu, wymiana oszalowania ścian zrębowych wraz z impregnacją, wykonanie rynsztoków kamiennych	10 000,00
20.	Haczów, dwór w zespole dworskim	Gmina Haczów	Remont, przebudowa, rozbudowa – kolumnada i schody wejściowe	100 000,00
21.	Harkłowa, kościół parafialny	Parafia Rzymskokatolicka	Kontynuacja konserwacji elewacji –	40 000,00

		pw. św. Doroty, Harkłowa	V etap – zakończenie prac	
22.	Jałowe, d. cerkiew, ob. kościół filialny	Parafia Rzymskokatolicka pw. MB Bieszczadzkiej, Ustrzyki Dolne	Wymiana stolarki okiennej, malowanie dachu, odgromowej, impregnacja więźby dachowej	15 348,04
23.	Jarosław, mur oporowy w zespole kolegium jezuickiego	Parafia Bożego Ciała przy kolegiacie, Jarosław	Przebudowa muru ceglanego z wykonaniem konstrukcji betonowej i izolacji	50 000,00
24.	Jarosław, mury i baszty w opactwie pobenedyktyń skim	Ośrodek Kultury i Formacji Chrześcijańskiej im. Służebnicy Bożej Anny Jenke, Jarosław	Rekonstrukcja XVII wiecznej fosy obronnej, remont i konserwacja muru nr 4 i 5 z zabezpieczeniem korony murów	100 000,00
25.	Jarosław, mur obronny - ściana „Rezydencji kapelanów” na terenie Opactwa Sióstr Benedyktynek	Klasztor Sióstr Benedyktynek, Jarosław	Remont zabytkowego muru obronnego będącego wschodnią ścianą Rezydencji kapelanów z izolacją poziomą i pionową	30 000,00
26.	Jarosław, budynek, ul. Grodzka 4	Wspólnota Mieszkaniowa Nieruchomości, ul. Grodzka 4/2, Jarosław	Wymiana pokrycia i wzmocnienie konstrukcji więźby dachowej	20 000,00
27.	Jarosław, kamienica, ul. Kraszewskieg o 37	osoba prywatna	Remont i konserwacja stolarki okiennej i drzwiowej	50 000,00
28.	Jarosław, budynek wielorodzinny pl. Mickiewicza 18	Wspólnota Mieszkaniowa Nieruchomości pl. Mickiewicza 18, Jarosław	Remont elewacji	20 000,00
29.	Jarosław, budynek mieszkalny, ul. Przemyska 1	Wspólnota Mieszkaniowa Nieruchomości ul. Przemyska 1, Jarosław	Wymiana pokrycia dachowego	15 000,00

30.	Jarosław, budynek mieszkalny wielorodzinny, ul. Reymonta 5	Wspólnota Mieszkaniowa Nieruchomości ul Reymonta 5, Jarosław	Remont elewacji, wymiana rynien, obróbkę blacharskich, wykonanie instalacji odgromowej	30 000,00
31.	Jarosław, kamienica Rynek 2	osoba prywatna	Remont sieni i korytarza z konserwacją bramy wejściowej budynku, remont więźby dachowej, rozbudowa i remont muru granicznego wraz z budową bramy wjazdowej i furtki	20 000,00
32.	Jarosław, budynek wielorodzinny, Rynek 3	Wspólnota Mieszkaniowa Nieruchomości Rynek 3, Jarosław	Wymiana pokrycia połaci dachowej, rynien i rur spustowych	20 000,00
33.	Jarosław, budynek, ul. Wąska 2	osoba prywatna	Roboty remontowo-konserwatorskie więźby dachowej, pokrycie dachu	9 191,52
34.	Jasień, kościół	Parafia Rzymskokatolicka pw. MB Bieszczadzkiej i Wniebowzięcia NMP, Ustrzyki Dolne	Wymiana pokrycia dachu nad zakrystią, oczyszczenie i malowanie dachu i sygnaturki z obróbkami, wymiana zniszczonych rynien, konserwacja krzyży, przemurowanie komina	18 976,41
35.	Jaśliska, drewniany budynek mieszkalny 28	osoba prywatna	Wykonanie pokrycia dachu gontem, uzupełnienie ściany zewnętrznej sieni belkami sumikowymi, remont stolarki okiennej i drzwiowej, wykonanie stropu i podłóg, roboty izolacyjne	50 000,00
36.	Jaśliska, budynek z terenem zagrody 126	Gmina Jaśliska	Inwentaryzacja budowlana, ekspertyza techniczna i mykologiczna, program robót konserwatorskich, badania geotechniczne gruntów, projekt budowlany remontu –	10 000,00

			dokumentacja wykonawczo-konserwatorska, projekt zagospodarowania terenu, badania archeologiczne	
37.	Jawornik Polski, kościół parafialny	Parafia Rzymskokatolicka pw. św. Andrzeja Apostoła, Jawornik Polski	Remont elewacji zewnętrznych	50 000,00
38.	Jędruszkowce /Dudyńce, kościół parafialny	Parafia Rzymskokatolicka pw. Wszystkich Świętych, Dudyńce	Remont elewacji, obróbek kamiennych, obróbek blacharskich, malowanie stolarki okiennej i drzwiowej – II etap	50 000,00
39.	Jurowce, d. cerkiew, ob. kościół parafialny	Parafia Rzymskokatolicka pw. św. Piotra i Pawła, Jurowce	Wymiana pokrycia dachu z remontem więźby dachowej i obróbkami blacharskimi	99 364,60
40.	Kalników, kaplica grobowa rodziny Orzechowiczów	Gmina Stubno	Prace remontowe obejmujące: podbicie fundamentów, izolację, naprawa murów, tynki renowacyjne, remont więźby, krycie dachu, renowacja krzyża i kuli, opaska z kamienia	10 000,00
41.	Kalwaria Pałacowska, klasztor w zespole klasztornym Franciszkanów	Klasztor Znalezienia Krzyża Świętego Zakonu Braci Mniejszych Konwentualnych, Kalwaria Pałacowska	Remont elewacji frontowej, izolacja pozioma i pionowa ścian zewnętrznych, drenaż opaskowy, okładziny cokołu, płyta odbojowa i schody zewn. – kontynuacja	70 000,00
42.	Kańczuga, kamienica, Rynek 21 (d. 23)	Parafia Rzymskokatolicka pw. św. Michała Archanioła, Kańczuga	Wykonanie izolacji ścian fundamentowych, roboty remontowe ścian i murów zewnętrznych, wymiana stolarki okiennej, remont elewacji	30 000,00
43.	Kniażyce, kościół pw. Wniebowzięcia NMP	Parafia Rzymskokatolicka pw. Nawiedzenia NMP Grochowce	Wymiana starej instalacji elektrycznej na nową	5 690,85

44.	Kniażyce, kościół pw. Wniebowzięci a NMP	Parafia Rzymskokatolicka pw. Nawiedzenia NMP Grochowce	Wymiana pokrycia dachu i obróbkę blacharskich, konserwacja i odtworzenie kroksztyn, impregnacja elementów drewnianych	50 000,00
45.	Kłokowice, cerkiew drewniana	Parafia Prawosławna pw. św. Pokrowa MB, Kłokowice	Wymiana podwalin drewnianych, odeszkowania ścian zewnętrznych, impregnacja elementów drewnianych, drenaż opaskowy	48 819,10
46.	Kombornia, kościół parafialny	Parafia Rzymskokatolicka pw. Matki Boskiej Pocieszenia, Kombornia	Prace konserwatorskie przy kamiennym detalu w elewacjach zewnętrznych – kontynuacja	20 000,00
47.	Korczyna, kościół parafialny	Parafia Rzymskokatolicka pw. NMP Królowej Polski, Korczyna	Prace remontowo- konserwatorskie elewacji część 2, etap III	80 000,00
48.	Kosienice, kościółek w lesie pw. św. Trójcy	Parafia Rzymskokatolicka pw. MB Bolesnej, Kozienice	Kotwienie ścian nośnych, konserwacja, częściowa wymiana stolarki okiennej i drzwiowej w zakrystii, łóży kolatorskiej, iniekcja, rekonstrukcja schodów	100 000,00
49.	Kostarowce, d. cerkiew, ob. kościół parafialny	Parafia Rzymskokatolicka pw. Narodzenia NMP, Kostarowce	Wymiana podłogi z desek na legarach wraz z podbudową	17 636,69
50.	Kotów, cerkiew pw. św. Anny	Gmina Bircza	Wymiana pokrycia i remont konstrukcji dachu (kopuła)	49 999,52
51.	Krajowice, ruiny zamku Golesz	Stowarzyszenie Miłośników Kończyc	Rekonstrukcja ubytków w murze oraz pojedynczych ciosów, uzupełnienie spoin, uszczelnienie spoinowania	20 000,00
52.	Krosno, pałac Kaczkowskich w zespole pałacowo- parkowym	osoba prywatna	Podbicie fundamentów, izolacja ścian zewnętrznych i wewnętrznych – III etap	40 000,00

53.	Krzywcza, budynek plebanii	Parafia Rzymskokatolicka pw. NMP, Krzywca	Podbicie łąw fundamentowych, wykonanie wieńca opaskowego, wykonanie izolacji poziomej łąw fundamentowych i pionowej ścian piwnicznych, wykonanie drenażu opaskowego, wymiana nadproży	70 000,00
54.	Kulno, cerkiew filialna prawosławna i kościół filialny	Parafia Prawosławna, ul. Cerkiewna 1, 23-420 Tarnogród, Parafia Rzymskokatolicka, Bystre 41, 31-418 Krzeszów	Remont sklepienia nawy głównej: wymiana deskowania, uzupełnienia tynków	30 000,00
55.	Lesko, zamek	Gliwicka Agencja Turystyczna S.A., Szczyrk	Renowacja domu A i B gotyckiego skrzydła zamku – renowacja ściany zachodniej i północno-wschodniej	50 000,00
56.	Leżachów, d. cerkiew, ob. kościół filialny	Parafia Rzymskokatolicka pw. Wniebowzięcia NMP, Sieniawa	Naprawa fundamentów, wymiana podwalin i kamiennej podmurówki	30 000,00
57.	Liskowate, cerkiew drewniana	Towarzystwo Opieki nad Zabytkami Oddział Bieszczadzki	Wymiana konstrukcji dachu i całkowita wymiana pokrycia gontowego – kontynuacja	100 000,00
58.	Lutowiska, kościół parafialny	Kościół parafialny pw. św. Stanisława Bp. i M, Lutowiska	Zabezpieczenie hydrofobowe strefy posadowienia kościoła	20 000,00
59.	Łańcut, dworek modrzewiowy, ul. Paderewskiego 12,14	osoba prywatna	Remont elewacji frontowej, stolarki okiennej, zdobień okiennych, stolarki drzwiowej	29 996,96
60.	Łuczyce, cerkiew drewniana	Parafia Archikatedralna obrz. grekokatolickiego pw. św. Jana	Wymiana, remont i impregnacja więźby dachowej cerkwi	49 839,58

		Chrzyciela, Przemysł		
61.	Łuczyce, kościół filialny	Parafia Rzymskokatolicka pw. MB Częstochowskiej, Krówniki	Usztywnienie ścian fundamentów oraz wykonanie izolacji pionowej	20 000,00
62.	Łukowe, d. cerkiew, ob. kościół	Parafia Rzymskokatolicka pw. NMP Królowej Polski, Łukowe	Konserwacja więźby z uzupełnieniem brakujących elementów i wymianą zdegradowanych, wymiana deskowania, wymiana pokrycia dachowego na blachę miedzianą, uzupełnienie ubytków gzymsów, montaż instalacji odgromowej, zabezpieczenie sufitu z nawarstwieniami malarskimi, wymiana deskowania powały, konserwacja belek stropowych	140 420,84
63.	Majdan Królewski, kaplica grobowa rodu Kozłowieckich	Parafia Rzymskokatolicka pw. św. Bartłomieja Apostoła, Majdan Królewski	Remont fundamentów, wymiana pokrycia dachowego i odbudowa więźby, naprawa schodów wejściowych	10 000,00
64.	Malawa, kościół filialny pw. św. Magdaleny	Parafia Rzymskokatolicka pw. św. Wawrzyńca, Malawa 36-007, Krasne	Wzmocnienie i impregnacja konstrukcji dachu, renowacja stolarki	20 000,00
65.	Mielec, budynek strażnicy i wozowni OSP Mielec	Ochotnicza Straż Pożarna, Mielec	Wykonanie podłoża i posadzek, remont więźby dachowej, ocieplenie stropu i dachu przybudówki, ocieplenie ścian zewn., drzwi zewnętrzne	28 263,40
66.	Mielec, kamienica, ul.	osoba prywatna	Remont więźby dachowej z wymianą pokrycia	16 559,19

	Sandomierska 17			
67.	Morochów, drewniana cerkiew prawosławna	Parafia Prawosławna pw. Spotkania Pańskiego, Morochów	Remont i konserwacja wieży przedsionka oraz części muru kamiennego oraz remont i przebudowa muru ogrodzeniowego z kamienia łamanego	19 821,45
68.	Nagoszyn, mur ogrodzeniowy kościoła	Parafia Rzymskokatolicka pw. św. Antoniego Padewskiego, 39-203, Nagoszyn 12	Prace remontowo-konserwatorskie muru ogrodzeniowego z cegły	50 000,00
69.	Nisko, dom, ul. Kościuszki 11	osoba prywatna	Wymiana pokrycia, więźby i obróbk blacharskich, wymiana stolarki okiennej i drzwiowej, remont elewacji	30 000,00
70.	Nowe Brusno, cerkiew pw. św. Paraskewy	Muzeum Kresów, Lubaczów	Konserwacja babińca wraz z rekonstrukcją kaplicy, konserwacja i montaż zakrystii, rekonstrukcja sobót	150 000,00
71.	Nowotaniec, mur wokół kościoła	Parafia Rzymskokatolicka pw. św. Mikołaja, Nowotaniec	Prace konserwatorskie przy murze z uzupełnieniem ubytków i odbudową muru do wys. 1m – kontynuacja	35 000,00
72.	Nowy Żmigród, kaplica cmentarna pw. św. Trójcy	Gmina Chrześcijańska im. Leona Karcińskiego, Nowy Żmigród	Renowacja elementów kamiennych, – III etap	50 000,00
73.	Odrzykoń, kościół parafialny	Parafia Rzymskokatolicka pw. św. Katarzyny, Odrzykoń	Remont i konserwacja elewacji nawy bocznej i wieży od północy, wymiana pokrycia i remont więźby dachowej nawy północnej	49 889,19
74.	Odrzykoń, zamek Kamieniec	Muzeum Zamkowe Kamieniec	Prace konserwatorskie przy murach Zamku Wysokiego – fragment pł.-wsch. nad głównym portalem wejściowym	50 000,00
75.	Olchowa, cerkiew	Stowarzyszenie Dziedzictwo	Remont dachu cerkwi – blacha ocynkowana,	20 000,00

		Mniejszości Karpackich		
76.	Orelec, d. cerkiew, ob. kościół filialny wraz z dzwonnica	Parafia Rzymskokatolicka pw. Najśw. Serca Pana Jezusa, Bóbrka	Remont fundamentów, wymiana zniszcz. belek zrębu i podwalin	100 000,00
77.	Osobnica, kościół parafialny	Parafia Rzymskokatolicka pw. św. Stanisława Bpa i M, Osobnica	Remont elewacji kościoła	50 000,00
78.	Pełkinie – Wygarki, pałac Książąt Czartoryskich	osoba prywatna	Odtworzenie wystroju historycznego wnętrza parteru korpusu głównego „A” wg wytycznych konserwatorskich	92 519,89
79.	Pełkinie – Wygarki, pałac Książąt Czartoryskich	osoba prywatna	Częściowa wymiana i konserwacja zachowanej stolarki okiennej i drzwiowej – III etap	100 000,00
80.	Pisarowce, d. dwór Rylskich, ob. Szkoła Podstawowa, d. spichlerz, ob. budynek mieszkalny	Gmina Sanok	Zabezpieczenie przeciwwilgociowego budynku, wymiana stolarki i ślusarki piwnic, renowacja wejścia głównego	100 000,00
81.	Przemyśl, cerkiew murowana	Prawosławna Parafia Wojskowa pw. Narodzenia NMP, Przemyśl	Roboty remontowe elewacji, malowanie dachu i tynków wewnętrznych	30 000,00
82.	Przemyśl, d. pałac biskupa Kierskiego, ul. Katedralna 5	Przemyska Kapituła Metropolitalna Obrządku Łacińskiego, Przemyśl	Izolacja pionowa i pozioma fundamentów	80 000,00
83.	Przemyśl, zespół klasztorny Opactwa Sióstr Benedyktynek	Opactwo Sióstr Benedyktynek, Przemyśl	Wykonanie prac remontowo-konserwatorskich w kryptach – II etap, wzmocnienie konstrukcji i sklepień w budynku dawnej Szkoły Benedyktyńskiej	100 000,00

84.	Przemyśl, budynek z murem ogrodzeniowym dawn. seminarium greckokatolickiego	Archidiecezja Przemysko-Warszawska obrz. greckokatolickiego (biz.-ukr.), Przemyśl	Wymiana konstrukcji murowej z fundamentami na żelbetową, wykonanie drenażu, renowacja kamiennego lica muru z elementami ozdobnymi	100 000,00
85.	Przemyśl, kolektor sanitarny z XVII w.	Gmina Miejska Przemyśl	Projekt budowlano-wykonawczy prac zabezpieczających, konserwatorskich i instalacyjnych zabytkowego kolektora sanitarnego łączącego wejście B z budynkiem Rynek 11 w ramach zadania „Podziemna Trasa Turystyczna”	20 000,00
86.	Przemyśl, d. klasztor Dominikanów, ob. siedziba Starostwa Powiatowego	Starostwo Powiatowe, Przemyśl	Remont i renowacja elewacji dziedzińca budynku oraz przejście z placu Dominikańskiego na dziedziniec	90 000,00
87.	Przemyśl, kamienica, ul. A. Dworskiego 22	Wspólnota Mieszkaniowa Dworskiego 22, Przemyśl	Remont i kolorystyka elewacji frontowej, dachu oraz izolacji ścian fundamentowych, wykonanie projektu budowlanego	70 000,00
88.	Przemyśl, kamienica, ul. A. Dworskiego 71	Wspólnota Mieszkaniowa Dworskiego 71, Przemyśl	Wykonanie remontu elewacji, remont kominów, wymiana stolarki okiennej i drzwiowej, odwilgocenie budynku, malowanie dachu i naprawa rynien i rur spustowych	30 000,00
89.	Przemyśl, kamienica, ul. Franciszkańska 3	osoba prywatna	Remont elewacji od strony ul. Franciszkańskiej i Serbańskiej, konserwacja balkonu, wykonanie cokołu z piaskowca	20 000,00

90.	Przemyśl, kamienica mieszczkańska , ul. Franciszkańska 6	osoba prywatna	Remont klatki schodowej, balustrad, uzupełnienie elementów kutych, montaż stolarki	9 689,99
91.	Przemyśl, kamienica mieszczkańska , ul. Fredry 8	osoba prywatna	Remont elewacji, wymiana stolarki, osuszenie fundamentów, konserwacja bramy wejściowej, schodów, balkonu, wymiana tynków wewnętrznych, remont posadzek, stolarki drzwiowej, krat, schodów	49 499,74
92.	Przemyśl, kamienica, ul. Grzegorza z Sanoka 9	osoba prywatna	Remont elewacji od podwórza, prace stolarskie renowacyjne, przepona pozioma ścian zewnętrznych, remont schodów zewnętrznych, balkonów, wymiana okien piwnicznych	60 000,00
93.	Przemyśl, budynek mieszkalny, ul. Kasprowicza 28	Wspólnota Mieszkaniowa ul. Kasprowicza 28, Przemyśl	Wymiana zniszczonych elementów więźby dachowej, wymiana pokrycia, odtworzenie attyki ściany szczytowej, remont strychu	60 000,00
94.	Przemyśl, kamienica, ul. Kazimierza Wielkiego 20	Wspólnota Mieszkaniowa Kazimierza Wielkiego 20, Przemyśl	Remont elewacji oraz klatki schodowej	20 000,00
95.	Przemyśl, kamienica, ul. Kmity 4	Wspólnota Mieszkaniowa „Kmity 4”, Przemyśl	Remont elewacji frontowej – III etap, remont drzwi wejściowych	10 000,00
96.	Przemyśl, kamienica, ul. Moniuszki 7	Wspólnota Mieszkaniowa Moniuszki 7, Przemyśl	Remont elewacji, remont balkonów od strony podwórza, wymiana stolarki okiennej i drzwiowej w częściach wspólnych	32 620,58

97.	Przemyśl, kamienica, plac Rybi 1	Wspólnota Mieszkaniowa pl. Rybi 1, Przemyśl	Remont konserwatorski stolarki drzwiowej i okiennej klatki schodowej biegu schodów i balustrady	20 000,00
98.	Przemyśl, kamienica, ul. Puszkina 8	Wspólnota Mieszkaniowa Puszkina 8, Przemyśl	Renowacja klatki schodowej – badania konserwatorskie, remont tynków i sztukaterii, renowacja balustrady	5 000,00
99.	Przemyśl, willa, ul. Sienkiewicza 5	osoba prywatna	Remont dachu z wymianą pokrycia i rynien	80 000,00
100.	Przemyśl, kamienica, ul. Smolki 13	Wspólnota Mieszkaniowa Smolki 13, Przemyśl	Remont posadzek na parterze, schodów zabiegowych, malowanie pokrycia dachu	20 000,00
101.	Przemyśl, kamienica, ul. Słowackiego 6	Wspólnota Mieszkaniowa Słowackiego 6, Przemyśl	Remont elewacji frontowej, drzwi wejściowych, balkonu, schodów zewnętrznych, wykonanie izolacji poziomej i pionowej, tynki renowacyjne ściany frontowej i korytarza	40 000,00
102.	Przemyśl, budynek mieszkalno- usługowy, ul. Słowackiego 13	Wspólnota Mieszkaniowa ul. Słowackiego 13, Przemyśl	Wymiana zniszczonych elementów więźby dachowej, pokrycie blachą ocynkowaną wraz z obróbkami blacharskimi	50 000,00
103.	Przemyśl, budynek mieszkalny, ul. Władycze 17	osoba prywatna	Remont więźby dachowej, pokrycia dachowego i kominów	20 000,00
104.	Przeworsk, kościół parafialny pw. Ducha Świętego	Parafia Rzymskokatolicka pw. Ducha Świętego, Przeworsk	Remont i konserwacja ściany południowej wieży kościoła – kontynuacja	50 000,00
105.	Przeworsk, klasztor oo. Bernardynów	Klasztor oo. Bernardynów, Przeworsk	Izolacja pionowa ścian fundamentowych, izolacja pozioma – iniekcja – II etap	50 000,00

106.	Przeworsk, oficyna pałacowo-kuchenna	Muzeum w Przeworsku, Zespół Pałacowo-Parkowy	Remont dachu z wzmocnieniem konstrukcji i obróbkami blacharskimi	85 000,00
107.	Przeworsk, d. budynek oberży, ob. mieszkalny, wielorodzinny	Przeworskie TBS	Wymiana poszycia dachu (dachówka ceramiczna) wraz z obróbkami blacharskimi	20 000,00
108.	Radoszyce, d. cerkiew, ob. kościół	Parafia Rzymskokatolicka pw. św. Józefa, Komańcza	Wymiana pokrycia dachowego, sygnaturek, wieży z elementami konstrukcji dachowej, odprowadzenie wód, instalacja odgromowa	30 000,00
109.	Rzemień, pałac Szaszkiewiczó w w zespole pałacowo-parkowym	Zespół Szkół Centrum Kształcenia Rolniczego im. prof. Wł. Szafera, Rzemień	Osuszenie piwnic i ścian budynku (ławy żelbetowe), wykonanie izolacji pionowej, wykonanie schodów	68 363,10
110.	Rzeszów, ogrodzenie letniego Pałacyku Lubomirskich	Okręgowa Izba Lekarska, Rzeszów	Naprawa, przemurowanie, impregnacja i odtworzenie słupów ceglanych oraz odtworzenie cokołu, stalowych przęsł i bram	80 000,00
111.	Rzeszów Słocina, d. spichlerz w zespole dworsko-parkowym	Parafia Rzymskokatolicka pw. św. Rocha, Rzeszów	Częściowa rekonstrukcja i nowe stropy drewniane, tynki i okładziny zewnętrzne, wymiana stolarki drewnianej, izolacja pionowa i pozioma fundamentów i ścian fundamentowych – II etap	50 000,00
112.	Rzeszów, ul. Jałowego 12	Wspólnota Mieszkaniowa repres. MZBM Sp. z o.o., Rzeszów	Remont elewacji południowej wraz z kolorystyką budynku	39 814,21
113.	Rzeszów, kapliczka przydrożna, ul. Jarowa 27	osoba prywatna	Izolacja pozioma i pionowa murów, wymiana tynków zewnętrznych i wewnętrznych, wymiana konstrukcji	30 000,00

			dachu i pokrycia, wymiana okien i drzwi,	
114.	Sanok, śródmieście, budynek Kurii Biskupiej	Biskupstwo Przemyskie i Nowosądeckie Polskiego Autokefalicznego Kościoła Prawosławnego, Sanok	Kontynuacja renowacji elewacji z wymianą tynków, wymiana stolarki okiennej II kondygnacji	27 932,73
115.	Sanok, cerkiew katedralna	Parafia Prawosławna pw. św. Trójcy, Sanok	Renowacja tynków elewacji przyziemia cerkwi z malowaniem	30 000,00
116.	Sanok, kaplica cmentarna	Parafia Rzymskokatolicka pw. Narodzenia Najśw. Maryi Panny, Sanok	Drenaż opaskowy, izolacja pionowa, renowacja drzwi zewn. dębowych, okien stalowych, drzwi stalowych do krypty – II etap	19 999,00
117.	Siemuszowa, d. cerkiew grekokatolicka , ob. kościół filialny	Parafia Rzymskokatolicka pw. Rozesłania Apostołów, Mrzygłód	Wykonanie zabezpieczenia antykorozyjnego dachu, wykonanie schodów kamiennych od strony wschodniej i zachodniej, wykonanie schodów z kamienia dzikiego, chodnika wokół wejścia głównego, rynsztoków, uformowanie skarpy	5 417,37
118.	Sieniawa, ogrodzenie przy klasztorze Dominikanów od ul. Sanowej	Parafia Rzymskokatolicka pw. Wniebowzięcia NMP, Sieniawa	Dokończenie renowacji ogrodzenia i muru ceglanego	20 000,00
119.	Smolnik, d. cerkiew grekokatolicka pw. św. Mikołaja, ob. kościół filialny	Parafia Rzymskokatolicka pw. św. Piotra i Pawła, Nowy Łupków	Konserwacja elewacji, izolacja fundamentów z drenażem, wymiana stolarki okiennej i drzwiowej, zabezpieczenie odgromowe - kontynuacja	49 908,00

120.	Stare Miasto, cerkiew filialna, ob. kościół parafialny	Parafia Rzymskokatolicka pw. św. Andrzeja Boboli, Stare Miasto	Remont dachu kościoła z wymianą więźby dachowej, renowacja krzyża, wykonanie instalacji odgromowej	100 000,00
121.	Stubienko, drewniana kapliczka przydrożna	Parafia Rzymskokatolicka pw. MB Szkaplerznej, Stubno	Montaż instalacji odgromowej	4 000,00
122.	Szczawne, cerkiew drewniana filialna wraz z dzwonnica	Parafia Prawosławna pw. Spotkania Pańskiego, Morochów	Konserwacja i malowanie pokrycia dachowego cerkwi i dzwonnicy z blachy wraz z obróbkami	10 000,00
123.	Szebnie, murowana, parawanowa dzwonnica	Parafia Rzymskokatolicka pw. św. Marcina, Szebnie	Prace remontowo-konserwatorskie murowanej dzwonnicy	20 000,00
124.	Tarnowiec, d. dwór Pilińskich	osoba prywatna	Wymian stolarki okiennej i drzwiowej w części piwnic i parteru	30 000,00
125.	Torki, d. cerkiew, ob. kościół parafialny	Parafia Rzymskokatolicka pw. Wniebowzięcia NMP, Torki	Wymiana pokrycia dachowego na blachę miedzianą, wymiana uszkodzonego deskowania i konstrukcji dachu, wykonanie części elewacji na murze ogniowym nawy bocznej – kontynuacja	49 440,00
126.	Tuligłowy, budynek „klasztorku” przy kościele	Parafia Rzymskokatolicka pw. św. Mikołaja Bpa, Tuligłowy	Remont dachu z częściową wymianą więźby dachowej, wymiana wieżyczki, remont elewacji, remont kominów ponad dachem	44 200,00
127.	Tuligłowy, kościół parafialny	Parafia Rzymskokatolicka pw. św. Mikołaja Bpa, Tuligłowy	Remont dachu z częściową wymianą więźby dachowej i pokrycia, remont elewacji, wymiana stolarki okiennej	50 000,00
128.	Turbia, kapliczka drewniana	Gmina Zaleszany	Osuszenie fundamentu, izolacja pionowa, wykonanie drenażu, wzmocnienie i uzupełnienie tynków,	20 000,00

			renowacja elementów drewnianych, dachówki blachy	
129.	Wielkie Oczy, cerkiew grekokatolicka pw. Mikołaja Cudotwórcy	Gmina Wielkie Oczy	Prace remontowo-konserwatorskie: fundamenty, ściany	122 429,58
130.	Wietlin, d. cerkiew, ob. kościół parafialny	Parafia Rzymskokatolicka pw. Narodzenia NMP, Wietlin	Uzupełnienie tynków wewnętrznych, izolacja pionowa i pozioma, warstwy podposadzkowe, odtworzenie stolarki drzwiowej zewn. i okien, odtworzenie portalu wejściowego	50 000,00
131.	Wietrzno, kościół drewniany	Parafia Rzymskokatolicka pw. św. Michała Archanioła, Wietrzno	Ochrona i konserwacja pokrycia dachu na kościele i dzwonnicy	3 942,87
132.	Wrocanka, kościół	Parafia Rzymskokatolicka pw. Wszystkich Świętych ul. Długa 12, 38-455 Głowienka	Wymiana pokrycia dachu na gonty, konserwacja z cz. wymianą elementów więźby, konserwacja metalowego krzyża, uzupełnienie gontów na ścianie z impregnacją	50 000,00
133.	Wyszatyce, d. cerkiew grekokatolicka pw. Przemienienia Pańskiego	Towarzystwo Ulepszania Miasta w Przemyślu	Remont elewacji ścian ceglanych, izolacja pozioma ścian zewnętrznych i wewnętrznych, remont witraży – kontynuacja	50 000,00
134.	Zagórz, ruiny zespołu klasztorowego Karmelitów Bosych	Gmina Zagórz	Remont elewacji wschodniej kościoła, furty kościoła, muru ogrodu klauzurowego	150 000,00
135.	Zarszyn, kościół parafialny	Parafia Rzymskokatolicka pw. św. Marcina i Matki Boskiej Szkaplerznej, Zarszyn	Wykonanie hydroizolacji strefy cokołowej i uziomu instalacji odgromowej na ścianie wschodniej – kontynuacja	30 000,00

136.	Zawada, budynek bramy wjazdowej na terenie zespołu parkowo-dworskiego	osoba prywatna	Elewacja – wzmocnienie ścian zewnętrznych, naprawa elementów drewnianych bramy, renowacja klatki schodowej, wymiana drzwi drewnianych, remont cz. mieszkalnej i poddasza	20 000,00
137.	Zbydniów, oranżeria w zespole dworsko-parkowym	Fundacja Zbydniów	Uzupełnienie tynków zewnętrznych, tynki wewnętrzne, ściany z bloczków SILKA, podkład i posadzka z terakoty – III etap	24 467,31

Prace konserwatorskie przy zabytkach ruchomych w 2015 roku

W roku 2015 na prace konserwatorskie przy zabytkach ruchomych wydatkowano kwotę 3 223 399,58 zł. Zawarto łącznie 128 umów.

Podział środków na dotacje dla zabytków ruchomych wg beneficjentów:

- kościoły i związki wyznaniowe – (86 parafii, 6 klasztorów, 1 kuria Rzymskokatolicka) – ogółem 92 umów na ogólną kwotę 2 700 577,51 zł,
- jednostki samorządu terytorialnego – 13 umów na kwotę 179 822,07 zł,
- stowarzyszenia i muzea – 8 umów na kwotę 134 000 zł,
- wspólnoty i osoby fizyczne – 10 umów na kwotę 156 000 zł.

Refundacje otrzymało 5 parafii, na ogólną kwotę 53 000 zł.

Prace objęły swym zasięgiem 249 obiektów. Większość to elementy wystroju i wyposażenia budynków sakralnych – kościołów i cerkwi.

Spośród realizacji konserwatorskich, na szczególną uwagę zasługują:

- zakończenie prac przy wystroju i wyposażeniu prezbiterium kościoła parafialnego w Kańczudze,
- rozpoczęcie prac w archikatedrze przemyskiej przy malarsko-rzeźbiarskim wystroju prezbiterium,
- kontynuacja prac przy Wielkim Ołtarzu w kościele franciszkanów w Przemyśle,
- kontynuacja przy XVII-wiecznym ikonostasie w cerkwi greckokatolickiej w Jarosławiu,
- prace konserwatorskie przy malowidłach ściennych w kolegiatach w Brzozowie i w Jarosławiu.

Nr	Obiekt	Wnioskodawca	Zakres prac	dotacja
1.	Bachórz, rzeźba z grobowca Wł. Starzyńskiego	Gmina Dynów, ul. ks. J. Ożoga 2, 36-065 Dynów	pełna konserwacja	2.000
2.	Bachórzec, kościół drewniany pw. św. Katarzyny – ołtarz gł., tabernakulum	Parafia Rzymskokatolicka pw. św. Katarzyny w Bachórcu, 37-752 Bachórzec	ołtarz – III etap – zakończenie, nastawa tabernakulum	20.000
3.	Bachórzec, kościół drewniany - polichromia chóru	Parafia Rzymskokatolicka pw. św. Katarzyny w Bachórcu, 37-752 Bachórzec	I etap – konserwacja techniczna	20.000
4.	Bałucianka, cerkiew – żyrandol	Parafia Rzymskokatolicka pw. Narodzenia NMP w Króliku Polskim, 38-481 Rymanów Zdrój	pełna konserwacja	5.000
5.	Bieliny, kościół parafialny – polichromia prezbiterium	Parafia Rzymskokatolicka pw. św. Wojciecha w Bielinach, 37-410 Ułazów	II etap	10.000
6.	Bircza, kościół parafialny – ołtarz boczny MB	Parafia Rzymskokatolicka pw. św. Stanisława Kostki w Birczy, 37-740 Bircza	I etap prac – retabulum i trzony kolumn oraz złożone detale snycerskie	50.000
7.	Blizianka, d. cerkiew, ob. kościół parafialny – polichromia fragmentu ściany pn. nawy	Parafia Rzymskokatolicka pw. Podwyższenia Krzyża Św. w Bliziance, 38-214 Niebylec	II etap – konserwacja estetyczna	10.000
8.	Borek Stary – ołtarz główny	Parafia Rzymskokatolicka pw. św. Piotra i Pawła w	I etap prac	50.000

		Borku Starym, 36-020 Tyczyn		
9.	Brzeźnica, kościół parafialny – ołtarz boczny Chrystusa Ukrzyżowanego	Parafia Rzymskokatolicka pw. Narodzenia św. Jana Chrzyciela w Brzeźnicy, 39-207 Brzeźnica	II etap prac – zakończenie	5.000
10.	Brzeżawa, cerkiew, ob. kościół filialny – ikonostas	Parafia Rzymskokatolicka pw. Wniebowstąpienia Pańskiego w Lipie, 37- 751 Żohatyn	kontynuacja prac – kolumny	10.000
11.	Brzozów, kolegiata – polichromia nawy gł.- I i II przęsło	Parafia Rzymskokatolicka pw. Przemienienia Pańskiego w Brzozowie, 36-200 Brzozów	pełna konserwacja	150.000
12.	Dębowiec, kościół parafialny – ołtarz główny	Parafia Rzymskokatolicka pw. św. Bartłomieja Ap., 38- 220 Dębowiec	konserwacja dwóch rzeźb apostołów – św. Tomasz, św. Andrzej	20.000
13.	Dukla – cmentarz komunalny – trzy nagrobki: NN, dwa rodziny Szlanskich	Gmina Dukla, ul. Trakt Węgierski, 38-450 Dukla	pełna konserwacja	17.000
14.	Dydnia, kościół parafialny – polichromia na filarach pł. nawy gł.	Parafia Rzymskokatolicka pw. św. Michała Archanioła i św. Anny, 36-204 Dydnia	pełna konserwacja	50.000
15.	Dylągowa, kościół parafialny – witraże: nr 20-25	Parafia Rzymskokatolicka pw. św. Zofii, 36-069 Dylągowa	pełna konserwacja	10.000
16.	Dynów, pomnik króla Wł. Jagiełły w rynku	Gmina Miejska Dynów, Rynek 2, 36-065 Dynów	prace oczyszczająco- zapobiegawcze	1.500

17.	Dynów, figura św. Jakuba	osoba prywatna	pełna konserwacja	10.000
18.	Dynów, kościół parafialny – prospekt organowy	Parafia Rzymskokatolicka pw. św. Wawrzyńca w Dynowie, 36-065 Dynów	I etap prac	30.000
19.	Gać, kościół parafialny – polichromia	Parafia Rzymskokatolicka pw. Wniebowzięcia NPM w Gaci, 37-207 Gać	pełna konserwacja I przęsła nawy gł. (od prezbiterium)	30.000
20.	Golcowa, kościół filialny – polichromia stropu	Parafia Rzymskokatolicka pw. św. Barbary w Golcowej, 36-230 Golcowa	pełna konserwacja malowidła MB Niepokalana na stropie	30.000
21.	Górno, kościół parafialny – instrument organowy	Parafia Rzymskokatolicka pw. Ofiarowania NMP w Górnem, 36-051 Górno	pełna konserwacja	10.000
22.	Grodzisko Dolne, plebania – malowidła stropu, dwa piece	Parafia Rzymskokatolicka pw. św. Barbary w Grodzisku Dolnym, 37-306 Grodzisko Dolne	pełna konserwacja	50.000
23.	Hoczew, kościół parafialny – ołtarz boczny MB Tuchowskiej	Parafia Rzymskokatolicka pw. św. Anny, 38-604 Hoczew	I etap – konserwacja techniczna	20.000
24.	Horyniec Zdrój, kościół parafialny – polichromia ścian prezb. i łuku tęczowego	Parafia Rzymskokatolicka pw. Niepokalanego Poczęcia NMP, 37-620 Horyniec Zdrój	II etap prac	20.000
25.	Huta Krzeszowska, kościół parafialny – ołtarz boczny MB	Parafia Rzymskokatolicka pw. Podwyższenia Krzyża Św. w Hucie Krzeszowskiej, 37-413 Huta Krzeszowska	pełna konserwacja struktury ołtarza i obrazu św. Wawrzyńca	40.000

26.	Jarosław, kolegiata – polichromia prezbiterium – sklepienie	Parafia Bożego Ciała przy Kolegiacie w Jarosławiu, pl. ks. P. Skargi 2, 37-500 Jarosław	pełna konserwacja	100.000
27.	Jarosław, cerkiew – ikonostas	Parafia Greckokatolicka pw. Przemienienia Pańskiego, ul. Cerkiewna 3, 37-500 Jarosław	kontynuacja prac – V etap	80.000
28.	Jarosław, kamienica Orsettich – polichromia w salach ekspozycyjnych I p.	Muzeum w Jarosławiu, Kamienica Orsettich, Rynek 4, 37-500 Jarosław	pełna konserwacja	30.000
29.	Jarosław, budynek LO, ul. 3 Maja 4 – polichromia Sali Kopernikańskiej	Powiat Jarosławski, ul. JP II 17, 37-500 Jarosław	pełna konserwacja	30.000
30.	Jasło, Cmentarz Stary – 3 nagrobki: Koralewskiego, Mrazków i Strokowskich, Jerzyka Nowakowskiego	Burmistrz Miasta Jasło, Rynek 12, 38-200 Jasło	pełna konserwacja	15.000
31.	Jasło, Cmentarz Stary, ul. Zielona – nagrobek Macudzińskich i Łączyńskich	osoba prywatna	I etap prac	5.000
32.	Jaśliska, kościół parafialny – ołtarz główny	Parafia Rzymskokatolicka pw. św. Katarzyny, 38-485 Jaśliska	II etap prac	100.000
33.	Jodłowa, kościół parafialny – polichromia prezbiter.	Parafia Rzymskokatolicka pw. św. Stanisława Bpa i M	badania, konserwacja zagrożonych fragmentów	20.000

		w Jodłowej, 39-225 Jodłowa		
34.	Kańczuga, kościół parafialny: polichromia prezbiterium, ołtarz gł.	Parafia Rzymskokatolicka pw. św. Michała Archaniola w Kańczudze, 37-220 Kańczuga	polichromia – konserw. estetyczna, ołtarz – II etap	150.000
35.	Klimkówka, kościół parafialny – instrument organowy	Parafia Rzymskokatolicka pw. św. Michała Archaniola w Klimkówce, ul. Zdrojowa 302, 38-480 Rymanów	I etap prac	30.000
36.	Kłokowice, cerkiew prawosławna – ikonostas	Parafia Prawosławna pw. Pokrowa MB w Kłokowicach, 37-734 Fredropol	III etap prac – zakończenie	18.515,14
37.	Kowalówka, cerkiew, ob. kaplica filialna – ołtarz boczny św. Mikołaja	Parafia Rzymskokatolicka pw. św. Wojciecha w Cieszanowie, ul. Sobieskiego 2, 37-611 Cieszanów	III etap prac – zakończenie	20.000
38.	Krasne, dawny kościół parafialny – polichromia stropu prezbiterium	Parafia Rzymskokatolicka pw. Wniebowzięcia NMP w Krasnem, 36-007 Krasne	II etap – konserwacja estetyczna	20.000
39.	Krempna, cerkiew – wyposażenie: tabernakulum, 2 świeczniki, malowidło św. Pawła	Parafia Rzymskokatolicka pw. św. Maksymiliana w Krempnej, 38-232 Krempna	pełna konserwacja	10.000
40.	Krosno, kościół farny – organy: prospekt i instrument	Parafia Rzymskokatolicka, Fara przy Bazylice Trójcy Św., ul. Piłsudskiego 5, 38-400 Krosno	pełna konserwacja organów	18.062,37

41.	Krosno – Stary Cmentarz: 2 nagrobki Patlewiczów, P. Samikiewiczówny	Gmina Krosno, ul. Lwowska 28a, 38-400 Krosno	pełna konserwacja	10.000
42.	Krosno, grobowiec rodziny Paczosów na Starym Cmentarzu	osoba prywatna	II etap prac – zakończenie	4.000
43.	Krościenko Wyżne, kościół parafialny – witraż w fasadzie	Parafia Rzymskokatolicka pw. św. Marcina, 38-422 Krościenko Wyżne	pełna konserwacja	30.000
44.	Krościenko Wyżne, kościół parafialny – obrazy: św. Józef; Chrystus Ukrzyżowany	Parafia Rzymskokatolicka pw. św. Marcina, 38-422 Krościenko Wyżne	pełna konserwacja	15.000
45.	Krzemienica, kościół św. Jakuba (d. parafialny) – chór	Parafia Rzymskokatolicka pw. MB Pocieszenia, 37-127 Krzemienica	pełna konserwacja	30.000
46.	Krzeszów, drewniany kościół – ołtarze boczne: św. Antoniego, św. Błażeja	Parafia Rzymskokatolicka pw. Narodzenia NMP w Krzeszowie, 37-418 Krzeszów	pełna konserwacja	70.000
47.	Leżachów, cerkiew – dwie ikony, polichromia	Parafia Rzymskokatolicka pw. NMP Wniebowziętej w Sieniawie, 37-530 Sieniawa	I etap – prace zabezpieczające	4.000
48.	Lubenia, kościół parafialny – obraz MB z Dzieciątkiem,	Parafia Rzymskokatolicka pw. św. Urszuli w Lubeni, 36-042 Lubenia	pełna konserwacja	20.000

	instrument organowy			
49.	Lutcza, kościół drewniany: balaski, 2 konfesjonały, portal kamienny, 2 drzwi żelaznych, polichromia ściany pd. w prezbiterium.	Parafia Rzymskokatolicka pw. Wniebowzięcia NMP w Lutczy, 38-112 Lutcza	polichromia – I etap, pozostałe – pełna konserwacja	30.000
50.	Łączki Jagiellońskie, kościół parafialny – polichromia stropu (nad ołtarzem)	Parafia Rzymskokatolicka pw. św. Andrzeja Ap. i Narodzenia NMP w Łączkach Jagiellońskich, 38-471 Wojaszówka	konserwacja techniczna	40.000
51.	Łęki Górne, kościół parafialny – ołtarz boczny pd. Serca Pana Jezusa	Parafia Rzymskokatolicka pw. św. Bartłomieja Ap., 39-221 Łęki Górne	II etap - konserwacja estetyczna	40.000
52.	Michałówka, kościół parafialny – 2 rzeźby kapłanów, chrzcielnica	Parafia Rzymskokatolicka pw. św. Michała Archanioła w Michałównie, 37-550 Radymno	rzeźby – pełna konserwacja, chrzcielnica – I etap	20.000
53.	Mielec, kościół parafialny pw. św. Mateusza Ap. i Ewang. – polichromia przęsła zach. nawy gł.(powyżej gzymsu)	Parafia Rzymskokatolicka pw. św. Mateusza Ap. i Ewangelisty w Mielcu, ul. Bł. ks. R. Sitki 3, 39-300 Mielec	I etap - odsłonięcie malowideł, ich pełna konserwacja	90.000
54.	Mielnów, nagrobek Marii Chwapiłowej na	Parafia Rzymskokatolicka pw. św. Marcina w	pełna konserwacja	10.000

	cmentarzu przykościelnym	Krasiczynie, 37-741 Krasiczyn		
55.	Międzybrodzie, d. cerkiew, ob. kościół fil. – ikonostas - detal snycerski górnej kondygnacji, 11 ikon	Parafia Rzymskokatolicka pw. Wniebowzięcia NMP w Trepczy, ul. Środkowa 41, 38-500 Sanok	II etap prac p	30.000
56.	Miłocin, kaplica św. Huberta - polichromia w kopule i latarni	Parafia Rzymskokatolicka pw. św. Huberta w Miłocinie, 36-062 Zaczernie	II etap – pełna konserwacja	30.000
57.	Młyny, cerkiew, ob. kościół filialny – ołtarz główny	Parafia Rzymskokatolicka pw. św. Jakuba Apostoła w Korczowej, 37-552 Młyny	I etap - konserwacja techniczna	20.000
58.	Niewodna, kościół parafialny – ołtarz główny	Parafia Rzymskokatolicka pw. św. Anny, Niewodna 20, 38 – 124 Wiśniowa	IV etap prac	20.000
59.	Niewodna, kapliczka przydrożna przy domu nr 8 - obraz MB z Dzieciątkiem	osoba prywatna	pełna konserwacja	3.000
60.	Niwiska, dwór – polichromia, schody na I p., mozaika parkietowa	Gmina Niwiska, 36-147 Niwiska 430	konserwacja i rekonstrukcja	30.000
61.	Nowe Brusno, Pomnik Niepodległości	Stowarzyszenie Przyjaciół Ziemi Horynieckiej, ul. Sobieskiego 4, 37-620 Horyniec-Zdrój	pełna konserwacja	30.000
62.	Nowy Żmigród, cmentarz parafialny – nagrobek	Stowarzyszenie Gmina Chrześcijańska, ul. Mickiewicza 12, 38-230 Nowy Żmigród	pełna konserwacja	10.000

	Antoniego Łazoraka			
63.	Nowy Żmigród, cmentarz parafialny – nagrobek Władysława Zachariasiewicza	Stowarzyszenie Gmina Chrześcijańska, ul. Mickiewicza 12, 38-230 Nowy Żmigród	pełna konserwacja	10.000
64.	Odrzechowa, d. cerkiew, ob. kościół parafialny – 2 ikony, rama, feretron	Parafia Rzymskokatolicka pw. św. Jana Chrzciciela w Odrzechowej, 38-530 Zarszyn	pełna konserwacja ikony MB z ramą i feretronu; zabezpieczenie ikony św. Mikołaj	15.000
65.	Oparówka, d. cerkiew, ob. kościół parafialny – ikonostas	Parafia Rzymskokatolicka pw. św. Józefa w Wysokiej Strzyżowskiej, 38-123 Wysoka Strzyżowska	II etap prac	20.000
66.	Pantalowice, plac kościoła paraf. – rzeźba św. Michała Archanioła	Parafia Rzymskokatolicka pw. Niepokalanego Poczęcia NMP w Pantalowicach, 37-224 Pantalowice	pełna konserwacja	15.000
67.	Pielgrzymka, cerkiew prawosławna – polichromia ściany pn. prezbiterium	Parafia Prawosławna pw. św. Michała Archanioła w Pielgrzymce, 38-223 Osiek Jasielski	pełna konserwacja	10.000
68.	Pielgrzymka, cerkiew prawosławna – polichromia stropu nawy (przedstawienie Przemienienie Pańskie)	Parafia Prawosławna pw. św. Michała Archanioła w Pielgrzymce, 38-223 Osiek Jasielski	zakończenie prac	10.000
69.	Pilzno, kapliczka przydrożna przy ul. Węgierskiej	Gmina Pilzno, Rynek 6, 39-220 Pilzno	pełna konserwacja	15.000

70.	Prątkowce, kaplica św. Anny – polichromia	Zgromadzenie Sióstr Służebniczek NMP, ul. Kapitulna 5, 37-700 Przemyśl	I etap – konserwacja techniczna	20.000
71.	Pruchnik, kościół parafialny – ołtarz boczny św. Józefa	Parafia Rzymskokatolicka pw. św. Mikołaja Bpa w Pruchniku, 37-560 Pruchnik	pełna konserwacja	30.000
72.	Przeczyca, kościół parafialny - ołtarz boczny Serca PJ (d. główny)	Parafia Rzymskokatolicka pw. Matki Bożej Wniebowziętej w Przeczycy, 39-230 Brzostek	II etap – konserwacja estetyczna	10.000
73.	Przemyśl, kościół karmelitów – rzeźba św. Magdalena	Klasztor oo. Karmelitów Bosych w Przemyślu, ul. Karmelicka 1, 37- 700 Przemyśl	II etap prac	10.000
74.	Przemyśl, kościół franciszkanów – ołtarz główny	Klasztor św. Marii Magdaleny Zakonu Braci Mniejszych Franciszkanów ul. Franciszkańska 2a, 37- 700 Przemyśl	VII etap prac	100.000
75.	Przemyśl, klasztor benedyktynek – obraz „Adoracja ran Chrystusa”	Opactwo Sióstr Benedyktynek w Przemyślu, pl. Konstytucji 3 Maja 8, 37-700 Przemyśl	pełna konserwacja	5.000
76.	Przemyśl, klasztor benedyktynek – obraz „Św. Anna Samotrzecia”	Opactwo Sióstr Benedyktynek w Przemyślu, pl. Konstytucji 3 Maja 8, 37-700 Przemyśl	pełna konserwacja	10.000
77.	Przemyśl, cerkiew prawosławna „na Wilczu” – ołtarz boczny z ikoną MB Opieki	Parafia Prawosławna pw. Zaśnięcia NMP, ul. 3 Maja 58, 37-700 Przemyśl	wykonanie złoceń	13.000

78.	Przemyśl, bazylika archikatedralna – dekoracja malarska sklepienia i ścian i przęsła prezbiterium	Parafia Rzymskokatolicka św. Jana Chrzciciela przy Bazylice Archikatedralnej, ul. Zamkowa 3, 37-700 Przemyśl	I etap prac	100.000
79.	Przemyśl, bazylika archikatedralna - drzwi główne wewnętrzne z kratą, 2 pary bocznych, drzwi na chór	Parafia Rzymskokatolicka św. Jana Chrzciciela przy Bazylice Archikatedralnej, ul. Zamkowa 3, 37-700 Przemyśl	pełna konserwacja	20.000
80.	Przemyśl, bazylika archikatedralna – krucyfiks na belce tęczowej	Parafia Rzymskokatolicka św. Jana Chrzciciela przy Bazylice Archikatedralnej, ul. Zamkowa 3, 37-700 Przemyśl	badania i konserwacja techniczna	20.000
81.	Przemyśl, Cmentarz Główny – nagrobek Biskupa Jakuba Glazera	Archidiecezja Przemyska Obrządku Łacińskiego, pl. Katedralny 4a, 37-700 Przemyśl	pełna konserwacja	10.000
82.	Przemyśl, kamienica ul. Moniuszki 8 – polichromia w sieni	Wspólnota Mieszkaniowa Moniuszki 8, 37-700 Przemyśl	pełna konserwacja	40.000
83.	Przemyśl, kamienica ul. Chopina 18 – drzwi wewnętrzne (5 szt.)	osoba prywatna	IV etap prac	10.000
84.	Przemyśl, kamienica ul. Grzegorza z Sanoka 9 –	osoby prywatne	II etap prac – konserwacja techniczna	30.000

	polichromia w sieni			
85.	Przemyśl, kamienica ul. Dworskiego 4 – polichromia w sieni	Wspólnota Mieszkaniowa Dworskiego 4, 37-700 Przemyśl	pełna konserwacja	30.000
86.	Przemyśl, kamienica ul. Mickiewicza 3 - metalowe drzwi wejśc.	Wspólnota Mieszkaniowa Mickiewicza 3, 37-700 Przemyśl	pełna konserwacja	4.000
87.	Przemyśl, Park Miejski – kapliczka z rzeźbą kamienną MB Niepokalanej	Gmina Miejska Przemyśl, Rynek 1, 37-700 Przemyśl	pełna konserwacja	9.322,07
88.	Przemyśl, Cmentarz Główny – nagrobek Józefa i Elżbiety Kukaczka	Towarzystwo Przyjaciół Przemyśla i Regionu, Rynek 5, 37-700 Przemyśl	pełna konserwacja	10.000
89.	Przeworsk, cmentarz komunalny – 3 nagrobki: Dobiaszów, Erazma Horocha, Baumanów	Gmina Miejska Przeworsk, ul. Jagiellońska 10, 37-200 Przeworsk	pełna konserwacja	10.000
90.	Rabe, d. cerkiew, ob. kościół filialny – ikonostas: 4 ikony proroków, krucyfiks	Parafia Rzymskokatolicka pw. Podwyższenia Krzyża Św. w Czarnej, 38-710 Czarna	pełna konserwacja	10.000
91.	Radruż, zespół cerkwi św. Paraskewi - dwa nagrobki	Muzeum Kresów w Lubaczowie, ul. Sobieskiego 4, 37-600 Lubaczów	pełna konserwacja	20.000

92.	Rakszawa, kościół parafialny – 2 rzeźby: MB z Dzieciątkiem, św. Anna Samotrzecia	Parafia Rzymskokatolicka pw. Podwyższenie Krzyża Św. w Rakszawie, 37-111 Rakszawa	zakończenie prac	20.000
93.	Raniżów, kościół parafialny – ołtarz boczny MB, chrzcielnica	Parafia Rzymskokatolicka pw. Wniebowzięcia NMP, 36-130 Raniżów	pełna konserwacja	60.000
94.	Ruda Różaniecka, kapliczka przydrożna	Gmina Narol, Rynek 1, 37-610 Narol	pełna konserwacja	10.000
95.	Rymanów, kościół parafialny – ołtarz główny	Parafia Rzymskokatolicka pw. św. Wawrzyńca, ul. Wola 5, 38-480 Rymanów	II etap prac	20.000
96.	Rzepedź, cerkiew - polichromia sanktuarium (ściana pn-wsch.)	Parafia Greckokatolicka pw. św. Mikołaja w Rzepedzi, 38-543 Komańcza	pełna konserwacja	20.000
97.	Rzeszów, kapliczka przydrożna, ul. Staroniwska - ołtarz	osoba prywatna	pełna konserwacja	20.000
98.	Sanok, kościół farny – ołtarz boczny z obrazem Najśw. Serce Jezusa	Parafia Rzymskokatolicka pw. Przemienienia Pańskiego – Fara w Sanoku, 38-500 Sanok	II etap prac	20.000
99.	Sanok, cmentarz centralny - nagrobek Feliksa Gieli	Stowarzyszenie Opieki nad Starymi Cmentarzami w Sanoku, ul. Stara 4/27, 38-500 Sanok	pełna konserwacja	4.000

100.	Sieniawa, kościół pw. św. Jana Chrzciciela – malowidła wnętrza i na elewacji	Parafia Rzymskokatolicka pw. NMP w Sieniawie, ul. Kościuszki 6, 37-530 Sieniawa	zabezpieczające prace konserwatorskie	7.000
101.	Stany, kościół parafialny - polichromia wnętrza	Parafia Rzymskokatolicka pw. św. Jana Gwalberta i św. Tekli w Stanach, 37-433 Bojanów	pełna konserwacja	10.000
102.	Stare Brusno, cmentarz greckokatolicki – 53 nagrobki	Stowarzyszenie Przyjaciół Ziemi Horynieckiej, ul. Sobieskiego 4, 37-620 Horyniec-Zdrój	I etap prac - oczyszczenie, stabilizacja, zabezpieczenie	20.000
103.	Stobierna, kościół parafialny – polichromia prezbiterium	Parafia Rzymskokatolicka pw. Niepokalanego Poczęcia MB w Stobiernej, 36-002 Jasionka	pełna konserwacja	30.000
104.	Strzyżów, kościół parafialny – ołtarz boczny św. Andrzeja Boboli	Parafia Rzymskokatolicka pw. Niepokalanego Poczęcia MB i Bożego Ciała, 38-100 Strzyżów	pełna konserwacja	20.000
105.	Stubienko, kapliczka przydrożna - polichromia wnętrza	Parafia Rzymskokatolicka pw. MB Szkaplerznej w Stubnie, 37-723 Stubno	pełna konserwacja	10.000
106.	Świątkowa Wielka d. cerkiew, ob. kościół filialny – ołtarzyk boczny	Parafia Rzymskokatolicka pw. Matki Boskiej Niepokalanej w Desznicy, 38-230 Nowy Żmigród	I etap prac – konserwacja techniczna	20.000
107.	Trzciana-Zawadka, d. cerkiew, ob. kościół parafialny –	Parafia Rzymskokatolicka pw. Chrystusa Króla w Trzcianie – Zawadce	pełna konserwacja	50.000

	obraz Ukrzyżowanie z ramą, polichromia prezbiter. (ściana wsch. i pd.)	Rymanowskiej, 38-450 Dukla		
108.	Trześniów, kościół parafialny - ołtarz boczny Chytrusa Ukrzyżowanego	Parafia Rzymskokatolicka pw. św. Stanisława Bpa w Trześniowie, 36-212 Trześniów	pełna konserwacja	30.000
109.	Trześń, kościół parafialny – polichromia chóru	Parafia Rzymskokatolicka pw. Św. Rodziny w Trześni, 39-432 Gorzyce	pełna konserwacja	20.000
110.	Turzańsk, cerkiew – polichromia wschodniej ściany prezbiterium	Parafia Prawosławna pw. Opieki MB w Komańczy – filia św. Archanioła Michała w Turzańsku, 38-543 Komańcza	konserwacja estetyczna	20.000
111.	Uherce Mineralne, kościół parafialny – ołtarz główny	Parafia Rzymskokatolicka pw. św. Stanisława Bpa i Męczennika w Uhercach Mineralnych, 38-623 Uherce Mineralne	III etap prac	30.000
112.	Ustrobna, kościół parafialny – ołtarz boczny Serca Jezusa; obraz MB	Parafia Rzymskokatolicka pw. św. Jana Kantego w Ustrobnej, 38-406 Odrzykoń	ołtarz – II etap konserwacja estetyczna; obraz – pełna konserwacja	30.000
113.	Warzyce, kościół parafialny – ołtarz boczny Serca Jezusowego	Parafia Rzymskokatolicka pw. św. Wawrzyńca w Warzycach, 38-200 Jasło	II etap prac - zakończenie	15.000
114.	Wietrzno, kościół parafialny - polichromia	Parafia Rzymskokatolicka pw.	polichromia - pełna konserwacja;	5.000

	przedsionka; ambona	św. Michała Arch. w Wietrznie, 38-450 Dukla	ambona – I etap (konserwacja techniczna)	
115.	Wisłok Wielki, cerkiew, ob. kościół parafialny – ołtarz główny	Parafia Rzymskokatolicka pw. św. Onufrego w Wisłoku Wielkim, 38- 543 Komańcza	zakończenie prac	10.000
116.	Wola Rafałowska, kościół parafialny – ołtarz główny	Parafia Rzymskokatolicka pw. św. Trójcy w Woli Rafałowskiej, 36-017 Błędowa Tyczyńska	II etap prac	20.000
117.	Wola Zarczycka, kapliczka przydrożna - polichromia	Gmina Nowa Sarzyna, ul. Kopernika 1, 37-310 Nowa Sarzyna	pełna konserwacja	10.000
118.	Wysoka Strzyżowska, kościół parafialny – polichromia w prezbit., na sklepieniu transeptu	Parafia Rzymskokatolicka pw. św. Józefa w Wysokiej Strzyżowskiej, 38-123 Wysoka Strzyżowska	kontynuacja - pełna konserwacja	30.000
119.	Zadąbrowie, cerkiew - polichromia prezbiterium	Parafia Rzymskokatolicka pw. NMP Matki Kościoła w Orłach – Zadąbrowiu, 37-716 Orły	pełna konserwacja	20.000
120.	Zapałów, cerkiew prawosławna – ikonostas	Parafia Prawosławna pw. śś. Kosmy i Damiana w Zapałowie, 37-544 Zapałów	kontynuacja prac	10.000
121.	Zarzecze, rzeźby św. Piotra i Pawła z kapliczki w Łapajówce	Gmina Zarzecze, 37- 205 Zarzecze	II etap prac	20.000
122.	Zręcin, kościół parafialny – polichromia	Parafia Rzymskokatolicka pw. św. Stanisława Bpa i	kontynuacja prac - pełna konserwacja	30.000

	nawy bocznej (pn.)	Męczennika w Zręcinie, 38-457 Zręcin		
123.	Zwiernik, kościół parafialny - polichromia ściany wschodniej i chóru, prospekt organowy	Parafia Rzymskokatolicka pw. św. Marcina Bpa w Zwierniku, 39-220 Pilzno	pełna konserwacja	10.000

Dokumentacja ewidencyjna zabytków prace badawcze, opinie i ekspertyzy oraz ratownicze badania archeologiczne w 2015 roku

W 2015 roku na prace z zakresu dokumentacji zabytków – opracowania podstawowej ewidencji obiektów zabytkowych w postaci kart – oraz badań konserwatorskich i ratowniczych badań archeologicznych wydano kwotę 282 396 zł.

W jej ramach wykonano 99 kart ewidencyjnych białych obiektów architektury i budownictwa oraz 584 kart obiektów ruchomych.

Oprócz gromadzenia podstawowej dokumentacji ewidencyjnej, czyli kart białych zabytków nieruchomości i kart zabytków ruchomych – stanowiących niezbędną, merytoryczną podstawę działań służby konserwatorskiej – wykonano również kilkanaście dokumentacji badawczych i inwentaryzacyjnych:

- badania konserwatorskie na istnienie starych tynków i polichromii – wykonane zostały w jednym pomieszczeniu dawnego klasztoru dominikanów w Przemyślu. W ich wyniku stwierdzono istnienie XVII-wiecznych malowideł figuralnych i ornamentalnych,
- badania architektoniczne – wykonane zostały w klasztorze benedyktynek w Przemyślu oraz na zamku w Węgierce (Pruchniku),
- prace inwentaryzacyjne – przeprowadzono je przy: budynku tzw. Sędziówki oraz murze ogrodzeniowym z zespołu dworsko-parkowego w Medyce; stajni i powozowni z zespołu pałacowego w Przeworsku; baszcie nr VII w założeniu Opactwa Benedyktynek w Jarosławiu.

Prowadzenie rejestru i wojewódzkiej ewidencji zabytków oraz gromadzenie dokumentacji w tym zakresie w 2015 roku

Prowadzenie rejestru zabytków nieruchomości i ruchomych należy do wyłącznej kompetencji wojewódzkiego konserwatora zabytków. W roku 2015 łącznie wydanych zostało 64 decyzje o wpisie obiektu do rejestru zabytków, w tym:

- dla zabytków nieruchomości – 34 decyzji obejmujących 40 obiektów,
- dla zabytków ruchomych – 30 decyzji obejmujących 221 obiektów.

2.6. Projekty realizowane w ramach Funduszy Europejskich

2.6.1 Program Rozwoju Obszarów Wiejskich

W Programie Rozwoju Obszarów Wiejskich na lata 2014-2020 w latach 2014 – 2015 nie ogłoszono konkursów w ramach osi priorytetowych związanych z ochroną dziedzictwa kulturowego.

Program Rozwoju Obszarów Wiejskich na lata 2007-2013 obejmował działania przypisane do czterech osi priorytetowych wyznaczonych przez Unię Europejską w celu wspierania wsi i jej mieszkańców. Samorząd Województwa Podkarpackiego był podmiotem wdrażającym dla 6 działań w 3 osiach, przy czym dla omawianej niniejszym dokumencie problematyki – ochrony dziedzictwa kulturowego dedykowane były następujące działania: 3.4 Odnowa wsi oraz 4.1 Wdrażanie lokalnych strategii rozwoju (małe projekty i projekty pretendujące do wsparcia w ramach działania 3.4).

Działanie pn. „Odnowa wsi” koncentrowało się na tworzeniu warunków dla rozwoju społeczno-ekonomicznego obszarów wiejskich i aktywizacji ludności wiejskiej przez wsparcie inwestycyjne przyznawane na realizację projektów związanych z zagospodarowaniem przestrzeni publicznej, w tym utrzymaniem, odbudową i poprawą stanu dziedzictwa kulturowego i przyrodniczego wsi oraz podniesienie atrakcyjności turystycznej obszarów wiejskich. Jego wdrożenie służyć miało poprawie jakości życia na obszarach wiejskich przez zaspokojenie potrzeb społecznych i kulturalnych mieszkańców wsi oraz promowaniu obszarów wiejskich (rozwój tożsamości społeczności wiejskiej, zachowanie dziedzictwa kulturowego i specyfiki obszarów wiejskich oraz wzrost atrakcyjności turystycznej i inwestycyjnej obszarów wiejskich).

Na pomoc finansową mogły liczyć zadania w zakresie: budowy, przebudowy, remontu lub wyposażenia obiektów pełniących funkcje publiczne, społeczno-kulturalne, rekreacyjne i sportowe, służących promocji obszarów wiejskich, w tym propagowaniu i zachowaniu dziedzictwa historycznego, tradycji, sztuki oraz kultury; kształtowania obszaru przestrzeni publicznej; budowy remontu lub przebudowy infrastruktury związanej z rozwojem funkcji turystycznych, sportowych lub społeczno-kulturalnych; zakupu obiektów charakterystycznych dla tradycji budownictwa w danym regionie, w tym budynków będących zabytkami, z przeznaczeniem na cele publiczne; odnawiania, eksponowania lub konserwacji lokalnych pomników historycznych, budynków będących zabytkami lub miejsc pamięci; kultywowania tradycji społeczności lokalnej oraz tradycyjnych zawodów.

Natomiast w ramach działania „Wdrażanie lokalnych strategii rozwoju” dla operacji odpowiadającym warunkom przyznania pomocy w działaniu „Odnowy i rozwoju wsi” oraz małych projektów objętych Programem Rozwoju Obszarów Wiejskich na lata 2007-2013 priorytetowe stało się umożliwienie mieszkańcom obszaru objętego lokalną strategią rozwoju (LSR) realizacji projektów w ramach tej strategii, która powinna przyczynić się do poprawy jakości życia na obszarach wiejskich m.in. poprzez wzrost aktywności lokalnych społeczności oraz stymulowanie powstania nowych miejsc pracy. W interesującym nas zakresie – ochrona dziedzictwa kulturowego – na wsparcie mogły liczyć projekty służące realizacji następujących zadań, w tym: promowanie, zachowanie, odtworzenie, zabezpieczenie lub oznakowanie cennego lokalnego dziedzictwa krajobrazowego i przyrodniczego,

odbudowa, renowacja, restauracja albo remont lub oznakowanie obiektów wpisanych do rejestru zabytków lub objętych ewidencją zabytków, z wyłączeniem budynków mieszkalnych, remont lub wyposażenie istniejących muzeów lub innych obiektów pełniących ich funkcje, kultywowanie: miejscowych tradycji, obrzędów i zwyczajów, języka regionalnego i gwary, tradycyjnych zawodów i rzemiosła, promocja lokalnego dziedzictwa kulturowego i historycznego, urządzenie miejsc pamięci związanych z wydarzeniem historycznym, w tym przez budowę, odbudowę, renowację, restaurację albo remont lub oznakowanie obiektów budowlanych i zagospodarowanie terenu wokół nich.

W ramach działań: „Odnowa i rozwój wsi” oraz „Wdrażanie lokalnych strategii rozwoju” większość projektów była realizowana w latach poprzedzających niniejsze sprawozdanie. Zostały one ujęte w Sprawozdaniu z realizacji w latach 2012 – 2013 Wojewódzkiego Programu Opieki nad Zabytkami w Województwie Podkarpackim na lata 2010-2013. Wykaz projektów dofinansowanych w ramach PROW 2007 – 2013, a nie ujętych w poprzednim sprawozdaniu przedstawia poniższa tabela.

Lp.	Tytuł zadania	Nazwa beneficjenta	Dofinansowanie (w zł)	Całkowita wartość projektu (w zł)
1	Remont budynku kościoła parafialnego w Domostawie	Parafia Rzymskokatolicka pw. Matki Bożej Królowej Polski	255 098	361 980
2	Remont części konstrukcji dachu kościoła w Woli Zarczyckiej	Parafia Rzymskokatolicka pw. Przemienienia Pańskiego w Woli Zarczyckiej	199 434	487 067,55
3	Remont dachu na zabytkowym kościele parafialnym pw. św. Andrzeja Apostoła w Jaworniku Polskim	Parafia Rzymskokatolicka pw. św. Andrzeja Apostoła w Jaworniku Polskim	239 909	322 421
4	Remont elewacji kaplicy cmentarnej w Dębowcu	Parafia Rzymskokatolicka pw. św. Bartłomieja Apostoła	43 319	64 349,57
5	Renowacja i konserwacja ceglanych elewacji	Parafia Rzymskokatolicka pw. Świętego	130 000	163 358,49

	zewnątrznych i kamiennych detali architektonicznych – elewacja frontowa z masywem wieżowym kościoła parafialnego w Osobnicy	Stanisława Biskupa i Męczennika w Osobnicy		
6	Wymiana okien w kościele parafialnym oraz remont dzwonnicy przykościelnej w Harcie	Parafia Rzymskokatolicka pw. św. Mikołaja Bpa w Harcie	114 428	145 348,87
7	Remont zabytkowego kościoła w Besku	Parafia Rzymskokatolicka pod wezwaniem Podwyższenia Krzyża Świętego	191 651	265 802,57
8	Remont elewacji z częściową wymianą bali i desek oszalowania w zabytkowych kościele drewnianym w Krowicy Samej	Parafia Rzymsko-Katolicka pw. Przemienienia Pańskiego w Krowicy Samej	26 000	36 508,80
9	Remont chałupy lasowiackiej w Krzeszowie Górnym	Gminny Ośrodek Kultury	44 007	55 312,96
10	Termomodernizacja dworku w Straszęcinie polegająca na wymianie stolarki okiennej i drzwiowej	Gmina Żyraków	62 632	96 296,94
11	Remont zabytkowego budynku starej szkoły w Narolu z	Gmina Narol	151 315	275 903,61

	przeznaczeniem na cele publiczne			
12	Remont Kapliczki św. Agaty	Stowarzyszenie Miłośników Historii i Tradycji Rudolowic	14 647,85	18 309,82
13	Remont konserwacja zabytkowej dzwonnicy w Wietlinie	Parafia Rzymskokatolicka pw. Narodzenia Najświętszej Maryi Panny w Wietlinie	28 781,86	30 883,81
14	Remont wewnętrznej instalacji elektrycznej w zabytkowym kościele parafialnym pw. św. Katarzyny w Sławęcinie	Parafia Rzymskokatolicka pw. św. Katarzyny w Sławęcinie	49 936	62 420
15	Renowacja kapliczki z figurą Matki Boskiej na Rynku w Pilźnie	Gmina Pilzno	21 463,41	33 000
16	Ochrona zbiorów Muzeum Regionalnego w Pilźnie poprzez konserwację muzealiów oraz zakup i montaż krat antywłamaniowych	Dom Kultury w Pilźnie	21 896	30 100,10
17	Wykonanie prac konserwatorskich i restauratorskich przy XIX-wiecznym nagrobku Kazimierza Chojeckiego	Stowarzyszenie „Wspólna Sprawa” w Drohojowie	24 000	30 000
18	Renowacja zabytkowej kapliczki w Bolestraszcach	Parafia Rzymskokatolicka pw. Narodzenia Najświętszej Maryi Panny	6 392	7 990

19	Renowacja elewacji zabytkowego kościoła filialnego pw. św. Kazimierza w Łuszczych	Parafia Rzymskokatolicka p.w. Matki Bożej Częstochowskiej w Krównikach	24 960	31 200
20	Wykonanie prac konserwatorskich ambony w Kościele Parafialnym pw. św. Wawrzyńca w Warzycach	Parafia Rzymskokatolicka pw. św. Wawrzyńca w Warzycach	48 363,60	60 454,50
21	Konserwacja oraz renowacja ołtarza bocznego Świętego Józefa gotyckiego kościoła Parafii Rzymskokatolickiej pw. Świętej Trójcy w Bieździedzy	Parafia Rzymskokatolicka pw. Świętej Trójcy w Bieździedzy	50 000	85 000
22	Konserwacja trzech zabytkowych feretronów procesyjnych z Kościoła pw. świętego Stanisława Biskupa i Męczennika z Osobnicy	Parafia Rzymsko-Katolicka pw. Świętego Stanisława Biskupa i Męczennika w Osobnicy	50 000	62 985
23	Remont zabytkowych organów w Kościele pod wezwaniem Świętego Stanisława Biskupa Męczennika w Czarnej Sędziszowskiej	Parafia Rzymskokatolicka pod wezwaniem Świętego Stanisława Biskupa Męczennika	19 990	25 000
24	Renowacja 14 zabytkowych obrazów stacji Drogi Krzyżowej w Kościele pw. Św. Jakuba Starszego Apostoła w Górze Ropczyckiej	Parafia Rzymskokatolicka pw. św. Jakuba Starszego Apostoła	19 900	26 334

25	Renowacja zabytkowego obrazu Matki Bożej z Dzieciątkiem	Parafia Rzymskokatolicka p.w. Św. Mikołaja Biskupa w Lubzinie	24 734,40	30 918
26	Remont dzwonnicy przy Kościele Parafialnym w Małej	Parafia Rzymskokatolicka pod wezwaniem Świętego Michała Archanioła z siedzibą w Małej	19 873,64	24 842,06
27	Renowacja figury św. Jana Nepomucena w kapliczce przydrożnej w Żyrakowie	Stowarzyszenie na rzecz odnowy kapliczki w Żyrakowie	4 143,04	5 178,80
28	Przebudowa zabytkowego budynku dawnego Urzędu w Tyczynie przy ul. Rynek 24 obejmująca przebudowę dachu	Gmina Tyczyn	25 000	49 887,73
29	Konserwacja i restauracja cokołowej partii tynków we wnętrzu kościoła pw. św. Jana Kantego w Ustrobnej	Parafia Rzymskokatolicka pw. św. Jana Kantego z siedzibą w Ustrobnej	22 500	32 287,50
30	Renowacja kaplicy pw. Matki Bożej Nieustającej Pomocy w miejscowości Hucisku	Osoba fizyczna	13 103	18 718,66
31	Przebudowa ogrodzenia zabytkowego cmentarza w Dębnie	Parafia Rzymskokatolicka pw. Podwyższenia Krzyża Świętego	23 291,54	29 115,22
32	Prace konserwatorskie przy polichromii chóru muzycznego	Parafia Rzymskokatolicka	50 000	65 510

	w Kościele Rzymskokatolickim pw. Niepokalanego Serca NMP w Dubiecku	pw. Niepokalanego Serca NMP		
33	Konserwacja i rewaloryzacja XVIII-wiecznego ołtarza bocznego pw. Ukrzyżowania w kościele parafialnym w Łące – konserwacja obrazu „Ukrzyżowanie Chrystusa” wraz z ramą	Parafia Rzymskokatolickiego pw. św. Onufrego	25 000	31 250
34	Polichromia ścienna w stylu neogotyckim chóru zabytkowego kościoła w Stobiernej	Parafia Rzymskokatolicka pw. Niepokalanego Serca NMP	25 000	38 437,50
35	Remont budynku zabytkowego zlokalizowanego na działce nr 1552 w miejscowości Kraczkowa	Gmina Łańcut	22 645,26	348 117,11
36	Przebudowa dachu plebanii w Turbi	Parafia Rzymskokatolicka pod wezwaniem św. Leonarda w Turbi	50 000	119 380,95
37	Wykonanie prac konserwatorskich przy ołtarzu bocznym pw. Ukrzyżowania Chrystusa w kościele parafialnym pw. Wszystkich Świętych w Chorzelowie	Parafia Rzymskokatolicka pw. Wszystkich Świętych w Chorzelowie	50 000	91 200

38	Prace archeologiczne, konserwacyjne i rekonstrukcyjne zachowanych elementów architektury kamiennej (krzyż pańszczyźniany, 3 ocalałe we fragmentach nagrobki, piwnica bojkowska) na terenie nieistniejących wsi Jaworzec, Łuh i Zawój	Stowarzyszenie Rozwoju Wetliny i Okolic	9 944	12 430
Razem				3 675 301

Ponad 18% beneficjentów otrzymało dofinansowanie powyżej 100 000 zł. Czterech beneficjentów wsparto kwotą poniżej 10 000 zł. Projekty o dofinansowaniu powyżej 100 000 zł w głównej mierze dotyczyły prac remontowo-konserwatorskich przy zabytkowych obiektach sakralnych. Najliczniejsza grupa projektów związana była z realizacją zadań w ramach obiektów sakralnych – 32 wnioski. Najwyższe dofinansowanie otrzymała Parafia Rzymskokatolicka pw. Matki Bożej Królowej Polski na remont budynku kościoła parafialnego w Domostawie – 255 098 zł.

2.6.2 Regionalny Program Operacyjny Województwa Podkarpackiego

Regionalny Program Operacyjny Województwa Podkarpackiego jako dokument strategiczny wyznacza kierunki rozwoju województwa w programowanym okresie. Jego edycja 2014-2020 obejmuje dziesięć strategicznych obszarów, z którymi dwa: oś priorytetowa IV. Ochrona środowiska naturalnego i dziedzictwa kulturowego oraz oś priorytetowa VI. Spójność przestrzenna i społeczna odnoszą się do ochrony dziedzictwa kulturowego regionu i dają możliwość ubiegania się o środki finansowe na ten cel.

W latach 2014 – 2015 nie ogłoszono konkursów w ramach ww. osi priorytetowych.

Natomiast w okresie sprawozdawczym Gmina Miasto Krosno aplikowała o środki na „Rewitalizację Zespołu Staromiejskiego w Krośnie” w ramach Regionalnego Programu Operacyjnego Województwa Podkarpackiego na lata 2007 – 2013. Wnioskowane działanie wpisało się w VII. oś priorytetową – Spójność wewnątrzregionalna, działanie 7.1 – Rewitalizacja miast. Całkowita wartość projektu to 13 164 512,81 zł, wartość dofinansowania to 6 304 887,39 zł w tym wartość dofinansowania z EFRR to 6 304 887,39 zł.

2.6.3. Inne fundusze europejskie

W przypadku dofinansowania z Norweskiego Mechanizmu Finansowego i Mechanizmu Finansowego Europejskiego Obszaru Gospodarczego, w okresie sprawozdawczym realizowano dwa projekty odnoszące się do dziedzictwa kulturowego województwa podkarpackiego.

W ramach programu „Promowanie różnorodności kulturowej i artystycznej w ramach europejskiego dziedzictwa kulturowego” Stowarzyszenie na Rzecz Rozwoju i Promocji Podkarpacia „Pro Carpathia” realizowało z partnerem – Muzeum Zachodniego Telemarku projekt pt. „Sacrum i Profanum w Drewnie”. Całkowita wartość projektu zgodnie z umową finansową wyniosła 1 000 735 zł. Projekt był realizowany od 01.02.2015 roku i trwał do 30.04.2016 roku.

W ramach programu „Konserwacja i rewitalizacja dziedzictwa kulturowego” Muzeum – Zamek w Łąncucie realizowało projekt pt. „Ochrona i udostępnienie dziedzictwa kulturowego Ordynacji Łąncuckiej poprzez prace remontowo-konserwatorskie i cyfryzację zasobów Muzeum – Zamku w Łąncucie (OR-KA II)”. Całkowita kwota projektu wyniosła 18 860 176 zł. Projekt był realizowany do 30.09.2016 roku.

Zakończenie

W niniejszym opracowaniu podsumowano realizację w latach 2014-2015 Wojewódzkiego Programu Opieki nad Zabytkami w województwie podkarpackim na lata 2014-2017. Należy zauważyć, że niniejsze opracowanie pozwala uporządkować stan wiedzy na temat działalności różnych podmiotów w odniesieniu do ochrony dziedzictwa kulturowego regionu i ocenić ich aktywność w tym zakresie.

Nie ulega najmniejszej wątpliwości, że podmioty odpowiedzialne za zachowanie materialnego i niematerialnego dorobku kulturowego w wymiarze regionalnym i lokalnym podejmują szereg działań, których efektem jest nie tylko zabezpieczenie zabytkowej substancji materialnej, ale także promocja i popularyzacja wiedzy o niej i o wszelkich elementach składających się na odrębność kulturową danego terenu oraz województwa jako całości.

Analizując dokumentację zaangażowania w opiekę nad dziedzictwem kulturowym regionu, nasuwa się spostrzeżenie, że głównym podmiotem opieki nad zabytkami byli właściciele zabytkowych obiektów sakralnych. Bez wątpienia ten typ cennej infrastruktury jest jednym najważniejszych atutów regionu, wykorzystywanym jako jego kulturowa wizytówka. Wieloletnie wsparcie dla działań podejmowanych przez właścicieli zabytków sakralnych przyniosło wiele zauważalnych zmian, ale także zaowocowało dobrą praktyką w tym zakresie oddziaływającą na właścicieli innych obiektów o dużej wartości historycznej.

Należy stwierdzić, że główne założenia Wojewódzkiego Programu Opieki nad Zabytkami w województwie podkarpackim na lata 2014-2017 w okresie sprawozdawczym 2014-2015 zostały w większym stopniu zrealizowane. Ich uszczegółowienie w postaci kierunków działań przewija się przez wszystkie analizowane dokumenty, aczkolwiek niektóre z nich nie znalazły się w centrum zainteresowania, jak np. tworzenie parków kulturowych czy nadanie tytułu Pomnika Historii kolejnym obiektom.

W latach objętych sprawozdaniem uchwalono kolejne lokalne programy opieki nad zabytkami i opracowano gminne ewidencje zabytków. Dokumenty te są istotnym narzędziem w ochronie lokalnych zabytków i bez wątpienia służą projektowaniu działań w tym zakresie w dłuższym okresie. Mniej miejsca poświęcono w lokalnej działalności przygotowaniu innych form ochrony typu ujęcia ochrony i opieki nad zabytkami w studiach uwarunkowań i kierunków zagospodarowania przestrzennego gminy i miejscowych planom zagospodarowania przestrzennego. Sukcesywnie wyznaczono również trasy turystyczne i ścieżki edukacyjne udostępniające obiekty dziedzictwa kulturowego szerszemu gronu odbiorców, ale na szczególną uwagę zasługuje położenie nacisku na realizację projektów miękkich promujących i propagujących wiedzę o wyjątkowych walorach kulturowych regionu. Były to nie tylko imprezy kulturalne, w tym także folklorystyczne, ale również różnego rodzaju działania szkoleniowo-warsztatowe, wydawnicze oraz z wykorzystaniem nowoczesnych

narzędzi dotarcia do potencjalnego odbiorcy oraz projekty badawcze i dokumentacyjne.

Na podstawie monitoringu wojewódzkiego programu opieki nad zabytkami nasuwa się refleksja. Czy, myśląc w perspektywie kolejnych lat o ochronie dziedzictwa, nie powinno się przenieść punktu ciężkości z wartości dziedzictwa na potrzeby społeczeństwa? Innymi słowy, nawiązując do myśli prof. Jacka Purchli, zawartych w „Raporcie o systemie ochrony dziedzictwa kulturowego w Polsce po 1989 roku”, czy nie powinno się rozwijać w Polsce takiego systemu zarządzania dziedzictwem, który byłby jeszcze bardziej przekonujący dla społeczności lokalnych? Kapitał społeczny, bo o nim mowa, jest, niestety, rzadko wykorzystywany, a przecież posiada potencjał kreowania, reinterpretacji oraz skutecznej ochrony dziedzictwa kulturowego.

UCHWAŁA Nr 262 / 5243 / 17
ZARZĄDU WOJEWÓDZTWA PODKARPACKIEGO
w RZESZOWIE
z dnia 17 stycznia 2017r.

w sprawie przekazania Sejmikowi Województwa Podkarpackiego w Rzeszowie informacji o zasadach i trybie prac nad opracowaniem „Programu rozwoju edukacji w województwie podkarpackim do roku 2020”.

Na podstawie art. 41 ust. 1 ustawy z dnia 5 czerwca 1998 r. o samorządzie województwa (Dz.U. z 2016 poz. 486),

**Zarząd Województwa Podkarpackiego w Rzeszowie
uchwala, co następuje:**

§ 1

1. Przekazuje się Sejmikowi Województwa Podkarpackiego informację o zasadach i trybie prac nad opracowaniem „Programu rozwoju edukacji w województwie podkarpackim do roku 2020”.
2. Informacja, o której mowa w ust. 1 stanowi załącznik do niniejszej uchwały.

§ 2

Uchwała wchodzi w życie z dniem podjęcia.

Podkarpacki Kurator Oświaty zainicjował prace nad „Programem rozwoju edukacji w województwie podkarpackim do roku 2020” i zaprosił do jego współtworzenia przedstawicieli Samorządu Województwa Podkarpackiego. Marszałek Województwa z Wojewodą Podkarpackim, w dniu 4 października 2016 r. podpisali list intencyjny, w którym wyrażona została potrzeba opracowania dokumentu wskazującego główne kierunki rozwoju edukacji na Podkarpaciu w celu podniesienia jej jakości i efektywności.

Skutkiem podpisania listu intencyjnego jest udział przedstawicieli Samorządu Województwa Podkarpackiego w opracowaniu Programu. Program zostanie przygotowany w oparciu o następujące zasady:

- 1) Program zostanie opracowany przez Zespół Zadaniowy, w którego skład wchodzi przedstawiciele Podkarpackiego Kuratora Oświaty oraz przedstawiciele Samorządu Województwa Podkarpackiego.
- 2) Przewodniczącym Zespołu jest Podkarpacki Kurator Oświaty.
- 3) Imienny skład Zespołu określa Podkarpacki Kurator Oświaty w porozumieniu z Marszałkiem Województwa, który wskazuje swoich przedstawicieli.
- 4) Przewodniczący Zespołu ustala harmonogram opracowania Programu i podział prac.

Do zadań Zespołu, należy w szczególności:

- 1) opracowanie diagnozy stanu systemu edukacji w województwie podkarpackim z uwzględnieniem jego słabych, mocnych stron, szans oraz zagrożeń,
- 2) opracowanie rekomendacji wynikających z diagnozy,
- 3) wskazanie celów i kierunków rozwoju systemu edukacji w województwie podkarpackim,
- 4) opracowanie systemu wdrażania i realizacji, a także systemu monitoringu i ewaluacji programu.

Samorząd Województwa Podkarpackiego, działając przez swych przedstawicieli tj. Wojewódzki Urząd Pracy oraz Departament Edukacji, Nauki i Sportu Urzędu Marszałkowskiego uczestniczy w opracowaniu treści dokumentu dotyczących obszaru kształcenia zawodowego oraz wyższego, w tym przygotowania absolwentów do podjęcia dalszej nauki, ich funkcjonowania na rynku pracy, jak również współpracy szkolnictwa zawodowego i wyższego z instytucjami rynku pracy.

Program zostanie poddany konsultacjom społecznym – tak poprzez upublicznienie na stronie internetowej Kuratorium Oświaty w Rzeszowie, jak i poprzez zaangażowanie osób właściwych merytorycznie.

Obsługę administracyjną opracowania Programu zabezpiecza Kuratorium Oświaty w Rzeszowie.

Program zostanie przedstawiony Sejmikowi Województwa Podkarpackiego.

UZASADNIENIE

„Program rozwoju edukacji w województwie podkarpackim do roku 2020” ma być dokumentem operacyjno-wdrożeniowym odnoszącym się do perspektywy czasowej odpowiadającej Strategii Rozwoju Województwa – Podkarpacie 2020. Dokument ma określać rekomendacje dla działań w zakresie kształcenia, wychowania i opieki oraz przygotowania do wejścia na rynek pracy kadr odpowiadających potrzebom pracodawców i wyzwaniom rozwojowym gospodarki Podkarpacia. W październiku 2016 r. Wojewoda Podkarpacki i Marszałek Województwa Podkarpackiego podpisali list intencyjny, gdzie strony zobowiązały się do podjęcia wszelkich działań zmierzających do opracowania ww. Programu. Jednocześnie postanowiono, iż zasady współpracy pomiędzy sygnatariuszami listu zostaną przedstawione Sejmikowi Województwa Podkarpackiego.

Biorąc pod uwagę powyższe, podjęcie uchwały znajduje uzasadnienie.

INFORMACJA
z działalności Zarządu Województwa Podkarpackiego V kadencji
w okresie od 15 grudnia 2016 r. do 17 stycznia 2017 r.

W okresie objętym niniejszą informacją Zarząd Województwa Podkarpackiego obradował na posiedzeniach:

- nr 249 w dniu 15 grudnia 2016 r.,
- nr 250 w dniu 19 grudnia 2016 r.,
- nr 251 w dniu 20 grudnia 2016 r.,
- nr 252 w dniu 23 grudnia 2016 r.,
- nr 253 w dniu 28 listopada 2016 r.,
- nr 254 w dniu 29 grudnia 2016 r.,
- nr 255 w dniu 3 stycznia 2017 r.,
- nr 256 w dniu 4 stycznia 2017 r.,
- nr 257 w dniu 5 stycznia 2017 r.,
- nr 258 w dniu 9 stycznia 2017 r.,
- nr 259 w dniu 10 stycznia 2017 r.,
- nr 260 w dniu 11 stycznia 2017 r.,
- nr 261 w dniu 16 stycznia 2017 r.,
- nr 262 w dniu 17 stycznia 2017 r.

Przedmiotem 249. posiedzenia Zarządu Województwa Podkarpackiego w dniu 15 grudnia 2016 r. były następujące tematy:

1. Podjęcie uchwały Zarządu Województwa Podkarpackiego w sprawie:

- wyrażenia zgody na dokonanie cesji wierzytelności z umowy o dofinansowanie projektu.

2. Przyjęcie projektów uchwał Sejmiku Województwa Podkarpackiego.

Zarząd Województwa przyjął 3 projekty uchwały Sejmiku Województwa Podkarpackiego, które przekazano pod obrady Sejmiku.

Przedmiotem 250. posiedzenia Zarządu Województwa Podkarpackiego w dniu 19 grudnia 2016 r. były następujące tematy:

1. Podjęcie uchwał Zarządu Województwa Podkarpackiego w sprawie:

- udzielenia pełnomocnictwa dyrektorowi Medyczo – Społecznego Centrum Kształcenia Zawodowego i Ustawicznego w Jaśle,
- przyjęcia projektu aktualizacji Wojewódzkiego Planu Gospodarki Odpadami (WPGO) wraz z Planem Inwestycyjnym stanowiącym załącznik WPGO,

- przeprowadzenia konsultacji projektu uchwały Sejmiku Województwa Podkarpackiego w sprawie wykonania Planu Gospodarki Odpadami dla Województwa Podkarpackiego.

2. Pozostałe tematy.

- 1) Koncepcja podkarpackiego centrum nauki oraz podstawowych warunków jego realizacji”.
- 2) Raport o stanie środowiska w województwie podkarpackim w latach 2013-2015.
- 3) Informacja o działalności Sekcji Zakupowej Obwodu Lecznictwa Kolejowego w Rzeszowie Samodzielnego Publicznego Zakładu Opieki Zdrowotnej za okres od marca do października 2016 r.
- 4) Informacja na temat projektów realizowanych z Regionalnego Programu Operacyjnego Województwa Podkarpackiego na lata 2014-2020 w sektorze zdrowia.

Przedmiotem 251. posiedzenia Zarządu Województwa Podkarpackiego w dniu 20 grudnia 2016 r. były następujące tematy:

1. Podjęcie uchwał Zarządu Województwa Podkarpackiego w sprawie:

- sposobu wykorzystania powierzchni zadania pn. „Profilaktyka, diagnostyka i kompleksowe leczenie chorób układu oddechowego z chirurgicznym i chemicznym leczeniem nowotworów klatki piersiowej na oddziałach klinicznych oraz rehabilitacją”,
- zmiany Uchwały Nr 164/3415/16 Zarządu Województwa Podkarpackiego w Rzeszowie z dnia 12 kwietnia 2016 r. w sprawie przyznania dotacji podmiotowej dla Wojewódzkiego Szpitala im. Św. Ojca Pio w Przemyślu.

Przedmiotowa zmiana ww. uchwały polega na przesunięciu terminu rozliczenia przyznanej dotacji.

- wyboru do dofinansowania projektów przewidzianych do realizacji w 2017 r. w ramach X Osi priorytetowej Pomoc techniczna RPO WP na lata 2014-2020,
- przyjęcia Planu naprawczego dla wdrażania instrumentu ZIT w województwie podkarpackim oraz Planu działań Związku ZIT na lata 2014 – 2020,
- zatwierdzenia wzoru Umowy dofinansowanie Projektu wyłonionego do dofinansowania w trybie konkursowym w ramach Działania 8.5 – Wspieranie rozwoju sektora ekonomii społecznej w regionie Regionalnego Programu Operacyjnego Województwa Podkarpackiego na lata 2014-2020,
- zatwierdzenia zaktualizowanego wzoru Umowy o dofinansowanie Projektu wyłonionego do dofinansowania w trybie konkursowym w ramach osi priorytetowych VII-IX Regionalnego Programu Operacyjnego Województwa Podkarpackiego na lata 2014-2020,
- zatwierdzenia zaktualizowanego wzoru Umowy o dofinansowanie Projektu rozliczanego w oparciu o uproszczone metody rozliczeń, wyłonionego do dofinansowania w trybie konkursowym w ramach osi priorytetowych VII-IX Regionalnego Programu Operacyjnego Województwa Podkarpackiego na lata 2014-2020,

- zatwierdzenia wzoru gwarancji ubezpieczeniowej należytego wykonania i ostatecznego rozliczenia umowy o dofinansowanie projektu realizowanego w ramach osi priorytetowych VII-IX Regionalnego Programu Operacyjnego Województwa Podkarpackiego na lata 2014-2020,
- rozpatrzenia protestu (8 uchwał),
- zmiany uchwały Nr 76/1709/15 Zarządu Województwa Podkarpackiego w Rzeszowie z dnia 14 lipca 2015 r.

Przedmiotowe zmiany dotyczą uchwały w sprawie przyjęcia Szczegółowego Opisu Osi Priorytetowych Regionalnego Programu Operacyjnego Województwa Podkarpackiego na lata 2014-2020. Polegają one na aktualizacji Wykazu projektów zidentyfikowanych przez IZ RPO WP 2014-2020 w ramach trybu pozakonkursowego.

- wyrażenia zgody na głosowanie pisemne Wspólników Spółki „Przewozy Regionalne” Sp. z o.o. bez odbycia Zgromadzenia Wspólników,
- wyboru projektu nr: RPPK.01.03.00-18-0004/16 pn. „Promocja gospodarcza Województwa Podkarpackiego” do dofinansowania z Europejskiego Funduszu Rozwoju Regionalnego w ramach osi priorytetowej I Konkurencyjna i innowacyjna gospodarka, Działanie 1.3 Promowanie przedsiębiorczości, Typ projektu: Promocja gospodarcza Regionalnego Programu Operacyjnego Województwa Podkarpackiego na lata 2014-2020”,
- zmiany Uchwały Nr 203/4090/16 Zarządu Województwa Podkarpackiego w Rzeszowie z dnia 9 sierpnia 2016 r.

Przedmiotowa zmiana dotyczy uchwały w sprawie zabezpieczenia środków finansowych na pokrycie wydatków związanych z realizacją projektu Inteligentne specjalizacje – narzędzie wzrostu innowacyjności i konkurencyjności województwa podkarpackiego. Polega ona na przesunięciu terminu refundacji zabezpieczonych środków do końca 2017 roku.

- zatwierdzenia Opisów obszarów/ zakresów inteligentnych specjalizacji Województwa Podkarpackiego wskazanych w Regionalnej Strategii Innowacji Województwa Podkarpackiego na lata 2014-2020 na rzecz inteligentnej specjalizacji (RIS3),
- zmiany uchwały Nr 227/4594/16 Zarządu Województwa Podkarpackiego w Rzeszowie z dnia 25 października 2016 r. w sprawie przyjęcia listy projektów zawieszonych w RPO WP na lata 2007-2013.

Przedmiotowa zmiana ww. uchwały polega na wprowadzeniu 2 nowych projektów na listę projektów zawieszonych w RPO WP na lata 2007-2013.

- zmiany uchwały nr 84/1922/15 Zarządu Województwa Podkarpackiego w Rzeszowie z dnia 18 sierpnia 2015 r., zmienionej uchwałami: nr 104/2311/15 z dnia 20 października 2015 r., nr 161/3330/16 z dnia 29 marca 2016 r., nr 218/4388/16 z dnia 27 września 2016 r., nr 219/4425/16 z dnia 30 września 2016 r. oraz uchwałą nr 245/4915/16 z dnia 6 grudnia 2016 r.

Przedmiotowa zmiana dotyczy uchwały w sprawie przyjęcia dokumentu pn. Zalecenia dotyczące zamknięcia Regionalnego Programu Operacyjnego

Województwa Podkarpackiego 2007-2013. Polega ona na wskazaniu jako przyczyny zawieszenia postępowań karnych oraz postępowań przygotowawczych w procesach karnych.

- zmiany Uchwały Nr 63/1406/15 Zarządu Województwa Podkarpackiego w Rzeszowie z dnia 9 czerwca 2015 r.

Przedmiotowa zmiana dotyczy uchwały w sprawie wyrażenia zgody na zawarcie przez Dyrektora Wojewódzkiego Urzędu Pracy w Rzeszowie umowy najmu pomieszczeń. Polega ona na wyłączeniu z umowy najmu zawartej z Muzeum Narodowym Ziemi Przemyskiej pomieszczeń, które nie będą użytkowane przez WUP.

- powierzenia zarządzania Podkarpackim Parkiem Naukowo-Technologicznego Aeropolis,
- zawarcia aneksu nr 9 do Umowy Partnerskiej z dnia 27 września 2012 r.,
- zmiany uchwały nr 213/4265/16 z dnia 13 września 2016 r. w sprawie zatwierdzenia Listy ocenionych projektów oraz wyboru projektów do dofinansowania z Europejskiego Funduszu Rozwoju Regionalnego w ramach osi priorytetowej III. Czysta energia działanie 3.2 Modernizacja energetyczna budynków, Regionalnego Programu Operacyjnego Województwa Podkarpackiego na lata 2014-2020.

Przedmiotowe zmiany ww. uchwały polegają na korekcie punktacji przyznanej projektowi Gminy Hyżne pn. Termomodernizacja budynków użyteczności publicznej na terenie Gminy Hyżne oraz Gminy Padew Narodowa pn. Termomodernizacja budynków użyteczności publicznej w Gminie Padew Narodowa – budynek administracyjny Urzędu Gminy.

- decyzji o realizacji projektu własnego / w ramach osi priorytetowych I – VI Regionalnego Programu Operacyjnego Województwa Podkarpackiego na lata 2014-2020,
- zatwierdzenia Listy ocenionych projektów oraz wyboru projektu do dofinansowania z Europejskiego Funduszu Rozwoju Regionalnego w ramach osi priorytetowej V Infrastruktura komunikacyjna działanie 5.1 Infrastruktura drogowa – projekty z zakresu dróg wojewódzkich, RPO WP na lata 2014-2020,
- upoważnienia Pana Sławomira Cynkara do reprezentowania Województwa Podkarpackiego w sprawie wszelkich procedur związanych z wydaniem certyfikatu SSL EV dla domen internetowych projektu „Podkarpacki System Informacji Medycznej” „PSIM”,
- przyjęcia pomocy rzeczowej od Gminy Jawornik Polski,
- przyjęcia pomocy rzeczowej od Gminy Radomyśl nad Sanem,
- opinii do wniosku o wydanie decyzji o zezwoleniu na realizację inwestycji drogowej (8 uchwał),
- zmiany uchwały o nadaniu numeracji drogom powiatowym i gminnym na terenie województwa podkarpackiego.

Przedmiotowa zmiana dotyczy Uchwały Nr 38/558/03 z dnia 13 maja 2003 r. Polega ona na dokonaniu uaktualnień dotyczących dróg zgłoszonych przez powiaty i gminy.

- wyrażenia zgody Dyrektorowi Podkarpackiego Zarządu Dróg Wojewódzkich w Rzeszowie na dokonanie czynności przekraczających zakres pełnomocnictwa,
- udzielenia pełnomocnictwa Dyrektorowi Podkarpackiego Zarządu Dróg Wojewódzkich w Rzeszowie (2 uchwały),
- uchylenia uchwały Zarządu Województwa Podkarpackiego nr 241/4840/16 z dnia 29 listopada 2016r. w sprawie realizacji zadania dot. Projektu „Trasy rowerowe w Polsce Wschodniej – promocja” w zakresie utrzymania oznakowania,
- zmian w Regulaminie Organizacyjnym Urzędu Marszałkowskiego Województwa Podkarpackiego w Rzeszowie,
- zmiany zakresu rzeczowo-finansowego zadań realizowanych przez Kancelarię Zarządu w ramach budżetu Województwa Podkarpackiego na 2016 r.,
- ustalenia rocznego planu kontroli problemowych i sprawdzających prowadzonych przez pracowników Departamentu Audytu i Kontroli Urzędu Marszałkowskiego Województwa Podkarpackiego w 2017 roku w wojewódzkich samorządowych jednostkach organizacyjnych,
- zmiany Uchwały nr 155/3215/16 z dnia 8 marca 2016 r.

Przedmiotowa zmiana dotyczy uchwały w sprawie zabezpieczenia środków finansowych na pokrycie wydatków związanych z realizacją projektu pn. Promocja Gospodarcza Województwa Podkarpackiego. Polega ona na przesunięciu przewidywanej daty refundacji zabezpieczonych środków na 31 marca 2017 r. oraz zmniejszeniu wysokości zabezpieczanej kwoty do poziomu 850 000 zł (pierwotnie 1 000 000,00 zł).

- przyznania nagród Województwa Podkarpackiego w dziedzinie sportu,
- przesunięcia terminu rozpoczęcia komisyjnej kontroli zgodności zapisów dokumentacji ewidencyjnej ze stanem faktycznym zbiorów muzealnych Muzeum Narodowego Ziemi Przemyskiej w Przemyślu,
- zmiany zakresu rzeczowo-finansowego zadań realizowanych przez Departament Programów Rozwoju Obszarów Wiejskich w ramach budżetu Województwa Podkarpackiego na 2016 r.,
- udzielenia pełnomocnictwa (3 uchwały),
- przeprowadzenia konsultacji projektu Uchwały Sejmiku Województwa Podkarpackiego dotyczącej określenia ogólnej powierzchni przeznaczonej pod uprawy maku i konopi włóknistych oraz rejonizację tych upraw w roku 2017 w województwie podkarpackim,
- przeznaczenia do sprzedaży w drodze bezprzetargowej nieruchomości gruntowej położonej w Krośnie (2 uchwały),
- odwołania czwartego przetargu ustnego nieograniczonego na sprzedaż nieruchomości zabudowanej położonej w Przemyślu przy ul. Łukasińskiego,
- wyrażenia zgody na przesunięcie terminu zwrotu środków zaangażowanych Województwa Podkarpackiego w Rzeszowie na realizację projektu KIK-56 pod nazwą „Poprawa infrastruktury domów pomocy społecznej i/lub placówek opiekuńczo-wychowawczych oraz podnoszenie kwalifikacji personelu w tym również pielęgniarek i pielęgniarzy ww. instytucji” w ramach Szwajcarsko-Polskiego Programu Współpracy Priorytet IV Rozwój społeczny i zasobów ludzkich w ramach obszaru tematycznego „Ochrona zdrowia”, Cel II,
- zmiany Uchwały Nr 239/4825/16 Zarządu Województwa Podkarpackiego w Rzeszowie z dnia 22 listopada 2016 r. w sprawie zatwierdzenia preliminarza

kosztów działalności obsługowo-rehabilitacyjnej na rok 2017 Zakładu Aktywności Zawodowej Nr 2 w Krośnie.

Przedmiotowa zmiana ww. uchwały dotyczy zwiększenia kosztów działalności obsługowo-rehabilitacyjnej na rok 2017 ZAZ Nr 2 w Krośnie w związku ze wzrostem zatrudnienia o cztery osoby niepełnosprawne.

- zmiany Uchwały Nr 239/4833/16 Zarządu Województwa Podkarpackiego w Rzeszowie z dnia 22 listopada 2016 r. w sprawie zatwierdzenia preliminarza kosztów działalności obsługowo-rehabilitacyjnej na rok 2017 Zakładu Aktywności Zawodowej w Woli Rafałowskiej.

Przedmiotowa zmiana ww. uchwały dotyczy zwiększenia kosztów działalności obsługowo-rehabilitacyjnej na rok 2017 ZAZ w Woli Rafałowskiej w związku ze wzrostem zatrudnienia o dwie osoby niepełnosprawne.

- zmian w budżecie Województwa Podkarpackiego na 2016 r.,
- upoważnienia do zaciągnięcia zobowiązań,
- projektów planów finansowych wojewódzkich samorządowych jednostek budżetowych,

2. Przyjęcie projektu uchwały Sejmiku Województwa Podkarpackiego.

Zarząd Województwa przyjął projekt uchwały Sejmiku Województwa Podkarpackiego, które przekazano pod obrady Sejmiku.

3. Wydanie postanowień Zarządu Województwa Podkarpackiego w sprawie:

- uzgodnienia projektu Studium uwarunkowań i kierunków zagospodarowania przestrzennego miasta Tarnobrzega,
- uzgodnienia projektu V zmiany Studium uwarunkowań i kierunków zagospodarowania przestrzennego gminy Żyraków,
- uzgodnienia projektu zmiany nr 3 Studium uwarunkowań i kierunków zagospodarowania przestrzennego Gminy i Miasta Kańczuga.

4. Wydanie decyzji Zarządu Województwa Podkarpackiego w sprawie:

- ustanowienia trwałego zarządu na rzecz Podkarpackiego Zarządu Dróg Wojewódzkich w Rzeszowie (4 decyzje).

5. Pozostałe tematy.

- 1) Informacja w sprawie zaciągnięcia przez Kliniczny Szpital Wojewódzki Nr 2 im. Św. Jadwigi Królowej w Rzeszowie pożyczki w Siemens Finance Sp. z o.o.
- 2) Informacja o wynikach finansowych Szpitali za dziesięć miesięcy 2016 roku oraz ocena działań naprawczych podejmowanych przez Dyrektorów Szpitali.
- 3) Informacja o zwrotach środków dokonanych z Projektów Zarządu Województwa Podkarpackiego dotyczących płatności ze środków europejskich zrealizowanych przez Bank Gospodarstwa Krajowego.

- 4) Informacja na temat zasad powoływania oraz działalności rad muzeów przy muzeach nadzorowanych przez Województwo Podkarpackie.
- 5) Roczny plan finansowy Wojewódzkiego Funduszu Ochrony Środowiska i Gospodarki Wodnej w Rzeszowie na rok 2017”.
- 6) Informacja na temat realizacji „Programu Ochrony i Rozwoju Zasobów Wodnych Województwa Podkarpackiego w Zakresie Przywrócenia Możliwości Migracji oraz Restytucji Ryb Dwuśrodowiskowych”.
- 7) Wniosek o akceptację zasad uruchomienia w rozkładzie jazdy 2016/2017 w sezonie letnim pociągów do Medzilaborec na Słowację.
- 8) Informacja w sprawie konsekwencji decyzji podjętych przez Komitet Sterujący przy Ministrze Zdrowia na posiedzeniu w dniu 15 grudnia 2016 r.
- 9) informacja dotycząca kontroli realizowanych przez pracowników Departamentu Audytu i Kontroli w III kwartale br.

Przedmiotem 252. posiedzenia Zarządu Województwa Podkarpackiego w dniu 23 grudnia 2016 r. były następujące tematy:

1. Podjęcie uchwał Zarządu Województwa Podkarpackiego w sprawie:

- zmiany zakresu rzeczowo-finansowego zadań realizowanych przez Kancelarię Sejmiku w ramach budżetu Województwa Podkarpackiego na 2016 r.,
- decyzji o realizacji projektu własnego / w ramach osi priorytetowych I – VI Regionalnego Programu Operacyjnego Województwa Podkarpackiego na lata 2014-2020,
- zmiany wysokości wynagrodzenia dyrektora Wojewódzkiego Ośrodka Ruchu Drogowego w Rzeszowie,
- zmiany wysokości wynagrodzenia dyrektora Wojewódzkiego Ośrodka Ruchu Drogowego w Tarnobrzegu,
- zmian w budżecie Województwa Podkarpackiego na 2016 r.

2. Przyjęcie projektu uchwały Sejmiku Województwa Podkarpackiego.

Zarząd Województwa przyjął projekt uchwały Sejmiku Województwa Podkarpackiego, który przekazano pod obrady Sejmiku.

3. Zaopiniowanie projektów uchwał Sejmiku Województwa Podkarpackiego.

Zarząd Województwa pozytywnie zaopiniował projekty uchwał Sejmiku w sprawie:

- przyjęcia planu pracy Sejmiku Województwa Podkarpackiego na 2017 rok,
- zatwierdzenia planów pracy komisji stałych Sejmiku Województwa Podkarpackiego na 2017 rok.

Przedmiotem 253. posiedzenia Zarządu Województwa Podkarpackiego w dniu 28 grudnia 2016 r. były następujące tematy:

1. Podjęcie uchwał Zarządu Województwa Podkarpackiego w sprawie:

- stanowiska dotyczące płatności Narodowego Funduszu Zdrowia za zrealizowane świadczenia medyczne przez podmioty lecznicze w roku 2016 ponad limity zawarte w kontraktach,
- zmiany Uchwały Nr 115/2475/15 Zarządu Województwa Podkarpackiego w Rzeszowie z dnia 17 listopada 2015 r. w sprawie zatwierdzenia preliminarza kosztów działalności obsługowo-rehabilitacyjnej na rok 2016 Zakładu Aktywności Zawodowej Nr 1 w Krośnie, zmienionej Uchwałą Nr 211/4245/16 z dnia 6 września 2016 r. oraz Uchwałą Nr 248/4991/16 z dnia 13 grudnia 2016 r.

Przedmiotowe zmiany ww. uchwały polegają na dokonaniu przesunięć środków pomiędzy pozycjami preliminarza ZAZ Nr 1 w Krośnie.

- zmiany Uchwały Nr 115/2476/15 Zarządu Województwa Podkarpackiego w Rzeszowie z dnia 17 listopada 2015 r. w sprawie zatwierdzenia preliminarza kosztów działalności obsługowo-rehabilitacyjnej na rok 2016 Zakładu Aktywności Zawodowej Nr 2 w Krośnie, zmienionej Uchwałą Nr 211/4246/16 Zarządu Województwa Podkarpackiego w Rzeszowie z dnia 6 września 2016 r. oraz Uchwałą Nr 248/4992/16 z dnia 13 grudnia 2016 r.

Przedmiotowe zmiany ww. uchwały polegają na dokonaniu przesunięć środków pomiędzy pozycjami preliminarza ZAZ Nr 2 w Krośnie.

- rozpatrzenia protestu (8 uchwał),
- zawarcia aneksu nr 5 do umowy dotacji dotyczącej realizacji projektu pomocy technicznej nr DIP/BDG-II/POPT/53/14 z dnia 11 kwietnia 2014 r.,
- zaopiniowania Gminnego Programu Rewitalizacji dla Gminy Frysztak na lata 2016-2022,
- zatwierdzenia projektu Sprawozdania końcowego z realizacji Regionalnego Programu Operacyjnego Województwa Podkarpackiego na lata 2007-2013,
- dokonania zwrotu środków z budżetu województwa części należności głównej nieodzyskanej od beneficjenta RPO WP 2007-2013 – Przedsiębiorstwa Budowlanego RESBEX Sp. z o.o.,
- wyrażenia zgody na wydłużenie terminu dostarczenia ostatecznych dokumentów: pozwolenia na budowę, zgłoszenia robót budowlanych oraz zezwolenia na realizację inwestycji drogowej dla projektów wybranych do dofinansowania z Europejskiego Funduszu Rozwoju Regionalnego w ramach osi priorytetowej III Czysta energia, działanie 3.2 Modernizacja energetyczna budynków oraz w ramach osi priorytetowej V Infrastruktura komunikacyjna, działanie 5.1 Infrastruktura drogowa – projekty z zakresu dróg lokalnych, RPO WP na lata 2014-2020,
- decyzji o realizacji projektu własnego nr RPPK.05.01.00-18-0015/16 pn. „Budowa północnej obwodnicy miasta Sokołowa Małopolskiego w ramach rozbudowy drogi wojewódzkiej nr 875 Mielec – Kolbuszowa – Sokołów Małopolski – Leżajsk” w ramach osi priorytetowych I – VI Regionalnego Programu Operacyjnego Województwa Podkarpackiego na lata 2014-2020,
- opinii do wniosku o wydanie decyzji zezwoleniu na realizację inwestycji drogowej (4 uchwały),
- zmiany uchwały Nr 201/4073/16 Zarządu Województwa Podkarpackiego w Rzeszowie z dnia 2 sierpnia 2016 r w sprawie wyrażenia zgody na finansowanie w całości ze środków budżetu Województwa Podkarpackiego

wydatków związanych z realizacją zadania pn. „Budowa obwodnicy m. Oleszyce i m. Cieszanów w ciągu drogi wojewódzkiej Nr 865 Jarosław–Oleszyce–Cieszanów–Bełżec”.

Przedmiotowe zmiany ww. uchwały polegają na przesunięciu przewidywanego terminu refundacji zabezpieczonych środków na 2017 r. oraz zmniejszeniu wysokości zabezpieczanej kwoty do poziomu 422.203,00 zł (pierwotnie 629.000,00 zł).

- zmiany uchwały Nr 234/4699/16 Zarządu Województwa Podkarpackiego w Rzeszowie z dnia 8 listopada 2016 r. w sprawie wyrażenia zgody na finansowanie w całości ze środków budżetu Województwa Podkarpackiego wydatków związanych z realizacją zadania pn. „Budowa północnej obwodnicy miasta Sokołowa Małopolskiego w ramach rozbudowy drogi wojewódzkiej Nr 875 Mielec - Kolbuszowa - Sokołów Małopolski - Leżajsk”.

Przedmiotowe zmiany ww. uchwały polegają na przesunięciu przewidywanego terminu refundacji zabezpieczonych środków na I półrocze 2017 r. oraz zwiększeniu wysokości zabezpieczanej kwoty do poziomu 335.297,00 zł (pierwotnie 6.419,63 zł).

- zmiany uchwały Nr 224/4552/16 Zarządu Województwa Podkarpackiego w Rzeszowie z dnia 18 października 2016r. w sprawie wyrażenia zgody na finansowanie w całości ze środków budżetu Województwa Podkarpackiego wydatków związanych z realizacją zadania pn. „Budowa obwodnicy m. Kolbuszowa i Werynia w ciągu drogi wojewódzkiej Nr 875 Mielec - Leżajsk”.

Przedmiotowa zmiana ww. uchwały polega na zwiększeniu wysokości zabezpieczanej kwoty do poziomu 233 967,00 zł (pierwotnie 88.867,50 zł).

- zmiany uchwały Nr 194/3967/16 Zarządu Województwa Podkarpackiego w Rzeszowie z dnia 12 lipca 2016 r. w sprawie wyrażenia zgody na finansowanie w całości ze środków budżetu Województwa Podkarpackiego wydatków związanych z realizacją zadania pn. „Budowa drogi wojewódzkiej nr 835 Lublin–Przeworsk–Grabownica Starzeńska na odcinku od węzła A4 "Przeworsk" do drogi krajowej 94 (Gwizdaj)”.

Przedmiotowa zmiana ww. uchwały polega na zwiększeniu wysokości zabezpieczanej kwoty do poziomu 106.785,34 zł (pierwotnie 104.550,00 zł).

- wyrażenia zgody na finansowanie w całości ze środków budżetu Województwa Podkarpackiego wydatków związanych z realizacją zadania pn. „Budowa obwodnicy m. Lubaczów w ciągu drogi wojewódzkiej Nr 866 Dachnów - Lubaczów – Granica Państwa”,
- wyrażenia zgody na finansowanie w całości ze środków budżetu Województwa Podkarpackiego wydatków związanych z realizacją zadania pn. „Przebudowa/rozbudowa drogi wojewódzkiej Nr 867 na odcinku od Oleszyc do Lubaczowa wraz z budową obwodnicy Oleszyc”,
- zmiany uchwały Nr 201/4074/16 Zarządu Województwa Podkarpackiego w Rzeszowie z dnia 2 sierpnia 2016 r. w sprawie wyrażenia zgody na

finansowanie w całości ze środków budżetu Województwa Podkarpackiego wydatków związanych z realizacją zadania pn. „Przebudowa/rozbudowa drogi wojewódzkiej nr 835 Lublin–Przeworsk–Grabownica Starzeńska na odcinku od skrzyżowania z drogą wojewódzką Nr 870 w m. Sieniawa do łącznika drogi wojewódzkiej z węzłem „Przeworsk” w miejscowości Gorliczyna”.

Przedmiotowe zmiany ww. uchwały polegają na przesunięciu przewidywanego terminu refundacji zabezpieczonych środków na I półrocze 2017 r. oraz zwiększeniu wysokości zabezpieczanej kwoty do poziomu 611 942,00 zł (pierwotnie 150.000,00 zł).

- wyrażenia zgody na finansowanie w całości ze środków budżetu Województwa Podkarpackiego wydatków związanych z realizacją zadania pn. „Przebudowa/rozbudowa drogi wojewódzkiej Nr 988 Babica – Strzyżów – Warzyce na odcinku od miejscowości Zaborów do początku obwodnicy m. Strzyżów”,
- zmiany Uchwały Nr 164/3400/16 Zarządu Województwa Podkarpackiego w Rzeszowie z dnia 12 kwietnia 2016 r. w sprawie przyjęcia planu rzeczowo – finansowego Podkarpackiego Zarządu Dróg Wojewódzkich w Rzeszowie na 2016 r., w zakresie wydatków bieżących.
- udzielenia pełnomocnictwa,
- zmiany Uchwały Nr 239/4800/16 Zarządu Województwa Podkarpackiego w Rzeszowie z dnia 22 listopada 2016 r. w sprawie przeprowadzenia kontroli w Klinicznym Szpitalu Wojewódzkim Nr 2 im. Św. Jadwigi Królowej w Rzeszowie.

Przedmiotowa zmiana ww. uchwały polega na wydłużeniu terminu zakończenia kontroli w Klinicznym Szpitalu Wojewódzkim Nr 2 im. Św. Jadwigi Królowej w Rzeszowie do dnia 31 stycznia 2017 r.

- udzielenia upoważnienia dla dyrektora Pedagogicznej Biblioteki Wojewódzkiej w Krośnie,
- zmiany uchwały w sprawie przyznania stypendiów w ramach Programu wspierania edukacji uzdolnionej młodzieży „Nie zagubić talentu”.

Przedmiotowa zmiana ww. uchwały polega na skreśleniu z listy stypendystów pięciu uczniów, którzy złożyli rezygnację ze stypendium.

- upoważnienia do zaciągnięcia zobowiązań.
- zmiany Uchwały nr 251/5062/2016 Zarządu Województwa Podkarpackiego z dnia 20 grudnia 2016 roku w sprawie przyznania nagród Województwa Podkarpackiego w dziedzinie sportu.

Przedmiotowa zmiana ww. uchwały polega na zmniejszeniu wysokości nagrody przyznanej sportowcom.

- przyznania nagród Województwa Podkarpackiego w dziedzinie sportu (2 uchwały),
- zmiany zakresu rzeczowo - finansowego zadań realizowanych przez Departament Ochrony Środowiska w ramach budżetu Województwa Podkarpackiego na 2016 r.,

- przyjęcia zakresu rzeczowo-finansowego zadań nadzorowanych przez Departament Ochrony Środowiska w ramach budżetu Województwa Podkarpackiego na 2016 r.,
- przeprowadzenia konsultacji projektu uchwały Sejmiku Województwa Podkarpackiego w sprawie wykonania Planu Gospodarki Odpadami dla Województwa Podkarpackiego 2022,
- rozliczenia dotacji przyznanej Uchwałą Nr 172/3548/16 Zarządu Województwa Podkarpackiego z dnia 5 maja 2016 r. w sprawie podziału środków budżetu Województwa stanowiących dochód z tytułu wyłączenia gruntów z produkcji rolniczej w roku 2016 (z późn. zm.),
- zrzeczenia się odszkodowania,
- zmiany zakresu rzeczowo-finansowego zadań nadzorowanych przez Departament Rolnictwa, Geodezji i Gospodarki Mieniem w ramach budżetu Województwa Podkarpackiego na 2016 r.,
- zmian w budżecie Województwa Podkarpackiego na 2016 r.,
- upoważnienia do zaciągnięcia zobowiązań,
- planu finansowego zadań z zakresu administracji rządowej oraz innych zadań zleconych Województwu Podkarpackiemu ustawami na 2016 r.,
- centralizacji rozliczeń podatku od towarów i usług Województwa Podkarpackiego

2. Przyjęcie projektów uchwał Sejmiku Województwa Podkarpackiego.

Zarząd Województwa przyjął 2 projekty uchwał Sejmiku Województwa Podkarpackiego, który przekazano pod obrady Sejmiku.

3. Wydanie postanowień Zarządu Województwa Podkarpackiego w sprawie:

- uzgodnienia projektu Miejscowego Planu Zagospodarowania Przestrzennego terenu kościoła wraz z obiektami towarzyszącymi w Ostrowach Tuszowskich,
- uzgodnienia projektu Miejscowego Planu Zagospodarowania Przestrzennego Nr 275/12/2015 w rejonie ul. Wyspiańskiego i ul. Ziai w Rzeszowie,
- uzgodnienia projektu Miejscowego Planu Zagospodarowania Przestrzennego "Rycerskie I" w Przemyślu,
- uzgodnienia projektu zmiany Miejscowego Planu Zagospodarowania Przestrzennego Gminy Jarosław - "Obszar Wschód".

4. Pozostałe tematy.

- 1) Wniosek o przyjęcie przez Województwo Podkarpackie stanowiska w sprawie wyboru wariantu do realizacji zadania pn. "Budowa łącznicy kolejowej Jedlicze - Szebnie", w ramach Programu RPO WP 2014-2020 Działanie 5.3 Infrastruktura kolejowa.
- 2) Informacja dotycząca stanowiska Zarządu Województwa Podkarpackiego w zakresie wydłużenia terminów realizacji projektów poza terminy określone w Regulaminie Konkursu dotacji na działania wspierające gminy w zakresie przygotowania programów rewitalizacji na terenie województwa podkarpackiego.

Przedmiotem 254. posiedzenia Zarządu Województwa Podkarpackiego w dniu 29 grudnia 2016 r. były następujące tematy:

1. Podjęcie uchwał Zarządu Województwa Podkarpackiego w sprawie:

- przyjęcia stanowiska Zarządu Województwa Podkarpackiego do wniosku Komisji Sejmiku,
- powołania dyrektora Wojewódzkiego Podkarpackiego Szpitala Psychiatrycznego im. prof. Eugeniusza Brzezickiego w Żurawicy,
- zmiany uchwały Nr 183/3696/16 z dnia 2 czerwca 2016 r. w sprawie zatwierdzenia „Planów działań” dla inteligentnych specjalizacji Województwa Podkarpackiego: Lotnictwo i kosmonautyka, Jakość życia oraz Informacja i telekomunikacja.

Przedmiotowe zmiany ww. uchwały polegają na:

- *uzupełnieniu zestawu Planów działań dla inteligentnych specjalizacji o plan właściwy dla specjalizacji Motoryzacja,*
 - *aktualizacji pozostałych Planów działań dla inteligentnych specjalizacji, poprzez poszerzenie ich zawartości o opisy obszarów/zakresów inteligentnych specjalizacji, które będą preferowane w związku z organizowanymi konkursami w zakresie wsparcia przedsiębiorczości.*
- zmiany Regulaminu konkursu zamkniętego dla naboru wniosków o dofinansowanie projektów ze środków Europejskiego Funduszu Rozwoju Regionalnego w ramach I osi priorytetowej, Działanie 1.2 Badania przemysłowe, prace rozwojowe oraz ich wdrożenia, Typ projektu: Prace B+R Regionalnego Programu Operacyjnego Województwa Podkarpackiego na lata 2014-2020 – Numer RPPK.01.02.00-IZ-00-18-004/16, przyjętego Uchwałą Nr 241/4864/16 z 29 listopada 2016 r.

Przedmiotowa zmiana ww. uchwały dotyczy wydłużenia terminu składania wniosków o dofinansowanie oraz wprowadzeniu zapisu, iż dofinansowanie mogą otrzymać wyłącznie projekty wpisujące się w jedną z Regionalnych Inteligentnych Specjalizacji określonych w „Regionalnej Strategii Innowacji Województwa Podkarpackiego 2014-2020 na rzecz inteligentnej specjalizacji (RIS3).

- zmiany Uchwały w sprawie ogłoszenia naboru wniosków o dofinansowanie projektów ze środków Europejskiego Funduszu Rozwoju Regionalnego w trybie konkursowym w ramach I osi priorytetowej, Działanie 1.2 Badania przemysłowe, prace rozwojowe oraz ich wdrożenia, Typ projektu: Prace B+R Regionalnego Programu Operacyjnego Województwa Podkarpackiego na lata 2014-2020 – Numer RPPK.01.02.00-IZ-00-18-004/16, przyjętego Uchwałą Nr 241/4865/15 z 29 listopada 2016 r.

Przedmiotowa zmiana ww. uchwały dotyczy wydłużenia terminu składania wniosków o dofinansowanie oraz planowanego terminu rozstrzygnięcia konkursu.

- zmiany Regulaminu konkursu zamkniętego dla naboru wniosków o dofinansowanie projektów ze środków Europejskiego Funduszu Rozwoju Regionalnego w ramach I osi priorytetowej, Działanie 1.4 Wsparcie MŚP, Poddziałanie 1.4.1 Dotacje bezpośrednie, Typ projektu: Rozwój MŚP Regionalnego Programu Operacyjnego Województwa Podkarpackiego na lata

2014–2020 – Numer RPPK.01.04.01-IZ-00-18-002/16, przyjętego Uchwałą Nr 241/4866/16 z 29 listopada 2016 r..

Przedmiotowa zmiana ww. uchwały dotyczy wydłużenia terminu składania wniosków o dofinansowanie oraz wprowadzeniu zapisu, iż dodatkowe punkty uzyskają projekty wpisujące się w jedną z regionalnych inteligentnych specjalizacji określonych w „Regionalnej Strategii Innowacji Województwa Podkarpackiego na lata 2014-2020 na rzecz inteligentnej specjalizacji (RIS3).

- zmieniająca Uchwałą w sprawie ogłoszenia naboru wniosków o dofinansowanie projektów ze środków Europejskiego Funduszu Rozwoju Regionalnego w trybie konkursowym w ramach I osi priorytetowej, Działanie 1.4 Wsparcie MŚP, Poddziałanie 1.4.1 Dotacje bezpośrednie, Typ projektu: Rozwój MŚP Regionalnego Programu Operacyjnego Województwa Podkarpackiego na lata 2014–2020 – Numer RPPK.01.04.01-IZ-00-18-002/16, przyjętej Uchwałą Nr 241/4867/16 z 29 listopada 2016 r.

Przedmiotowa zmiana ww. uchwały dotyczy wydłużenia terminu składania wniosków o dofinansowanie oraz planowanego terminu rozstrzygnięcia konkursu.

2. Zaopiniowanie projektu uchwały Sejmiku Województwa Podkarpackiego.

Zarząd Województwa negatywnie zaopiniował projekt uchwały Sejmiku Województwa Podkarpackiego w sprawie powołania i ustalenia składu osobowego doraźnej Komisji Sejmiku Województwa Podkarpackiego – Komisja ds. Skarg i Wniosków Mieszkańców Województwa Podkarpackiego.

3. Pozostałe tematy.

- 1) Informacja o przebiegu prac nad projektem aktualizacji Wojewódzkiego Planu Gospodarki Odpadami oraz projektem Planu Inwestycyjnego.

Przedmiotem 255. posiedzenia Zarządu Województwa Podkarpackiego w dniu 3 stycznia 2017 r. były następujące tematy:

1. Podjęcie uchwał Zarządu Województwa Podkarpackiego w sprawie:

- upoważnienia Koordynatora Biura Informacji o Funduszach Europejskich do podpisywania dokumentów związanych z realizacją projektu Ministerstwa Rozwoju pn. „Punkty Informacyjne Funduszy Europejskich” finansowanego ze środków Programu Operacyjnego Pomoc Techniczna na lata 2014-2020,
- upoważnienia Sekretarza Województwa Podkarpackiego – Dyrektora Departamentu Organizacyjno – Prawnego do podpisywania dokumentów związanych z realizacją projektu Ministerstwa Rozwoju pn. „Punkty Informacyjne Funduszy Europejskich” finansowanego ze środków Programu Operacyjnego Pomoc Techniczna na lata 2014-2020,
- zatwierdzenia Listy ocenionych projektów oraz wyboru projektów do dofinansowania z Europejskiego Funduszu Rozwoju Regionalnego w ramach osi priorytetowej II Cyfrowe Podkarpackie działanie 2.1 Podniesienie efektywności i dostępności e-usług RPO WP na lata 2014-2020,

- powołania Komisji konkursowej do oceny merytorycznej Zgłoszeń złożonych w ramach Programu „Podkarpackie – przestrzeń otwarta”,
- przyjęcia dokumentu pn. „Plan strategiczny funkcjonowania Domu Polski Wschodniej w Brukseli”,
- wykonania działań promocyjnych podczas VII Międzynarodowego Turnieju Piłki Nożnej w Dębicy,
- podpisania porozumienia z Gminą Miasto Rzeszów dotyczącego współpracy w ramach realizowanego przedsięwzięcia pn. Forum „Europa – Ukraina”,
- udzielenia dotacji na realizację zadań w ramach sportu kwalifikowanego w 2017 roku,
- udzielenia pełnomocnictwa dyrektorowi Podkarpackiego Centrum Edukacji Nauczycieli w Rzeszowie,
- zabezpieczenia środków finansowych,
- zmiany Uchwały Nr 269/5297/10 Zarządu Województwa Podkarpackiego z dnia 13 kwietnia 2010 r. w sprawie udzielenia pożyczki długoterminowej Podkarpackiemu Centrum Chorób Płuc w Rzeszowie.

Przedmiotowa zmiana ww. uchwały jest podyktowana decyzją Sejmiku Województwa Podkarpackiego w sprawie:

- odroczenia pozostałych do spłaty rat pożyczki na okres październik 2019 - styczeń 2021,
 - zmniejszenia liczby rat z 24 do 17,
 - zwiększenia wysokości miesięcznych rat z 83.333 zł do 122.000 zł.
- opinii do wniosku o wydanie decyzji o zezwoleniu na realizację inwestycji drogowej (3 uchwały),
 - zabezpieczenia środków finansowych

2. Wydanie postanowień Zarządu Województwa Podkarpackiego w sprawie:

- uzgodnienia projektu Miejscowego Planu Zagospodarowania Przestrzennego Nr 283/6/2016 w rejonie ul. Strzelniczej i ul. Szewskiej w Rzeszowie,
- uzgodnienia projektu zmiany Miejscowego Planu Zagospodarowania Przestrzennego terenów przemysłowych przy Jeziorze Tarnobrzeskim w Tarnobrzegu.

3. Wydanie decyzji Zarządu Województwa Podkarpackiego w sprawie:

- umorzenia postępowania dotyczącego stwierdzenia wygaszenia trwałego zarządu i ustanowienia trwałego zarządu.

4. Pozostałe tematy.

- 1) Wniosek o akceptację rozliczenia końcowego zadań drogowych dofinansowanych z rezerwy subwencji ogólnej.
- 2) Zajęcie stanowiska w sprawie wyboru wariantu do realizacji zadania pn. „Budowa łącznicy kolejowej Jedlicze – Szebnie”, w ramach Programu RPO WP 2014-2020 Działanie 5.3 Infrastruktura kolejowa.

Przedmiotem 256. posiedzenia Zarządu Województwa Podkarpackiego w dniu 4 stycznia 2017 r. były następujące tematy:

1. Podjęcie uchwał Zarządu Województwa Podkarpackiego w sprawie:

- przyjęcia protokołu z wyników konsultacji projektu uchwały Sejmiku Województwa Podkarpackiego w sprawie wykonania Planu Gospodarki Odpadami dla Województwa Podkarpackiego 2022,
- przyjęcia projektu Planu Gospodarki Odpadami dla Województwa Podkarpackiego 2022.

2. Przyjęcie projektów uchwał Sejmiku Województwa Podkarpackiego.

Zarząd Województwa przyjął 2 projekty uchwał Sejmiku Województwa Podkarpackiego, który przekazano pod obrady Sejmiku.

Przedmiotem 257. posiedzenia Zarządu Województwa Podkarpackiego w dniu 5 stycznia 2017 r. był następujący temat:

1. Podjęcie uchwały Zarządu Województwa Podkarpackiego w sprawie:

- uznania za celową realizację zadania publicznego pod nazwą „Wojewódzki konkurs dzieci i młodzieży niepełnosprawnej „Tajemnica Świąt Bożego Narodzenia” przez Stowarzyszenie Pomocy Osobom Niepełnosprawnym „Iskierka” w Kolbuszowej Dolnej, 36-100 Kolbuszowa ul. Wiejska 90 w ramach realizacji „Wojewódzkiego Programu Na Rzecz Wyrównywania Szans Osób Niepełnosprawnych i Przeciwdziałania Ich Wykluczeniu Społecznemu na lata 2008-2020”.

Przedmiotem 258. posiedzenia Zarządu Województwa Podkarpackiego w dniu 9 stycznia 2017 r. były następujące tematy:

1. Podjęcie uchwał Zarządu Województwa Podkarpackiego w sprawie:

- skargi kasacyjnej od wyroku Wojewódzkiego Sądu Administracyjnego w Rzeszowie z dnia 15 grudnia 2016 r., sygn. akt. I SA/Rz 818/16,
- wyrażenia zgody na zabezpieczenie środków finansowych,
- upoważnienia do reprezentowania Województwa Podkarpackiego,
- zmiany uchwały nr 239/4788/16 z dnia 22 listopada 2016 r. w sprawie Regulaminu konkursu dla naboru wniosków o dofinansowanie projektów ze środków Europejskiego Funduszu Rozwoju Regionalnego w trybie konkursowym w ramach Osi III Czysta energia działania 3.1 Rozwój OZE – konkurs ogólny Regionalnego Programu Operacyjnego Województwa Podkarpackiego na lata 2014 – 2020.

Przedmiotowa zmiana ww. uchwały dotyczy regulacji w zakresie zastosowania przepisów związanych z ustaleniem poziomu dofinansowania.

- zmiany uchwały nr 239/4792/16 z dnia 22 listopada 2016 r. w sprawie Regulaminu konkursu dla naboru wniosków o dofinansowanie projektów ze

środków Europejskiego Funduszu Rozwoju Regionalnego w trybie konkursowym w ramach Osi III Czysta energia działania 3.1 Rozwój OZE – konkurs dedykowany dla MOF Regionalnego Programu Operacyjnego Województwa Podkarpackiego na lata 2014 – 2020.

Przedmiotowa zmiana ww. uchwały dotyczy regulacji w zakresie zastosowania przepisów związanych z ustaleniem poziomu dofinansowania.

- rozwiązania umowy o dofinansowanie projektu oraz zmiany Uchwały Nr 157/3272/16 z dnia 15 marca 2016 r. w sprawie zatwierdzenia przez Zarząd Województwa Podkarpackiego Listy rankingowej wniosków o dofinansowanie realizacji projektów oraz wyboru do dofinansowania z Europejskiego Funduszu Rozwoju Regionalnego w ramach Osi I Konkurencyjna i innowacyjna gospodarka, działanie 1.2 Badania przemysłowe, prace rozwojowe oraz ich wdrożenia, Typ projektu Bony na innowacje, Regionalnego Programu Operacyjnego Województwa Podkarpackiego na lata 2014-2020,
- opinii do wniosku o wydanie decyzji o zezwoleniu na realizację inwestycji drogowej,
- wyrażenia zgody Dyrektorowi Podkarpackiego Zarządu Dróg Wojewódzkich w Rzeszowie na dokonanie czynności przekraczających zakres pełnomocnictwa,
- współorganizacji spotkania noworocznego,
- udzielenia pełnomocnictwa (3 uchwały),
- wyrażenia zgody na użycie flagi Województwa Podkarpackiego,
- wyrażenia zgody na użycie herbu Województwa Podkarpackiego,
- udzielenia pełnomocnictwa dyrektorowi Zespołu Szkół przy Klinicznym Szpitalu Wojewódzkim Nr 2 im. Św. Jadwigi Królowej w Rzeszowie,
- wyrażenia pozytywnej opinii w zakresie zgodności propozycji projektów państwowych wyższych szkół zawodowych z terenu województwa podkarpackiego planowanych do realizacji w ramach Regionalnego Programu Operacyjnego Województwa Podkarpackiego na lata 2014-2020 z inteligentnymi specjalizacjami i/lub Strategią Rozwoju Województwa oraz zidentyfikowanymi potrzebami rynku pracy,
- przyjęcia wzoru umowy o przyznanie pomocy na operacje typu „Inwestycje w targowiska lub obiekty budowlane przeznaczone na cele promocji lokalnych produktów” objęte Programem Rozwoju Obszarów Wiejskich na lata 2014-2020,
- ustalenia terminu i miejsca składania wniosków o przyznanie pomocy na operacje typu „Inwestycje w targowiska lub obiekty budowlane przeznaczone na cele promocji lokalnych produktów” w ramach poddziałania „Wsparcie inwestycji w tworzenie, ulepszanie i rozwijanie podstawowych usług lokalnych dla ludności wiejskiej, w tym rekreacji, kultury i powiązanej infrastruktury” objętych Programem Rozwoju Obszarów Wiejskich na lata 2014-2020,
- wyrażenia zgody dla Wojewódzkiego Szpitala Podkarpackiego im. Jana Pawła II w Krośnie na zakup aparatu USG,
- zmian w budżecie Województwa Podkarpackiego na 2017 r.,
- planu finansowego zadań z zakresu administracji rządowej oraz innych zadań zleconych Województwu Podkarpackiemu ustawami na 2017 r.

2. Przyjęcie projektów uchwał Sejmiku Województwa Podkarpackiego.

Zarząd Województwa przyjął 4 projekty uchwał Sejmiku Województwa Podkarpackiego, który przekazano pod obrady Sejmiku.

3. Wydanie postanowień Zarządu Województwa Podkarpackiego w sprawie:

- uzgodnienia projektu zmiany Nr 280/3/2016 Miejscowego Planu Zagospodarowania Przestrzennego Nr 90/20/2004 „Wilkowyja – Kamionka II” w Rzeszowie,
- uzgodnienia projektu zmiany Nr 269/6/2015 Miejscowego Planu Zagospodarowania Przestrzennego Nr 90/20/2004 „Wilkowyja – Kamionka II” w Rzeszowie,
- wydłużenia terminu wydania decyzji w sprawie udzielenia Panu Arkadiuszowi Kucowi, prowadzącemu działalność gospodarczą pod nazwą AREL Arkadiusz Kuc, ulgi w spłacie zobowiązania w postaci rozłożenia na raty spłaty należności wynikającej z decyzji Zarządu Województwa Podkarpackiego nr RPPK.IZ.UMWPK_-O0569/14/00 z dnia 19 stycznia 2016 r. oraz decyzji Zarządu Województwa Podkarpackiego nr RPPK.IZ.UMWPK_-O0569/14/01 z dnia 10 maja 2016 r.

4. Wydanie decyzji Zarządu Województwa Podkarpackiego w sprawie:

- utrzymania w mocy decyzję Zarządu Województwa Podkarpackiego nr RPPK.IZ.UMWPK-00325/12/02 z dnia 30 sierpnia 2016 r.

5. Pozostałe tematy.

- 1) Informacja po spotkaniach z Operatorami Telekomunikacyjnymi w sprawie dofinansowania z POPC działania 1.1 „powszechny dostęp do szybkiego Internetu”, które odbyły się w dniach 03.01 – 04.01.2017 r.

Przedmiotem 259. posiedzenia Zarządu Województwa Podkarpackiego w dniu 10 stycznia 2017 r. był następujący temat:

1. Podjęcie uchwały Zarządu Województwa Podkarpackiego w sprawie:

- zmian w budżecie Województwa Podkarpackiego na 2017 r.

Przedmiotem 260. posiedzenia Zarządu Województwa Podkarpackiego w dniu 11 stycznia 2017 r. był następujący temat:

1. Podjęcie uchwały Zarządu Województwa Podkarpackiego w sprawie:

- udzielenia pełnomocnictwa dyrektorowi Podkarpackiego Centrum Edukacji nauczycieli w Rzeszowie.

Przedmiotem 261. posiedzenia Zarządu Województwa Podkarpackiego w dniu 16 stycznia 2017 r. były następujące tematy:

1. Podjęcie uchwały Zarządu Województwa Podkarpackiego w sprawie:

- udzielenia pełnomocnictwa.

2. Wydanie decyzji Zarządu Województwa Podkarpackiego w sprawie:

- utrzymania w mocy decyzję Zarządu Województwa Podkarpackiego nr RPPK.IZ.UMWPK-00325/12/02 z dnia 30 sierpnia 2016 r.

Przedmiotem 262. posiedzenia Zarządu Województwa Podkarpackiego w dniu 17 stycznia 2017 r. były następujące tematy:

1. Podjęcie uchwał Zarządu Województwa Podkarpackiego w sprawie:

- rozpatrzenia protestu (13 uchwał),
- pozostawienia protestu bez rozpatrzenia (1 uchwały),
- zmiany uchwały Nr 76/1709/15 Zarządu Województwa Podkarpackiego w Rzeszowie z dnia 14 lipca 2015 r.

Przedmiotowe zmiany dotyczą uchwały w sprawie przyjęcia Szczegółowego Opisu Osi Priorytetowych Regionalnego Programu Operacyjnego Województwa Podkarpackiego na lata 2014-2020. Polegają one na:

- *dostosowaniu zapisów dokumentu do uchwał podjętych przez Komitet Monitorujący Regionalny Program Operacyjny Województwa Podkarpackiego na lata 2014-2020,*
- *doprecyzowaniu zapisów w ramach Działania 7.6 Programy profilaktyczne i zdrowotne w regionie w odniesieniu do grupy docelowej, jaka może być obejmowana wsparciem (zmiana polega na dodaniu zapisu wskazującego, że w przypadku programów profilaktyki nowotworowej w kierunku wykrywania raka piersi, szyjki macicy, jelita grubego grupą docelową są osoby spełniające warunki uczestnictwa w danym programie chyba, że w kryteriach przyjętych przez KM RPO WP 2014-2020 określono inaczej),*
- *aktualizację zestawienia projektów ujętych w załączniku nr 5 Wykaz projektów zidentyfikowanych przez IZ RPO WP 2014-2020 w ramach trybu pozakonkursowego.*

- przyjęcia projektu zmiany Szczegółowego Opisu Osi Priorytetowych Regionalnego Programu Operacyjnego Województwa Podkarpackiego na lata 2014-2020.
- zwrotu części środków wypłaconych na realizację projektu nr RPPK.10.01.00-18-0002/15 w ramach X osi priorytetowej Pomoc techniczna Regionalnego Programu Operacyjnego Województwa Podkarpackiego na lata 2014-2020,
- zawarcia aneksu nr 4 do umowy nr DPT/BDG-II/POPT/125/15 z dnia 23 grudnia 2015 roku, ze zmianami, pomiędzy Ministrem Rozwoju a Województwem Podkarpackim, dotyczącej przekazania dotacji celowej na realizację zadania, polegającego na wsparciu gmin w opracowaniu albo aktualizacji programów rewitalizacji,
- aktualizacji wzoru umowy w Konkursie dotacji Przygotowanie programów rewitalizacji,
- podziału środków Funduszu Pracy dla samorządów powiatowych województwa podkarpackiego na działania na rzecz kształcenia ustawicznego pracowników i pracodawcy w ramach Krajowego Funduszu Szkoleniowego w 2017 roku,

- przyjęcia Regulaminu naboru i oceny wniosków o dofinansowanie projektów ze środków Europejskiego Funduszu Rozwoju Regionalnego w trybie pozakonkursowym w ramach osi priorytetowej V Infrastruktura komunikacyjna, działania 5.1 Infrastruktura drogowa – projekty z zakresu dróg wojewódzkich Regionalnego Programu Operacyjnego Województwa Podkarpackiego na lata 2014 – 2020 (nr naboru RPPK.05.01.00-IZ.00-18-005/17),
- ogłoszenia naboru wniosków o dofinansowanie w trybie pozakonkursowym w ramach osi priorytetowej V Infrastruktura komunikacyjna, działania 5.1 Infrastruktura drogowa – projekty z zakresu dróg wojewódzkich Regionalnego Programu Operacyjnego Województwa Podkarpackiego na lata 2014 – 2020 (nr naboru RPPK.05.01.00-IZ.00-18-005/17),
- przyjęcia Regulaminu naboru i oceny wniosków o dofinansowanie projektów ze środków Europejskiego Funduszu Rozwoju Regionalnego w trybie pozakonkursowym w ramach osi priorytetowej V Infrastruktura komunikacyjna, działania 5.1 Infrastruktura drogowa – projekty z zakresu dróg wojewódzkich Regionalnego Programu Operacyjnego Województwa Podkarpackiego na lata 2014 – 2020 (nr naboru RPPK.05.01.00-IZ.00-18-006/17).
- ogłoszenia naboru wniosków o dofinansowanie w trybie pozakonkursowym w ramach osi priorytetowej V Infrastruktura komunikacyjna, działania 5.1 Infrastruktura drogowa – projekty z zakresu dróg wojewódzkich Regionalnego Programu Operacyjnego Województwa Podkarpackiego na lata 2014 – 2020 (nr naboru RPPK.05.01.00-IZ.00-18-006/17).
- przyjęcia Regulaminu naboru i oceny wniosku o dofinansowanie w trybie pozakonkursowym projektu Wojewódzkiego Szpitala im. Zofii z Zamoyskich Tarnowskiej w Tarnobrzegu pn. „Poprawa dostępności do leczenia onkologicznego mieszkańców województwa podkarpackiego. Rozwój Centrum Onkologicznego Wojewódzkiego Szpitala im. Zofii z Zamoyskich Tarnowskiej w Tarnobrzegu”, ze środków Europejskiego Funduszu Rozwoju Regionalnego, w ramach osi priorytetowej VI Spójność przestrzenna i społeczna, działania 6.2 Infrastruktura ochrony zdrowia i pomocy społecznej, poddziałania 6.2.1 Infrastruktura ochrony zdrowia, Regionalnego Programu Operacyjnego Województwa Podkarpackiego na lata 2014 – 2020,
- ogłoszenia naboru wniosku o dofinansowanie w trybie pozakonkursowym projektu Wojewódzkiego Szpitala im. Zofii z Zamoyskich Tarnowskiej w Tarnobrzegu pn. „Poprawa dostępności do leczenia onkologicznego mieszkańców województwa podkarpackiego. Rozwój Centrum Onkologicznego Wojewódzkiego Szpitala im. Zofii z Zamoyskich Tarnowskiej w Tarnobrzegu”, w ramach osi priorytetowej VI Spójność przestrzenna i społeczna, działania 6.2 Infrastruktura ochrony zdrowia i pomocy społecznej, poddziałania 6.2.1 Infrastruktura ochrony zdrowia, Regionalnego Programu Operacyjnego Województwa Podkarpackiego na lata 2014 – 2020,
- przyjęcia Regulaminu naboru i oceny wniosku o dofinansowanie w trybie pozakonkursowym projektu Wojewódzkiego Szpitala Podkarpackiego im. Jana Pawła II w Krośnie pn. „Regionalne Centrum Południowego Podkarpacia Kobieta i Dziecko – wysokospecjalistyczna opieka zdrowotna”, ze środków Europejskiego Funduszu Rozwoju Regionalnego, w ramach osi priorytetowej VI Spójność przestrzenna i społeczna, działania 6.2 Infrastruktura ochrony zdrowia i pomocy społecznej, poddziałania 6.2.1 Infrastruktura ochrony zdrowia Regionalnego Programu Operacyjnego Województwa Podkarpackiego na lata 2014 – 2020,

- ogłoszenia naboru wniosku o dofinansowanie w trybie pozakonkursowym projektu Wojewódzkiego Szpitala Podkarpackiego im. Jana Pawła II w Krośnie pn. „Regionalne Centrum Południowego Podkarpacia Kobieta i Dziecko – wysokospecjalistyczna opieka zdrowotna”, w ramach osi priorytetowej VI Spójność przestrzenna i społeczna, działania 6.2 Infrastruktura ochrony zdrowia i pomocy społecznej, poddziałania 6.2.1 Infrastruktura ochrony zdrowia Regionalnego Programu Operacyjnego Województwa Podkarpackiego na lata 2014 – 2020,
- wyrażenia zgody na wydłużenie terminu dostarczenia Pozytywnej opinii Koordynatora ds. środowiska w ramach RPO WP w zakresie zgodności z regulacjami dotyczącymi ocen oddziaływania na środowisko dla projektu nr RPPK.05.01.00-18-0005/16 pn. Przebudowa drogi powiatowej nr 1048R Zdziary – Banachy łączącej węzeł drogi ekspresowej S19 „Zdziary” z drogą wojewódzką nr 858 wybranego do dofinansowania z Europejskiego Funduszu Rozwoju Regionalnego w ramach osi priorytetowej V Infrastruktura komunikacyjna, działanie 5.1 Infrastruktura drogowa – projekty z zakresu dróg lokalnych, RPO WP na lata 2014-2020,
- zmiany Uchwały Nr 228/4627/16 z dnia 25 października 2016 r. w sprawie wyboru projektów do dofinansowania z Europejskiego Funduszu Rozwoju Regionalnego w ramach osi priorytetowej I Konkurencyjna i innowacyjna gospodarka, działanie 1.4 Wsparcie MŚP, poddziałanie 1.4.1 Dotacje bezpośrednie, typ projektu Rozwój MŚP Regionalnego Programu Operacyjnego Województwa Podkarpackiego na lata 2014 – 2020 (nabór 2015),
- ogłoszenia konkursu ofert na realizację zadań publicznych województwa podkarpackiego w zakresie turystyki w 2017 roku,
- przekazania Sejmikowi Województwa Podkarpackiego w Rzeszowie informacji o zasadach i trybie prac nad opracowaniem „Programu rozwoju edukacji w województwie podkarpackim do roku 2020”.
- sprawozdania z wysokości średnich wynagrodzeń nauczycieli,
- ustalenia nowego kierunku kształcenia w Medyczno-Społecznym Centrum Kształcenia Zawodowego i Ustawicznego w Mielcu od roku szkolnego 2017/2018,
- zmiany uchwały 191/3889/16 odnośnie wyrażenia zgody na ustalenie wysokości opłat za korzystanie z internatu Medyczno-Społecznego Centrum Kształcenia Zawodowego i Ustawicznego w Rzeszowie.

Przedmiotowa zmiana ww. uchwały polega na ustaleniu wysokości opłat za nocleg dla słuchaczy kierunków zaocznych mieszkających w miejscowościach odległych od Medyczno-Społecznego Centrum Kształcenia Zawodowego i Ustawicznego w Rzeszowie, co uniemożliwia im dojazd na zajęcia odbywające się rano dnia następnego oraz studentów uczelni.

- udzielenia pełnomocnictwa dyrektorowi Podkarpackiego Centrum Edukacji Nauczycieli w Rzeszowie (3 uchwały),
- informacji dotyczącej „Sprawozdania z realizacji w latach 2014-2015 Wojewódzkiego Programu Opieki nad Zabytkami w Województwie Podkarpackim na lata 2014-2017”,
- przyjęcia protokołu z wyników konsultacji projektów uchwał w sprawach zmiany uchwał w sprawach parków krajobrazowych,
- zabezpieczenia środków finansowych,

- zatwierdzenia projektu zmian w Regulaminie Organizacyjnym Podkarpackiego Zarządu Melioracji i Urządzeń Wodnych w Rzeszowie,
- przeprowadzenia konsultacji społecznych projektu zmian „Wojewódzkiego Programu Profilaktyki i Rozwiązywania Problemów Alkoholowych na lata 2014 - 2020”,
- przedstawicieli do składu komisji konkursowej, która przeprowadzi konkurs na kandydata na stanowisko Zastępcy Dyrektora do spraw Lecznictwa Wojewódzkiej Stacji Pogotowia Ratunkowego w Rzeszowie,
- zmian w budżecie Województwa Podkarpackiego na 2017 r.,
- upoważnienia do zaciągnięcia zobowiązań,
- upoważnienia kierowników jednostek organizacyjnych Województwa Podkarpackiego do zaciągania zobowiązań,
- udzielenia pełnomocnictwa.

2. Przyjęcie projektów uchwał Sejmiku Województwa Podkarpackiego.

Zarząd Województwa przyjął 5 projektów uchwał Sejmiku Województwa Podkarpackiego, który przekazano pod obrady Sejmiku.

3. Wydanie postanowień Zarządu Województwa Podkarpackiego w sprawie:

- uzgodnienia projektu Miejscowego Planu Zagospodarowania Przestrzennego w miejscowości Jarocin dla działek położonych w rejonie rzeki Gilówka,
- uzgodnienia projektu Miejscowego Planu Zagospodarowania Przestrzennego dla działek położonych w miejscowości Jarocin (część Majdan Jarociński),
- uzgodnienia projektu Miejscowego Planu Zagospodarowania Przestrzennego dla działek położonych w miejscowości Jarocin (część Przymiarki) oraz w miejscowości Majdan Golczański (części Knieja i Biedaczów),
- uzgodnienia projektu Miejscowego Planu Zagospodarowania Przestrzennego dla działek położonych w miejscowości Majdan Golczański (część Załomy Majdańskie),
- uzgodnienia projektu Miejscowego Planu Zagospodarowania Przestrzennego dla działki położonej w miejscowości Mostki (część Podpory),
- uzgodnienia projektu Miejscowego Planu Zagospodarowania Przestrzennego dla działek położonych w miejscowości Szyperki,
- uzgodnienia projektu Miejscowego Planu Zagospodarowania Przestrzennego dla działek położonych w miejscowości Domostawa,
- uzgodnienia projektu Miejscowego Planu Zagospodarowania Przestrzennego dla działek położonych w sołectwie Kutyły,
- uzgodnienia projektu zmiany części miejscowego planu zagospodarowania przestrzennego terenu położonego w dzielnicy Olchowce d. Jednostka Wojskowa,
- uzgodnienia projektu zmiany Nr 187/11/2009 Miejscowego Planu Zagospodarowania Przestrzennego Nr 75/5/2004 w rejonie Hotelu Rzeszów przy ul. Ciepłińskiego w Rzeszowie.

4. Wydanie decyzji Zarządu Województwa Podkarpackiego w sprawie:

- ustanowienia trwałego zarządu na rzecz Podkarpackiego Zarządu Dróg Wojewódzkich w Rzeszowie na nieruchomości stanowiącej własność Województwa Podkarpackiego położonej w obrębie Kańczuga gm. Kańczuga.

5. Pozostałe tematy.

- 1) Informacja o zleceniach płatności ze środków EFRR przekazanych do Banku Gospodarstwa Krajowego oraz o płatnościach dokonanych na rzecz beneficjentów
- 2) w miesiącu grudniu 2016 r. w ramach RPO WP 2014-2020.
- 3) Informacja o zleceniach płatności ze środków EFS przekazanych do Banku Gospodarstwa Krajowego oraz o płatnościach dokonanych na rzecz beneficjentów
- 4) przez Instytucję Pośredniczącą – Wojewódzki Urząd Pracy w Rzeszowie w miesiącu grudniu 2016 r. w ramach RPO WP 2014-2020.
- 5) Informacja o zwrotach środków otrzymanych z Banku Gospodarstwa Krajowego w miesiącu grudniu 2016 r. w ramach RPO WP 2007-2013.
- 6) Informacja o zwrotach środków przekazanych na rachunek Ministra Finansów dotyczących płatności ze środków europejskich zrealizowanych przez Bank Gospodarstwa Krajowego dotyczących Perspektywy Finansowej PO KL na lata 2007-2013.
- 7) Informacja po spotkaniach z Operatorami Telekomunikacyjnymi w sprawie dofinansowania z POPC działania 1.1 „powszechny dostęp do szybkiego Internetu”.

Treść podjętych uchwał znajduje się na stronie internetowej Województwa Podkarpackiego:
<http://www.bip.podkarpackie.pl/index.php/uchwaly-zarzadu>

Ponadto Członkowie Zarządu – w ramach upoważnień udzielonych im przez Marszałka Województwa – sprawowali bieżący nadzór nad działalnością poszczególnych Departamentów Urzędu Marszałkowskiego oraz wojewódzkich samorządowych jednostek organizacyjnych.
Informację niniejszą opracowano w Kancelarii Zarządu na podstawie protokołów posiedzeń Zarządu Województwa Podkarpackiego.

**Informacja Zarządu Województwa Podkarpackiego
o realizacji uchwał Sejmiku Województwa Podkarpackiego
podjętych na XXX sesji w dniu 29 grudnia 2016 r.**

Wszystkie uchwały zostały w ustawowym terminie przekazane do legalizacji organom nadzoru. Uchwały wymagające publikacji zostały przekazane do Redakcji Dziennika Urzędowego Województwa Podkarpackiego.

1. Uchwały realizowane w Departamencie Budżetu i Finansów:

- Nr XXX/535/16 w sprawie zmian w budżecie Województwa Podkarpackiego na 2016 r – o kwotach dochodów i wydatków wynikających ze zmian zawiadomiono wg właściwości dyrektorów departamentów Urzędu oraz dyrektorów jednostek organizacyjnych,
- Nr XXX/536/16 w sprawie zmian w Wieloletniej Prognozie Finansowej Województwa Podkarpackiego na lata 2016–2030 o zmianach WPF wynikających z uchwały zawiadomiono wg właściwości dyrektorów departamentów Urzędu oraz dyrektorów jednostek organizacyjnych,
- Nr XXX/538/16 w sprawie budżetu Województwa Podkarpackiego na 2017 r.- o kwotach dochodów i wydatków wynikających ze zmian zawiadomiono wg właściwości dyrektorów departamentów Urzędu oraz dyrektorów jednostek organizacyjnych,
- Nr XXX/539/16 w sprawie uchwalenia Wieloletniej Prognozy Finansowej Województwa Podkarpackiego na lata 2017 – 2030 – o aktualnym wykazie przedsięwzięć Wieloletnich Województwa zostaną poinformowani wg właściwości dyrektorzy departamentów Urzędu oraz dyrektorzy jednostek organizacyjnych.

2. Uchwała realizowana w Departamencie Geodezji, Gospodarki Mieniem i Rolnictwa:

- Nr XXX/540/16 w sprawie wyrażenia zgody na oddanie w najem części nieruchomości przez Muzeum Okręgowe w Rzeszowie – uchwałę przekazano dom Muzeum Okręgowego w Rzeszowie celem podpisania umowy najmu.

3. Uchwały realizowane w Departamencie Ochrony Środowiska:

- Nr XXX/543/16 zmieniająca uchwałę w sprawie określenia „Programu ochrony powietrza dla strefy miasto Rzeszów” – została przekazana do publikacji,
- Nr XXX/544/16 zmieniająca uchwałę w sprawie określenia „Programu ochrony powietrza dla strefy podkarpackiej z uwagi na stwierdzone przekroczenie poziomu dopuszczalnego pyłu zawieszonego MP10, poziomu dopuszczalnego pyłu zawieszonego PM 2,5 oraz poziomu docelowego beznzo(a)pirenu” wraz z Planem Działań Krótkoterminowych - została przekazana do publikacji
- Nr XXX/545/16 w sprawie zmiany obszaru aglomeracji Nienadowa – została przekazana przy piśmie z dnia 4 stycznia 2017., znak: OS-II.7320.1.15.2016. DR Wójtowi Gminy Dubiecko oraz Prezesowi Krajowego Zarządu Gospodarki Wodnej w celu wykorzystania.

4. Uchwały realizowane przez Departament Edukacji, Nauki i Sportu:

- Nr XXX/541/16 w sprawie zmiany Uchwały Nr LII/988/10 Sejmiku Województwa Podkarpackiego z dnia 25 października 2010 r. w sprawie warunków i trybu wspierania rozwoju sportu w Województwie Podkarpackim – uchwała jest efektem kilkuletnich doświadczeń w realizacji zadań w ramach sportu kwalifikowanego w województwie i wprowadza zmiany w trybie przyznawania dotacji w ramach sportu kwalifikowanego i sposobie rozliczania.

5. Uchwały realizowane przez Departament Ochrony Zdrowia i Polityki Społecznej:

- Nr XXX/537/16 w sprawie zmiany Uchwały Nr XLIV/865/10 Sejmiku Województwa Podkarpackiego z dnia 29 marca 2010 r. w sprawie ustalenia maksymalnej wysokości pożyczek oraz udzielenia pożyczki długoterminowej Podkarpackiemu Centrum Chorób Płuc w Rzeszowie – uchwałę przekazano dyrektorowi podmioty leczniczego,
- Nr XXX/546/16 w sprawie zmiany w Statucie Wojewódzkiego Szpitala Podkarpackiego im. Jana Pawła II w Krośnie – uchwałę przekazano dyrektorowi podmiotu leczniczego.

6. Uchwały realizowane przez Kancelarię Sejmiku Województwa Podkarpackiego:

- Nr XXX/547/16 w sprawie zatwierdzenia planu kontroli Komisji Rewizyjnej Sejmiku Województwa Podkarpackiego na 2017 rok i Nr XXX/548/16 w sprawie zatwierdzenia planów pracy komisji stałych Sejmiku Województwa Podkarpackiego na 2017 rok – uchwały zostały przekazane do realizacji wszystkim departamentów Urzędu Marszałkowskiego w Rzeszowie

7. Uchwały realizowane przez Kancelarię Zarządu:

- Nr XXX/534/16 w sprawie podjęcia inicjatywy zagranicznej i podpisanie Memorandum o porozumieniu pomiędzy Województwem Podkarpackim a rządem Stanu Gudżarat (Republika Indii) o współpracy gospodarczej – została zrealizowana. Uroczyste podpisanie Memorandum, które stanowi załącznik do ww. uchwały miało miejsce 11 stycznia br. w Indiach.

8. Uchwała realizowana przez Departament Kultury i Ochrony Dziedzictwa Narodowego:

- Nr XXX/549/16 w sprawie przyjęcia projektu zmian w statucie Wojewódzkiej i Miejskiej Biblioteki Publicznej w Rzeszowie i przekazania do uzgodnienia z Radą Miasta Rzeszowa – jeden egzemplarz uchwały został przekazany do Urzędu Miasta Rzeszowa – celem dalszej realizacji.

9. Uchwała realizowana przez Departament Promocji i Współpracy Gospodarczej:

- Nr XXX/542/16 w sprawie wyrażenia woli realizacji projektów w ramach Programu Współpracy Transgranicznej Polska – Białoruś - Ukraina 2014-2020 – w trakcie realizacji.

10. Uchwała realizowana przez Departament Społeczeństwa Informacyjnego:

- Nr XXX/550/16 w sprawie wyrażenia woli realizacji projektu w ramach Programu Współpracy Transgranicznej Polska-Białoruś-Ukraina 2014-2020 – uchwała została zrealizowana. Sejmik Województwa Podkarpackiego wyraził wole realizacji projektu poprzez podpisanie wstępnej koncepcji projektu. Następnie została ona przekazana stronie ukraińskiej w celu złożenia całości dokumentacji we Wspólnym Sekretariacie Technicznym Programu Współpracy Transgranicznej Polska-Białoruś-Ukraina 2014-2020.

Rzeszów, 2017-01-

Dokument przygotowano na podstawie informacji uzyskanych z Departamentów Urzędu Marszałkowskiego Województwa Podkarpackiego.